

Semana 16

INFORME DE MERCADOS FINANCIEROS

17 de abril de 2024

Este es un documento de trabajo informativo. Su contenido no compromete al Banco de la República ni a su Junta Directiva.

Únicamente incluye las operaciones de los establecimientos de crédito en Colombia para agregados monetarios y crediticios. Por tanto, no se tienen en cuenta las operaciones de sus sucursales en el exterior.

Contenido

1. COMPORTAMIENTO DE LAS TASAS DE INTERÉS	4
A. RESUMEN.....	4
B. TASAS DE INTERÉS DEL MERCADO MONETARIO Y TASAS OIS	5
C. TASAS DE INTERÉS PASIVAS.....	5
D. TASAS DE INTERÉS ACTIVAS.....	6
E. TASAS DE INTERÉS REALES	8
F. TASA PONDERADA DE CAPTACIÓN Y TASA DE COLOCACIÓN TOTAL.....	10
G. TASAS DE INTERÉS DE DEUDA PÚBLICA	10
2. MARGEN DE INTERMEDIACIÓN Y SPREADS.....	11
3. LIQUIDEZ PRIMARIA	17
4. DEPÓSITOS Y AGREGADOS MONETARIOS	19
5. CARTERA.....	22
6. INVERSIONES	26
A. INVERSIONES DE LOS ESTABLECIMIENTOS DE CRÉDITO	26
8. ACTIVOS EXTERNOS	27
A. RESERVAS INTERNACIONALES.....	27
9. ENDEUDAMIENTO EXTERNO DE LOS ESTABLECIMIENTOS DE CRÉDITO	28
A. ENDEUDAMIENTO EXTERNO DE LOS ESTABLECIMIENTOS DE CRÉDITO 1/ – SALDO POR PLAZOS	28
11. MERCADOS FINANCIEROS INTERNACIONALES	29
A. PRINCIPALES NOTICIAS DE LA SEMANA	29
B. TASAS DE INTERÉS DE BANCOS CENTRALES	30
C. INFLACIÓN OBSERVADA Y SUS EXPECTATIVAS.....	31
D. PRINCIPALES TASAS DE LOS MERCADOS MONETARIOS INTERNACIONALES	31
E. INDICADORES DE PERCEPCIÓN DE RIESGO	31
F. MERCADO DE RENTA FIJA.....	33
G. MERCADO DE RENTA VARIABLE	33
H. MERCADO CAMBIARIO	34
I. PRECIOS DE LAS MATERIAS PRIMAS	35
12. MERCADO CAMBIARIO EN COLOMBIA	37
A. TASAS Y VOLÚMENES DEL MERCADO DE CONTADO	37
B. TASAS Y VOLÚMENES DEL MERCADO A FUTURO	38
13. MERCADO DE DEUDA PÚBLICA EN COLOMBIA	39
A. EMISIONES DE DEUDA PÚBLICA.....	39
B. CURVA DE RENDIMIENTOS DE LA DEUDA PÚBLICA.....	40
C. COMPRAS NETAS DE DEUDA PÚBLICA.....	41
D. INVERSIONISTAS EXTRANJEROS EN EL MERCADO DE DEUDA PÚBLICA.....	42
E. BONOS DE DEUDA PÚBLICA DENOMINADOS EN DÓLARES	42
14. MERCADO DE RENTA VARIABLE EN COLOMBIA.....	43
15. FONDOS DE PENSIONES	44
A. INVERSIONES DE LOS FONDOS DE PENSIONES OBLIGATORIAS	44

ANEXOS 45

AGREGADOS MONETARIOS Y CREDITICIOS 46

MERCADO CAMBIARIO..... 55

MERCADO DE DEUDA PÚBLICA..... 57

FUENTES DE LA BASE MONETARIA E INTERVENCIÓN EN EL MERCADO CAMBIARIO..... 59

COMPOSICIÓN DE LAS RESERVAS INTERNACIONALES 61

1. Comportamiento de las tasas de interés

a. Resumen

Tasas (e.a) 1/	Fecha 12-abr-24	Monto semanal MM de pesos	Monto Promedio Semanal		1 semana	1mes	Variación (pb)			
			año 2023	Corrido 2024			13 semanas	año corrido	año completo	
Intervención BR	12,25	n.a	n.a	n.a	0	-50	-75	-75	-75	
IBR Overnight	12,20	n.a	n.a	n.a	-3	-53	-80	-78	-78	
IBR 1 mes (Tasa fija de OIS)	12,06	n.a	n.a	n.a	-11	-40	-77	-89	-95	
IBR 3 meses (Tasa fija de OIS)	11,75	n.a	n.a	n.a	-8	-31	-80	-96	-129	
IBR 6 meses (Tasa fija de OIS)	11,18	n.a	n.a	n.a	1	-25	-82	-102	-185	
Pasivas										
TIB 2/	12,19	4.170	3.178	3.544	-5	-55	-79	-78	-78	
DTF 3/	10,55	1.888	1.463	1.753	-10	-33	-131	-180	-186	
Captación < 90 días 4/	9,30	895	740	920	-11	-22	-190	-235	-125	
Captación a 90 días 4/	10,53	1.971	1.492	1.803	-10	-30	-123	-166	-176	
Captación 91-179 días 4/	10,53	770	755	764	0	-39	-140	-170	-204	
Captación a 180 días 4/	10,73	1.247	1.230	1.344	11	-15	-125	-189	-225	
Captación a 181-360 días 4/	10,70	1.448	2.010	1.839	-3	-63	-108	-179	-288	
Captación > 360 días 4/	10,44	334	1.395	1.059	0	-17	-173	-135	-334	
Total captación de CDT	10,44	6.666	7.622	7.729	0	-37	-138	-176	-243	
Ahorro 5/	5,82	n.a	n.a	n.a	3	-9	-26	-5	-76	
Activas*										
Comercial 6/	15,43	4.087	4.564	4.852	-4	-66	-239	-180	-329	
Tesorería	14,07	97	186	128	298	126	60	196	-77	
Preferencial /7	14,36	1.494	1.696	2.028	-33	-91	-186	-235	-321	
Ordinario 7/	16,13	2.496	2.682	2.695	-26	-81	-290	-172	-399	
Consumo 8/	24,28	1.208	1.338	1.284	165	19	-247	-88	-610	
Consumo sin libranza	27,07	781	910	785	112	12	-167	-32	-796	
Consumo a través de libranza	19,16	427	427	498	79	27	-102	-27	57	
Tarjeta de crédito (Personas) 9/	30,99	771	782	739	-13	-34	-250	-376	-1055	
Vivienda No VIS 10/	15,24	134	223	191	-36	-107	-179	-172	-308	
Popular productivo (hasta 6 SMMLV)/11	53,95	55	n.d.	61	49	-19	570	861	n.d.	
Productivo (6 a 25 SMMLV) /11	28,99	95	n.d.	111	-77	-96	-75	26	n.d.	
Productivo de mayor monto (25 a 120 SMMLV)/11	25,89	40	n.d.	56	-54	-33	-84	-22	n.d.	
Activa Ponderada 12/	17,50	n.a	n.a	n.a	40	-27	-273	-102	-461	
Comercial BR 13/	15,46	n.a	n.a	n.a	-13	-67	-246	-193	-342	
Pasivas										
Pasiva Ponderada	8,26	n.a	n.a	n.a	138	-187	-169	-96	-257	
Deuda Pública 14/										
	12-abr-24	Monto semanal	año 2023	Corrido 2024	1 semana	1mes	13 semanas	año corrido	año completo	
2 años (TES Jul 2024)	10,39	144	639	319	73	43	-1	41	2	
3 años (TES Nov 2025)	8,98	177	837	505	55	63	13	-31	-184	
6 años (TES Abr 2028)	10,15	2.105	1.114	1.543	54	88	111	75	-98	
8 años (TES Sep 2030)	10,33	482	756	747	54	84	112	75	-113	
10 años (TES Jun 2032)	10,76	540	483	520	68	81	125	87	-76	
12 años (TES Oct 2034)	10,88	498	411	612	56	78	121	90	-81	

Fuente: Banco de la República y Bloomberg. Cálculos con información de formatos 414 (a partir de 1 de julio de 2022) y 441 de la Superintendencia Financiera de Colombia.

1/ La tasa de intervención y las tasas IBR corresponden a la tasa diaria.

2/ El valor corresponde a la tasa promedio ponderada por monto de todos los días hábiles de la semana con corte en la fecha indicada.

3/ DTF calculada en la fecha indicada, corresponde a la tasa promedio ponderada por monto captado de los CDT's a 90 días de Bancos, corporaciones y compañías de financiamiento de los días entre el viernes anterior y el jueves previo al día de cálculo (fecha indicada).

4/ Las tasas de captación corresponden a la información de CDT por plazos. Incluye la información para el total de sistema financiero.

5/ Incluye el rendimiento de los depósitos de ahorro ordinarios activos y las cuentas AFC.

*Tasas promedio ponderada por monto prestado, del formato 414 de la SFC de la semana con corte en la fecha indicada.

6/ Promedio ponderado por monto de las tasa de créditos ordinarios, preferenciales y de tesorería. A partir de jul 01/2022, incluyen los créditos de construcción de proyectos de vivienda otorgados a empresas

7/ No incluye créditos ordinarios entre 1 y 30 días.

8/ No incluye tarjetas de crédito, ni consumo a empleados. A partir de jul 01/2022, incluye los créditos con plazos entre 1 y 30 días

9/ Calculada sin tener en cuenta consumos a 1 mes ni avances en efectivo.

10/ Promedio ponderado de los créditos desembolsados para adquisición de vivienda en pesos y en UVR (para estos últimos, antes de realizar el promedio ponderado a la tasa se le suma la variación anual promedio de la UVR de la respectiva semana).

11/ A partir de abril 07/2023 corresponden a la modalidad de "Créditos productivos" creada por el Decreto 455 de marzo 29/2023 del Ministerio de Hacienda. Incluye créditos de redescuento. Incluye rural y urbano. Datos disponibles a partir de sept. 29/2023.

12/ Promedio ponderado por monto de las tasas de crédito de consumo, preferencial, ordinario y tesorería. Debido a la alta rotación del crédito de tesorería, su ponderación se estableció como la quinta parte de su desembolso semanal.

13/ Promedio ponderado por monto de las tasa de crédito ordinarios, preferenciales y un quinto del desembolso de tesorería.

14/ TES tasa fija en pesos. Las tasas corresponden al promedio ponderado por monto de las negociaciones en SEN y MEC.

b. Tasas de interés del mercado monetario y tasas OIS

Tasa de intervención del Banrep, Tasa Interbancaria (TIB), DTF, Tasa de Simultáneas e IBR

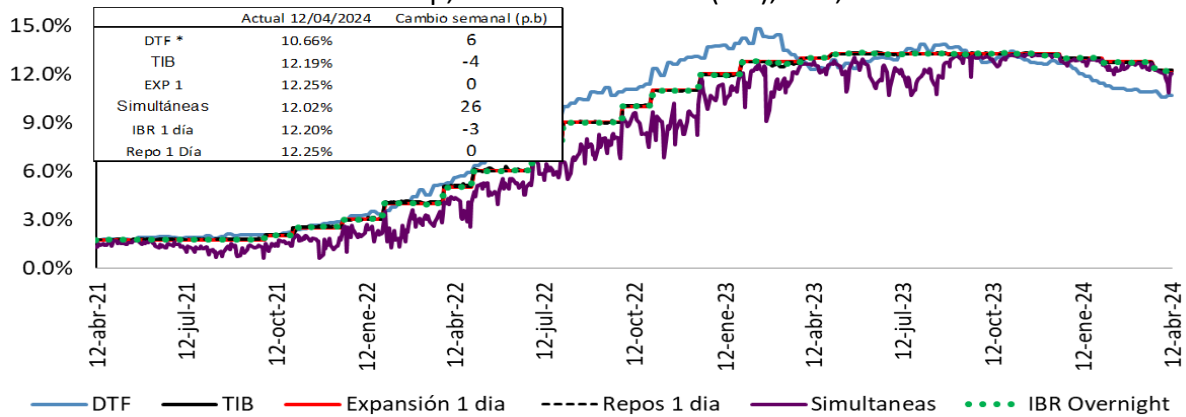

Fuente: Banco de la República. Superintendencia Financiera de Colombia y SEN.

Tasas vigentes para el 12 de abril del 2024.

* La DTF corresponde a la tasa vigente para la semana entre el 08 y el 14 de abril de 2024.

Tasas IBR y OIS por plazos

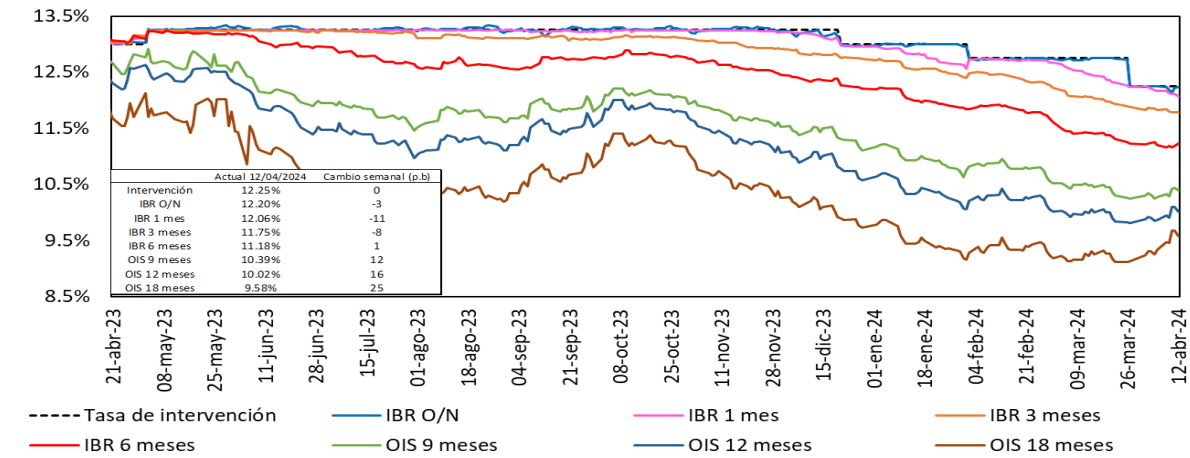

Fuente: Bloomberg, Banrep.

c. Tasas de interés pasivas

Tasas de interés pasivas: Ahorro y CDT

(Promedio semanal ponderado por monto)

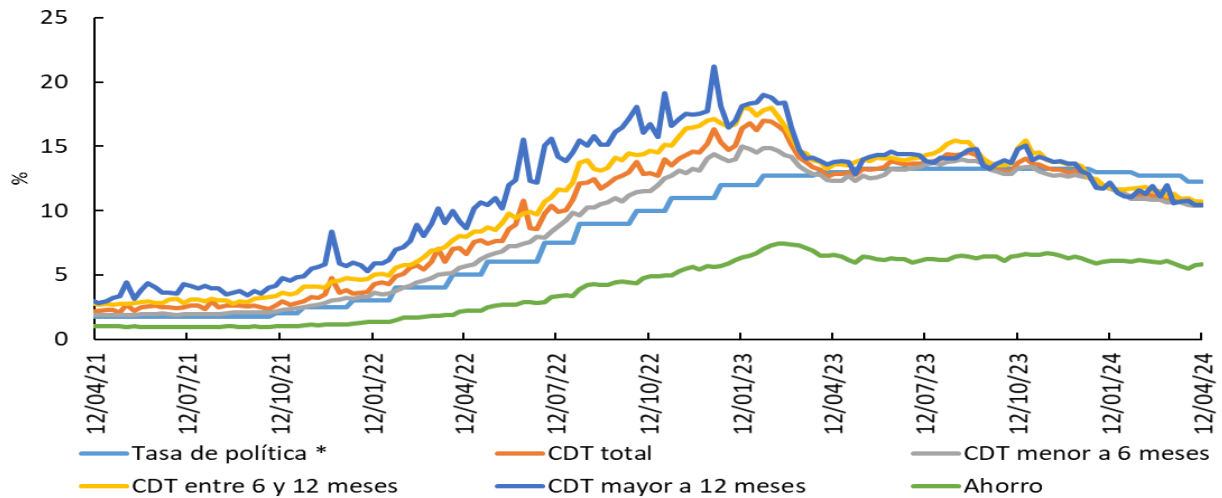

*Para la tasa de política monetaria, corresponde a la vigente del mes. Información al 12 de abril

Fuente: Cálculos Banco de la República, Formato 441 de la Superintendencia Financiera de Colombia.

d. Tasas de interés activas

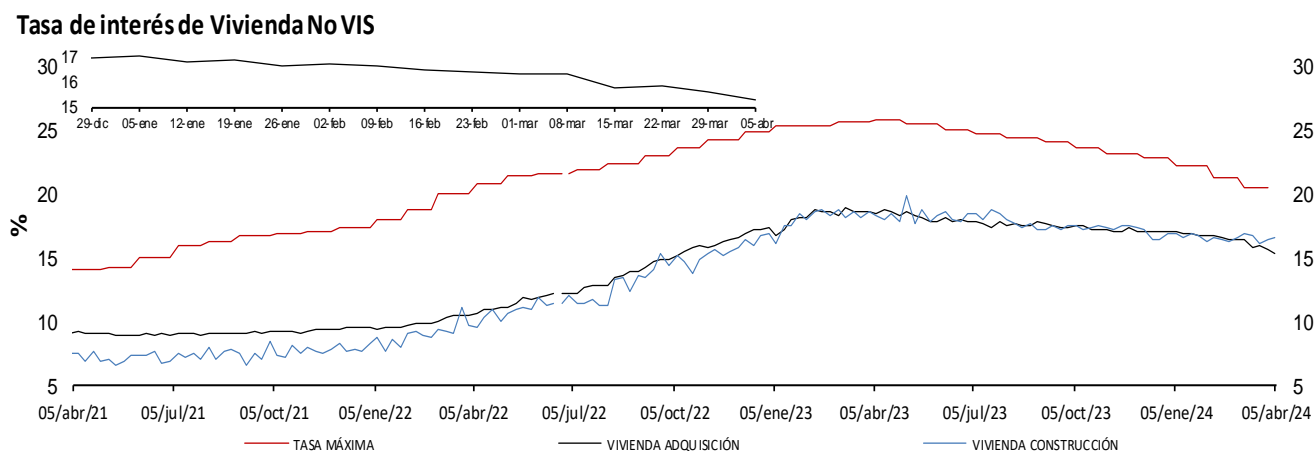
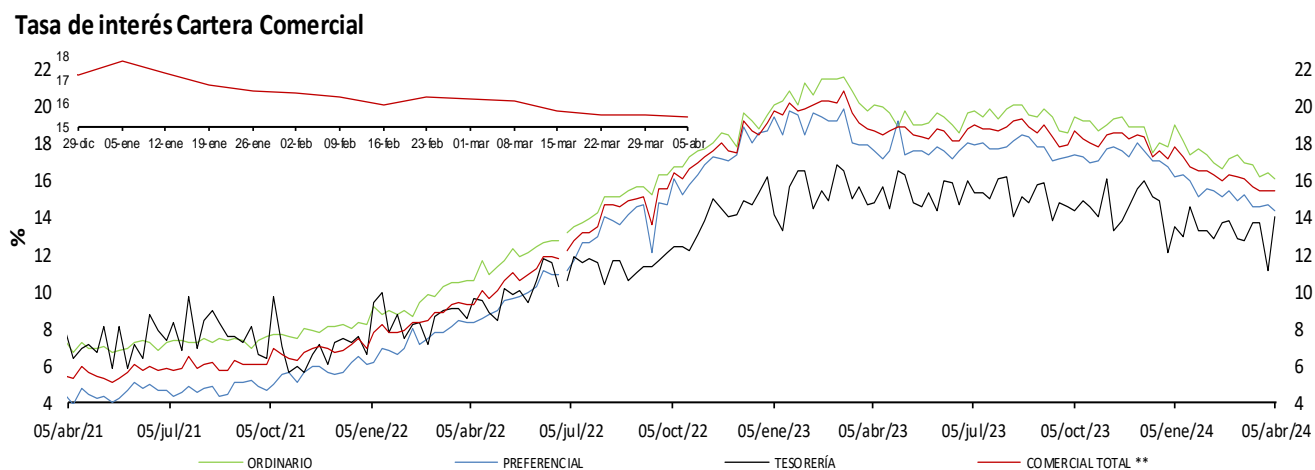
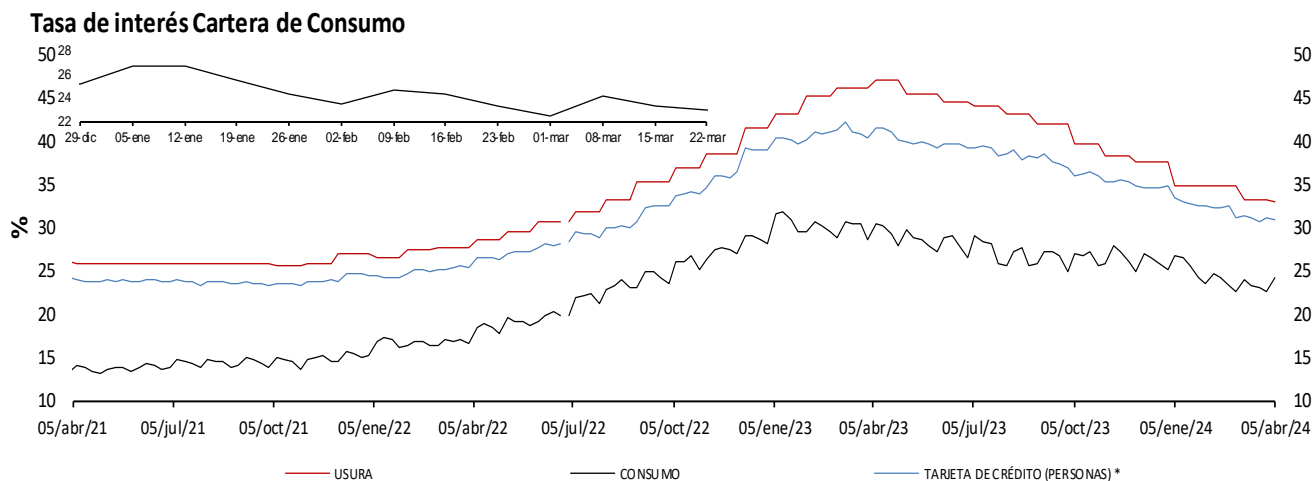

* La tasa de interés de tarjetas de crédito no incluye avances ni compras a 1 mes.

** Promedio ponderado por monto de las tasa de los créditos ordinarios, de tesorería y preferenciales.

Fuente: Superintendencia Financiera de Colombia (formato 088 hasta el 24/06/2022 y formato 414 desde el 01/07/2022) y cálculos Banco de la República.

Nota: a partir del 01 de julio de 2022 la información de tasas activas proviene del formato 414 de la Superintendencia Financiera de Colombia. Las tasas obtenidas con la nueva fuente no son estrictamente comparables con las anteriores obtenidas a partir del formato 88.

Tasa de Interés de Microcrédito* - Crédito popular productivo (Hasta 6 SMMLV)

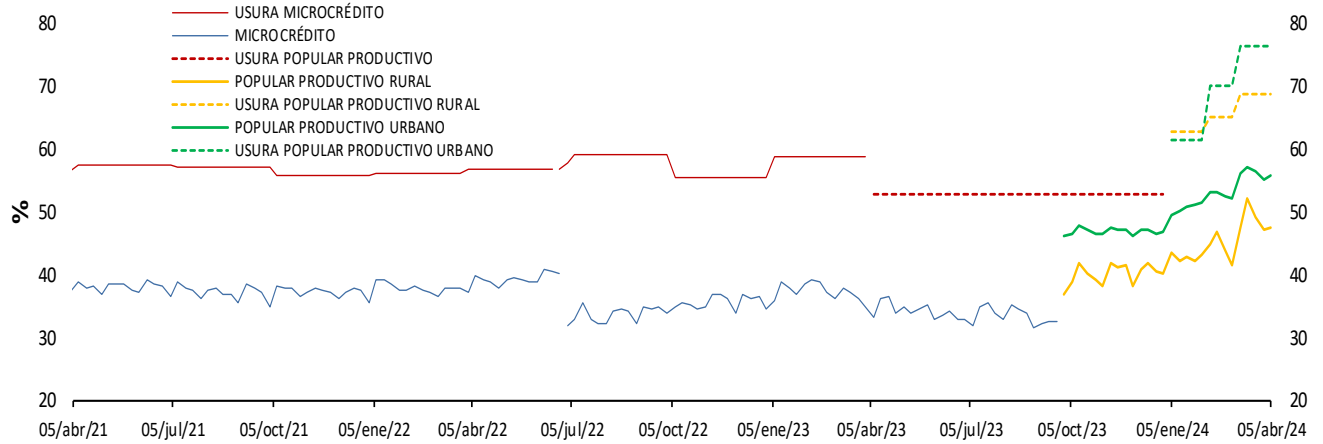

Tasa de Interés de Microcrédito* - Crédito productivo (Mayor a 6 SMMLV y hasta 25 SMMLV)

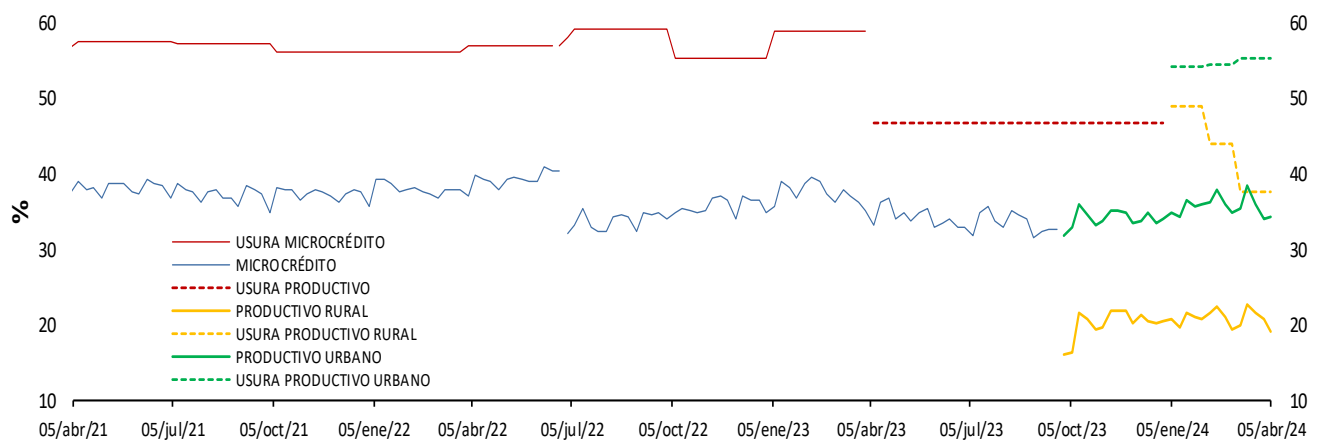

Tasa de Interés de Microcrédito* - Crédito productivo de mayor monto (Mayor a 25 SMMLV y hasta 120 SMMLV)

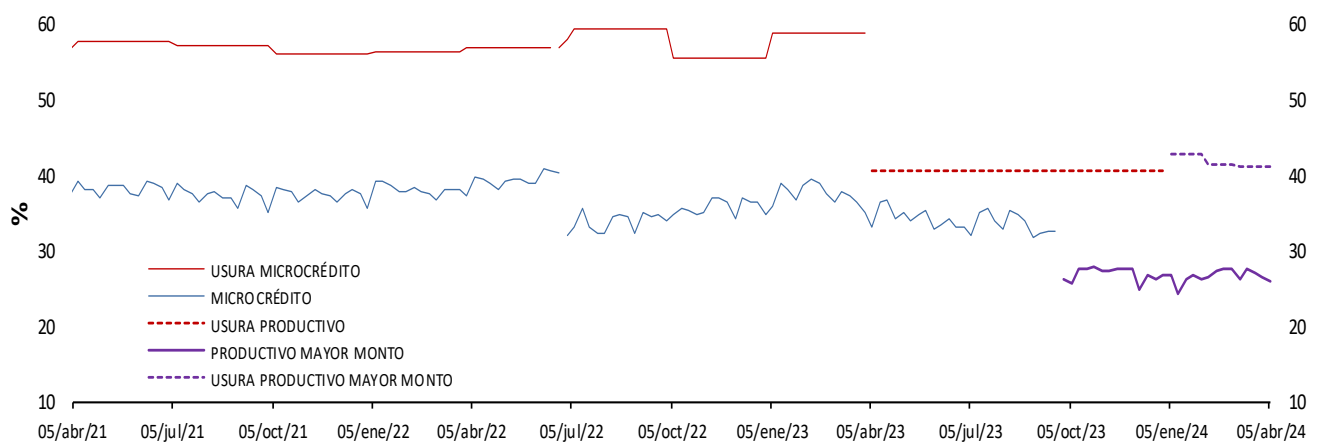

*A partir de abril 07/2023 corresponde a la modalidad de "Créditos productivos" creada por el Decreto 455 de marzo 29/2023 del Ministerio de Hacienda. Incluye créditos de redescuento. Desde ene/2024 las tasas de usura son diferentes para los créditos rurales y urbanos hasta de 25 SMMLV (Popular productivo y Productivo).

Fuente: Superintendencia Financiera de Colombia (formato 088 hasta el 24/06/2022 y formato 414 desde el 01/07/2022) y cálculos Banco de la República.

Nota: a partir del 01 de jul/2022 la información de tasas activas proviene del formato 414 de la Superintendencia Financiera de Colombia. Las tasas obtenidas con la nueva fuente no son estrictamente comparables con las anteriores obtenidas a partir del formato 88.

e. Tasas de interés reales

Tasa de interés Cartera de Consumo (Real) *

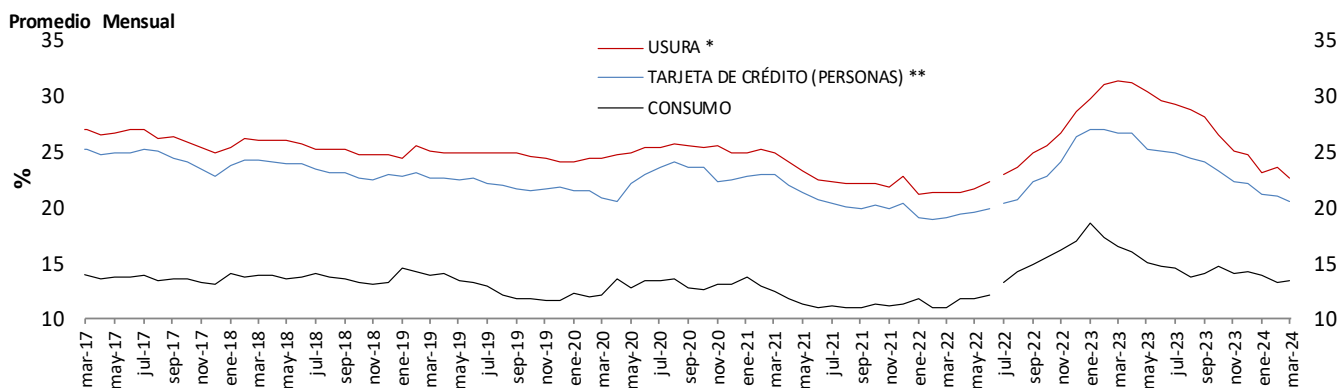

Tasa de interés Cartera Comercial (Real) *

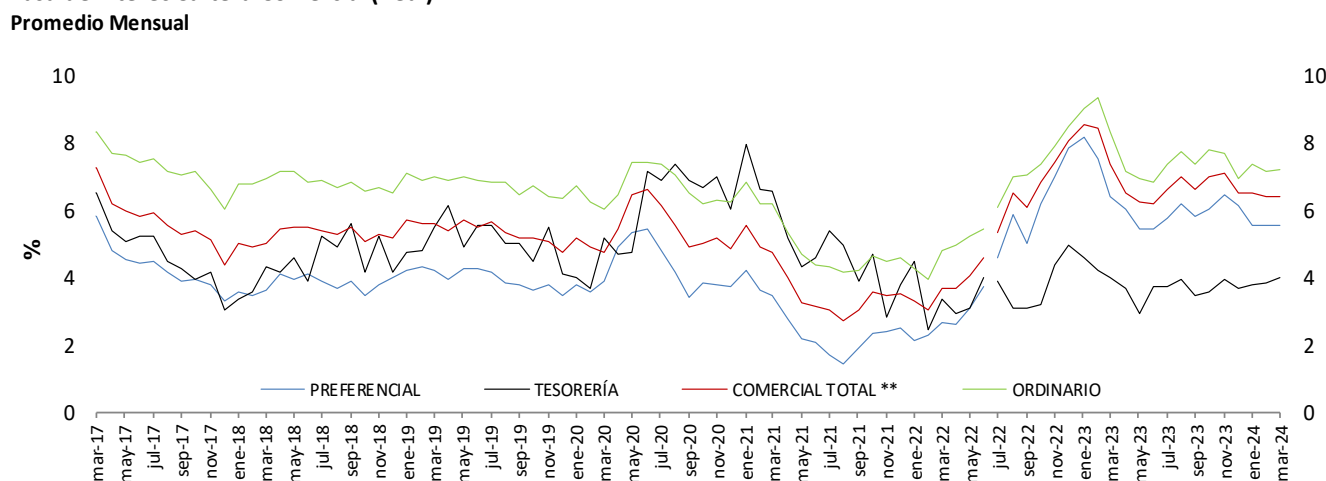

Tasa de interés de Vivienda No VIS (Real) *

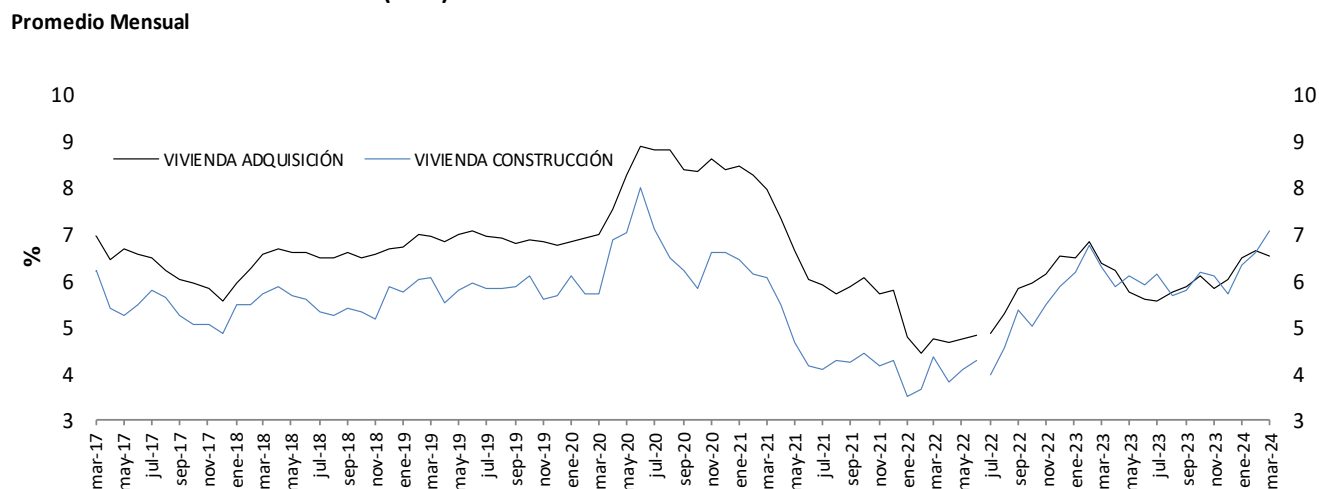

* IPC sin alimentos. Información provisional.

**A partir de la publicación con corte sep 25/2020 se reprocesó la serie, incorporando los cambios en la canasta del IPC sin alimentos utilizada por el BR desde octubre /2020

Fuente: Superintendencia financiera de Colombia (formato 088 hasta el 24/06/2022 y formato 414 desde el 01/07/2022) y cálculos Banco de la República.

Nota: a partir del 01 de jul/2022 la información de tasas activas proviene del formato 414 de la Superintendencia Financiera de Colombia. Las tasas obtenidas con la nueva fuente no son estrictamente comparables con las anteriores obtenidas a partir del formato 88.

Tasa de Interés de Microcrédito \1 - Crédito popular productivo (Hasta 6 SMMLV)(Real)*

Promedio Mensual

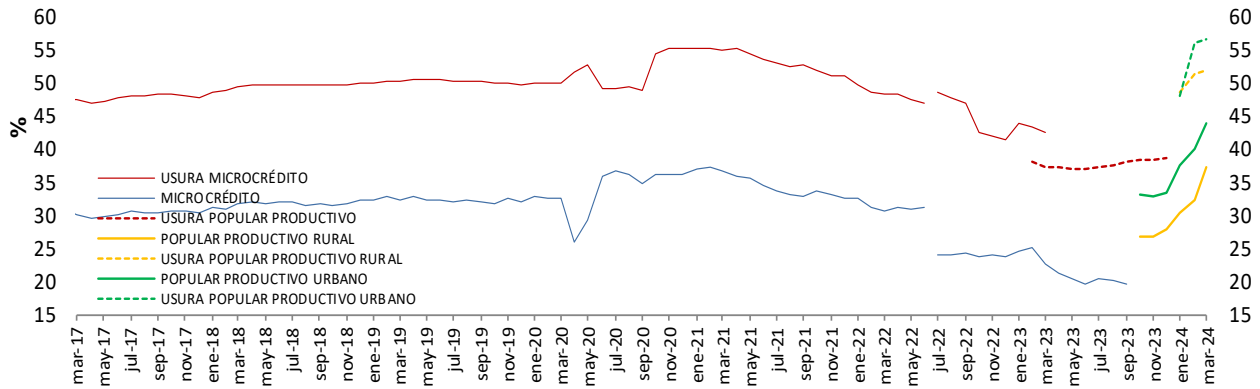

Tasa de Interés de Microcrédito \1 - Crédito productivo (Mayor de 6 y hasta 25 SMMLV)(Real)*

Promedio Mensual

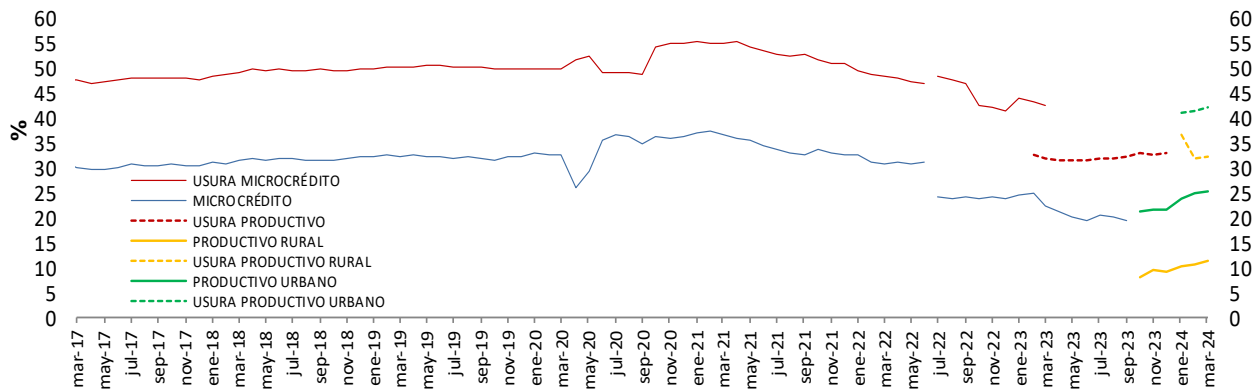

Tasa de Interés de Microcrédito \1- Crédito productivo de mayor monto (Más de 25 y hasta 120 SMMLV)(Real)*

Promedio Mensual

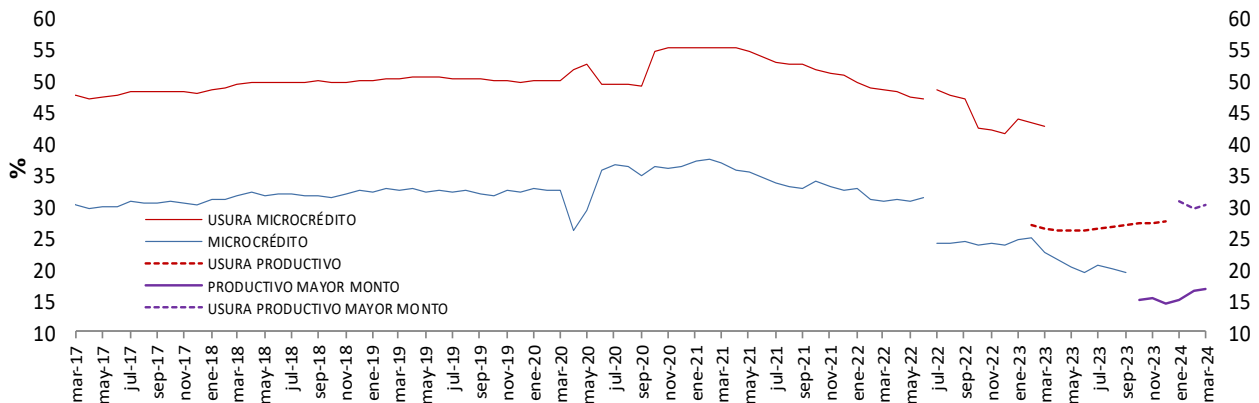

* IPC sin alimentos. Información provisional.

**A partir de la publicación con corte sep 25/2020 se reprocesó la serie, incorporando los cambios en la canasta del IPC sin alimentos utilizada por el BR des de octubre /2020

1/ A partir de abril 07/2023 corresponde a la modalidad de "Créditos productivos" creada por el Decreto 455 de marzo 29/2023 del Ministerio de Hacienda. Incluye créditos de redescuento.

Fuente: Superintendencia financiera de Colombia (formato 088 hasta el 24/06/2022 y formato 414 desde el 01/07/2022) y cálculos Banco de la República.

Nota: a partir del 01 de jul/2022 la información de tasas activas proviene del formato 414 de la Superintendencia Financiera de Colombia. Las tasas obtenidas con la nueva fuente no son estrictamente comparables con las anteriores obtenidas a partir del formato 88.

f. Tasa ponderada de captación y tasa de colocación total.

Tasa activa, ponderada de captación, de intervención, DTF y ahorros
Promedio 4 semanas

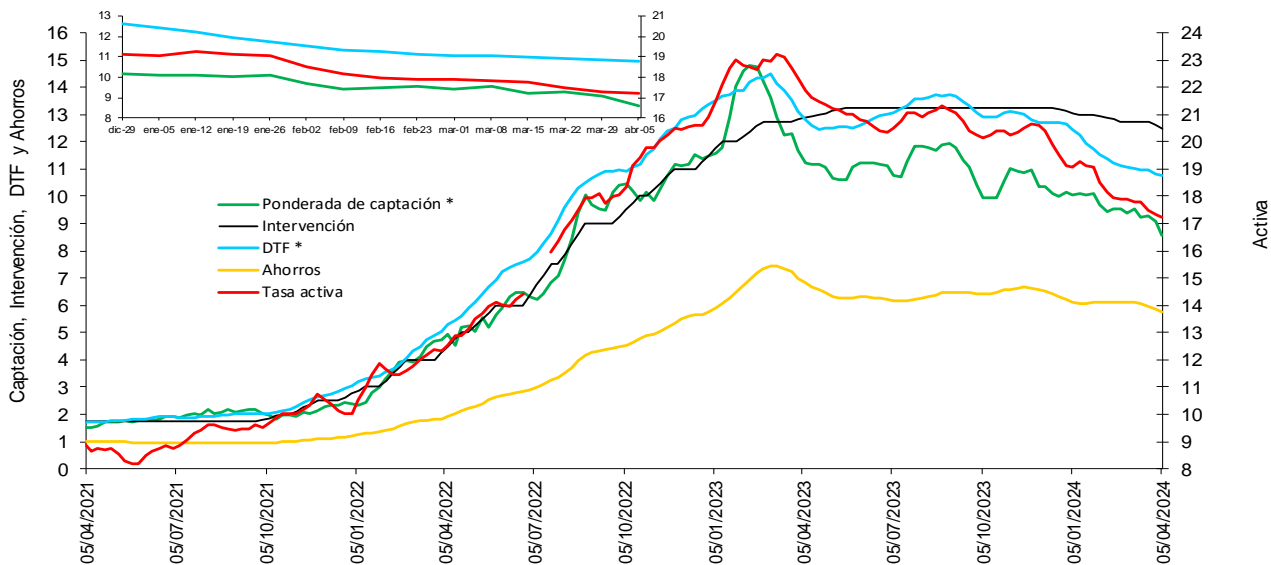

* La DTF está adelantada una semana, es decir no corresponde a la tasa vigente para la semana en cuestión sino a la tasa vigente para la semana siguiente, para que sea comparable con la tasa ponderada de captación de este gráfico.

Fuentes: Banco de la República. Cálculos con información de la Superintendencia Financiera de Colombia.

Nota: a partir del 01 de jul/2022 la información de tasas activas proviene del formato 414 de la Superintendencia Financiera de Colombia. Las tasas obtenidas con la nueva fuente no son estrictamente comparables con las anteriores obtenidas a partir del formato 88.

g. Tasas de interés de deuda pública

Tasas cero cupón TES en pesos y tasa de política monetaria

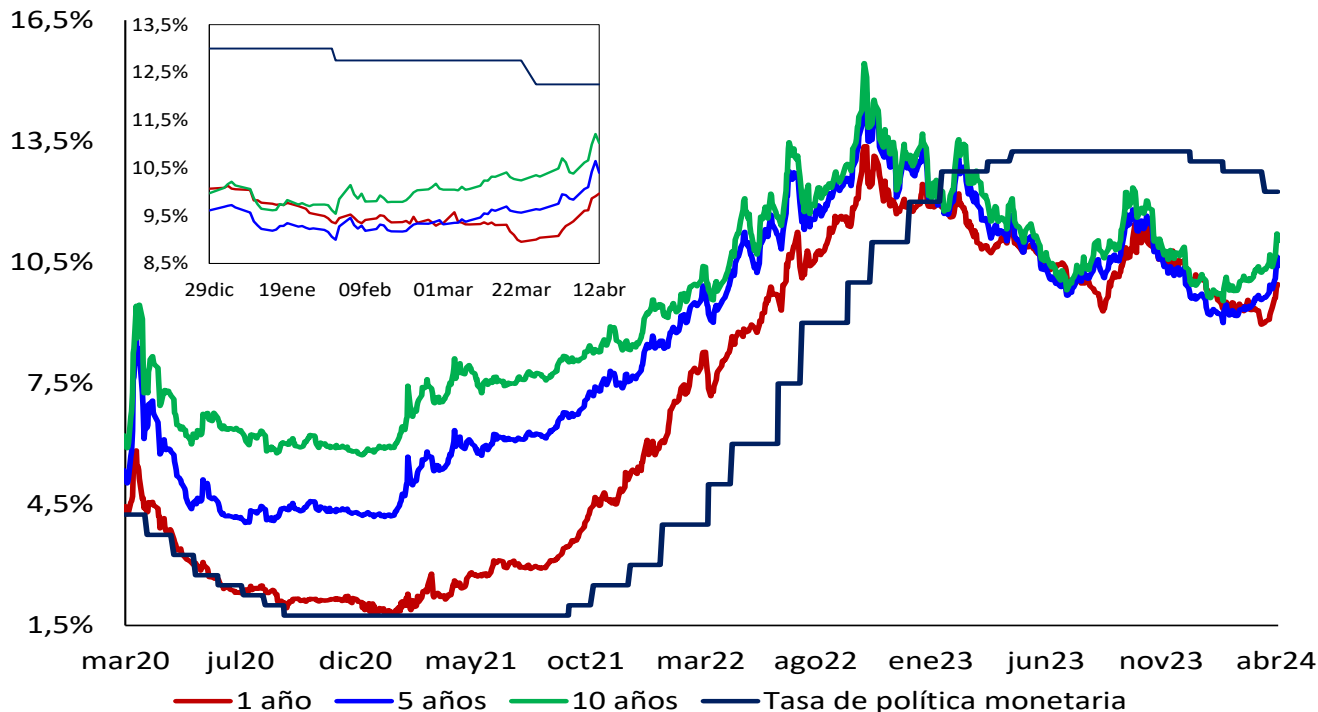

Fuente: SEN y Master Trader. Cálculos: Departamento de Operaciones y Análisis de Mercados.

2. Margen de intermediación y spreads

Spread IBR, TIB y CDT a través de tesorería frente a la tasa de referencia

Promedio 5 días

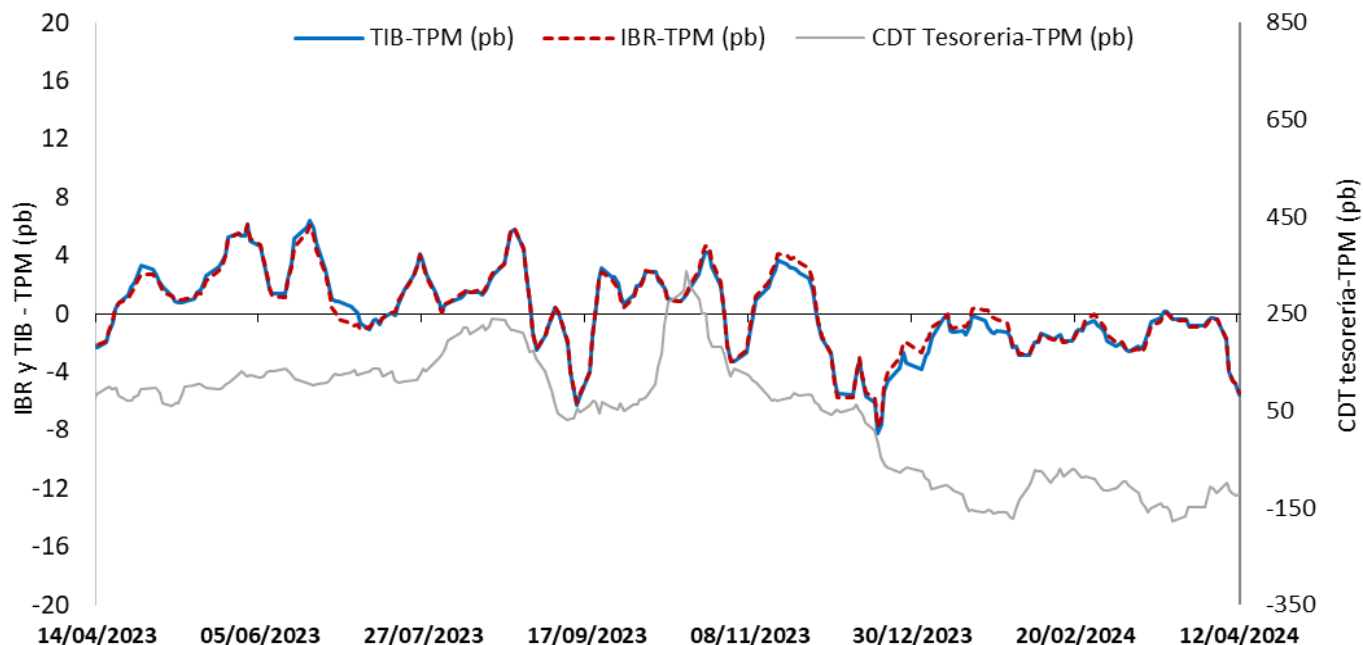

El IBR y la TIB corresponden al plazo de 1 día. La tasa de CDT a través de tesorería no se discrimina por plazo.

FUENTE: Banco de la República, cálculos con información de la Superintendencia Financiera de Colombia

Margen de intermediación (puntos porcentuales)

Promedio 4 semanas

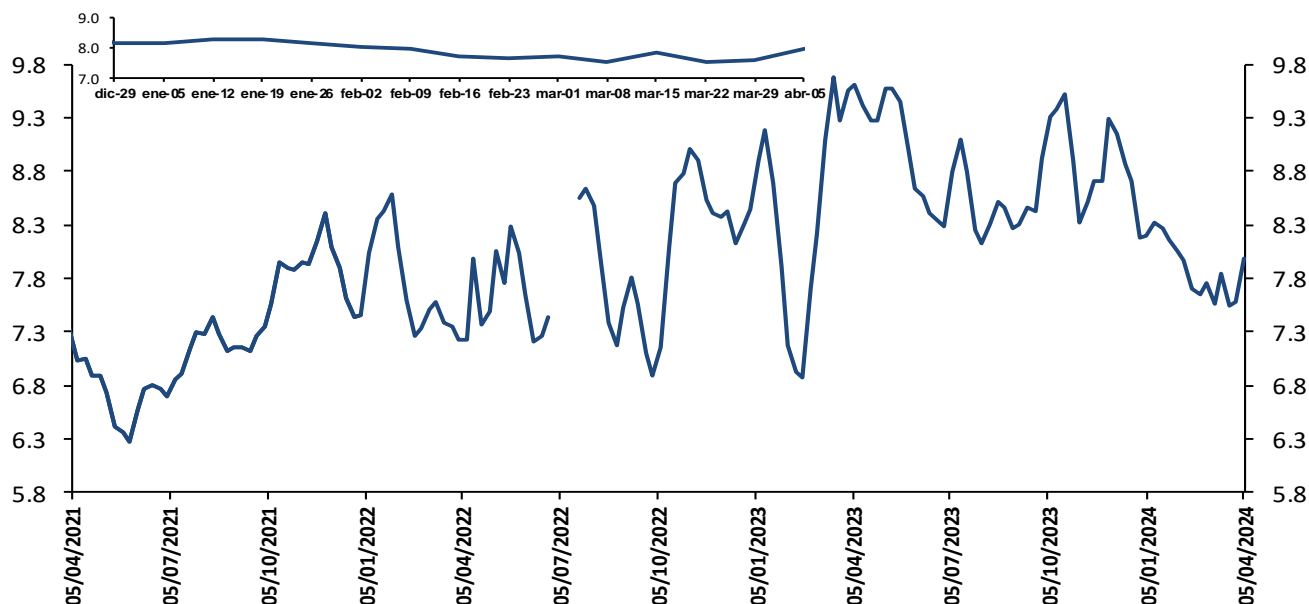

El margen de intermediación se calcula así: $MI = ((1+i_{activa})/(1+i_{pasiva}))-1$

Donde i_{activa} es la tasa de colocación total del sistema del BR e i_{pasiva} es la tasa ponderada de captación.

Fuentes: Banco de la República. Cálculos con información de la Superintendencia Financiera de Colombia.

Nota: a partir del 01 de jul/2022 la información de tasas activas proviene del formato 414 de la Superintendencia Financiera de Colombia. Las tasas obtenidas con la nueva fuente no son estrictamente comparables con las anteriores obtenidas a partir del formato 88.

Margen de intermediación de la cartera comercial (puntos porcentuales)

Promedio 4 semanas

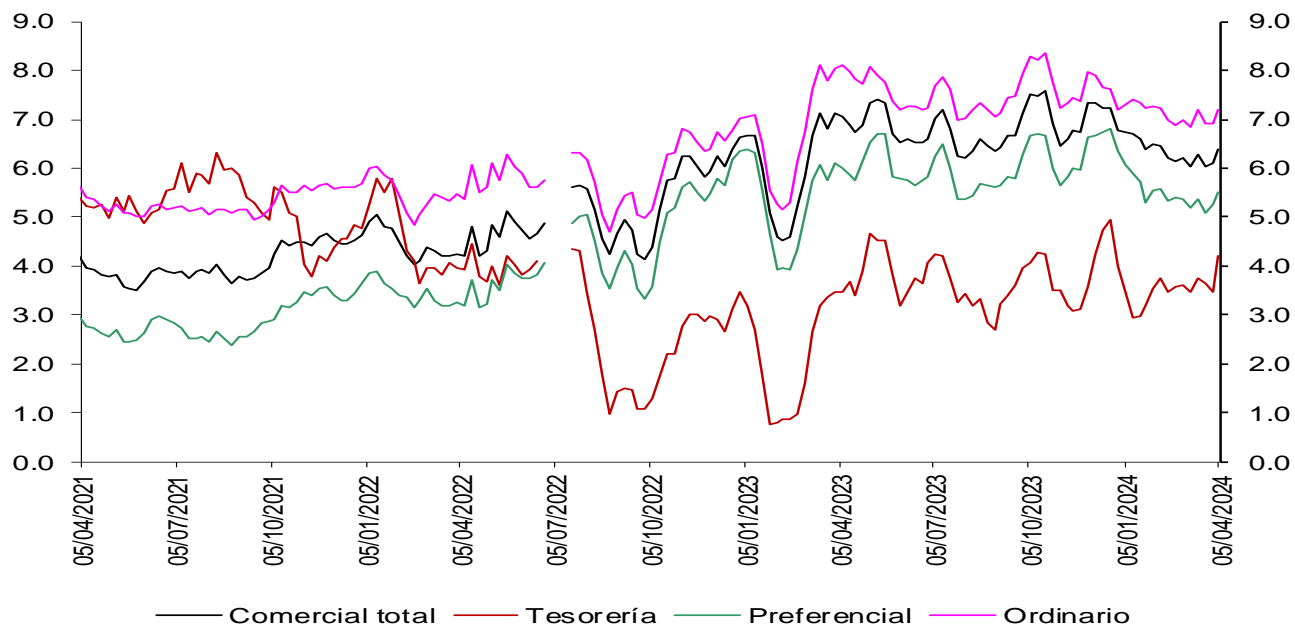

Fuentes: Banco de la República. Cálculos con información de la Superintendencia Financiera de Colombia.

Nota: a partir del 01 de jul/2022 la información de tasas activas proviene del formato 414 de la Superintendencia Financiera de Colombia. Las tasas obtenidas con la nueva fuente no son estrictamente comparables con las anteriores obtenidas a partir del formato 88.

Margen de intermediación de la cartera de consumo (puntos porcentuales)

Promedio 4 semanas

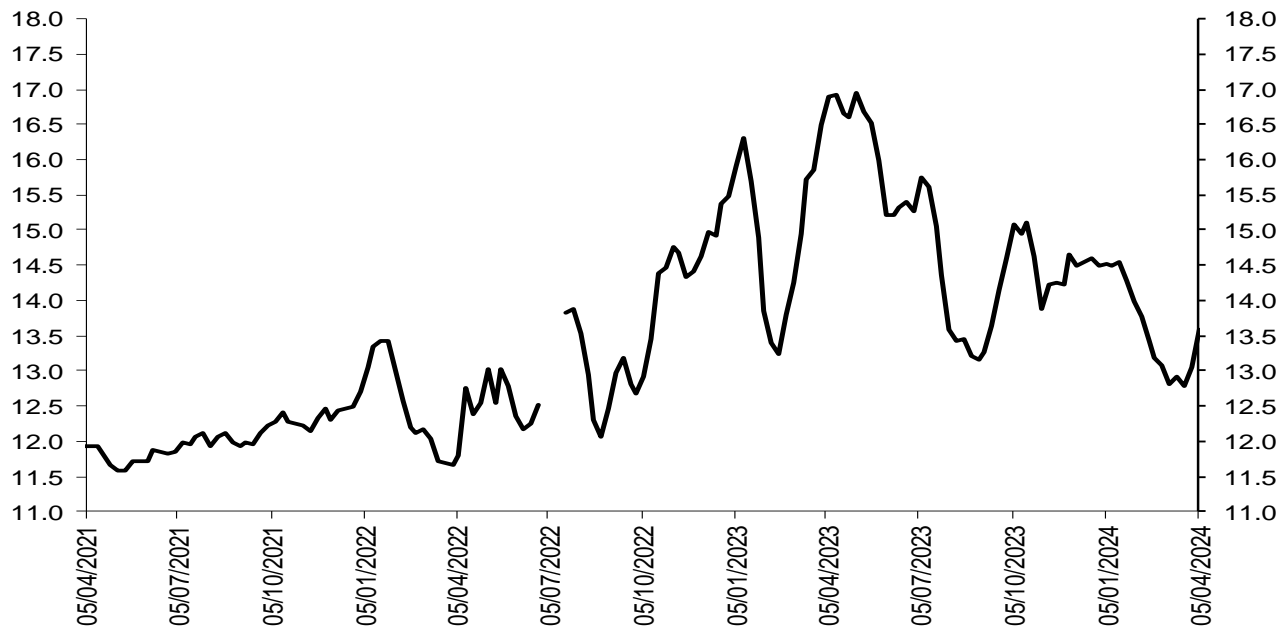

Fuentes: Banco de la República. Cálculos con información de la Superintendencia Financiera de Colombia.

Nota: a partir del 01 de jul/2022 la información de tasas activas proviene del formato 414 de la Superintendencia Financiera de Colombia. Las tasas obtenidas con la nueva fuente no son estrictamente comparables con las anteriores obtenidas a partir del formato 88.

Margen de intermediación de la cartera de adquisición de vivienda (Sin VIS) (puntos porcentuales)

Promedio 4 semanas

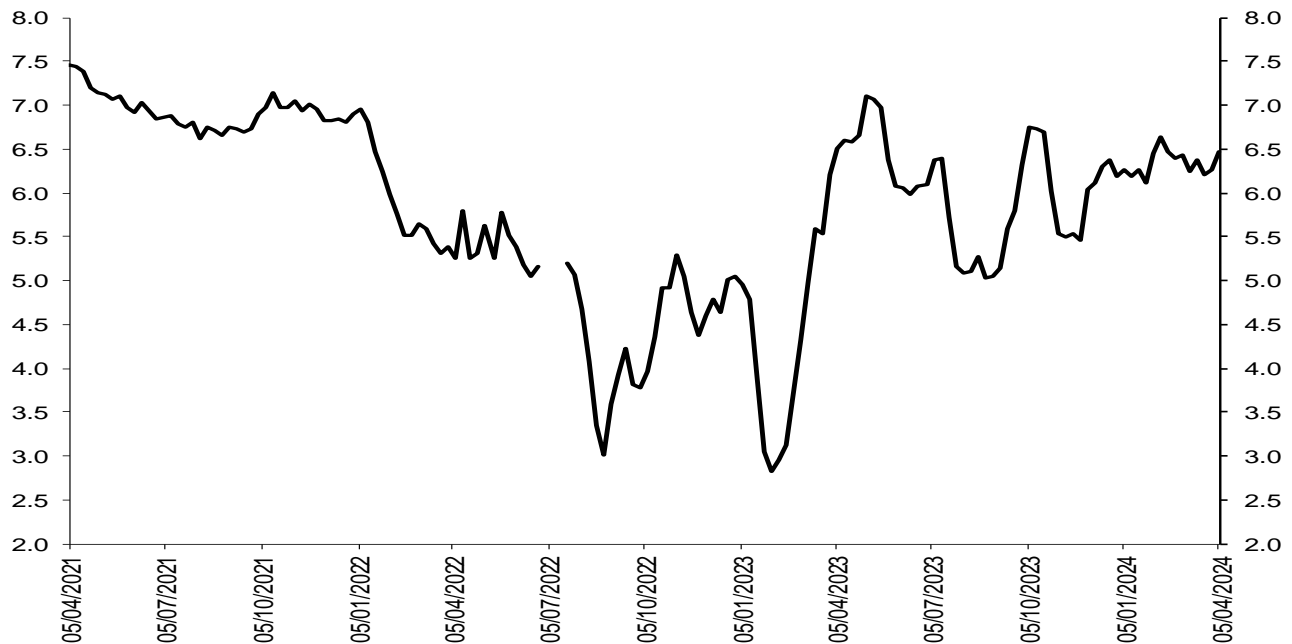

Fuentes: Banco de la República. Cálculos con información de la Superintendencia Financiera de Colombia.

Nota: a partir del 01 de jul/2022 la información de tasas activas proviene del formato 414 de la Superintendencia Financiera de Colombia. Las tasas obtenidas con la nueva fuente no son estrictamente comparables con las anteriores obtenidas a partir del formato 88.

Spread de las tasas de captación a través de CDT frente a las tasas de los TES

Spread Tasa CDT por plazo vs. TES

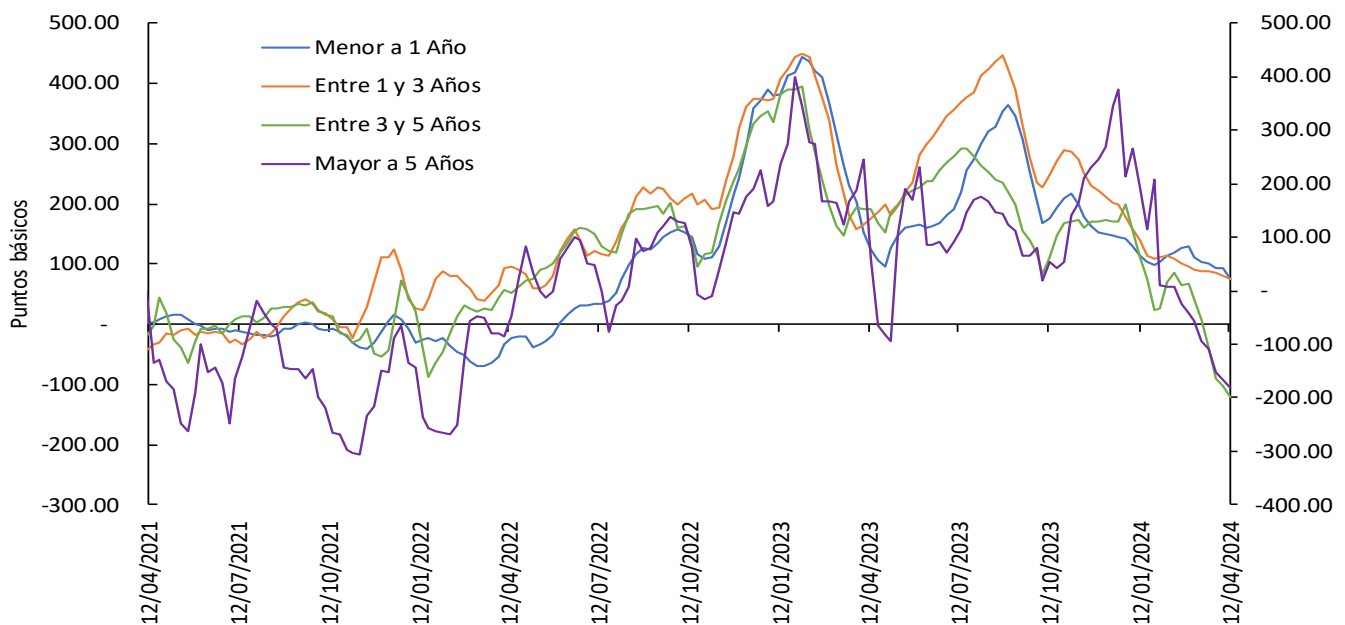

Las tasas de CDT's incluyen únicamente CDT's desmaterializados, por lo que difieren de las obtenidas a través del formato 441 de la Superintendencia Financiera de Colombia. El promedio de 4 semanas se calcula con la información disponible.

Fuente: Banco de la República, cálculos con información de Deceval.

Nota: Para el corte del 10 de noviembre del 2023, se realizó una revisión de la serie histórica del spread para el plazo menor a un año.

Spreads Tasas de captación vs. TES y OIS

(Información semanal - Promedio 4 semanas)		Variación (pb)					
Fecha		1 semana	4 semanas	13 semanas	año corrido	año completo	
12-abr-24							
Spread: Tasa de interés CDT - Tasa TES (puntos básicos)							
CDT*							
Menor igual a 1 año	75.74	(17.62)	(28.71)	(37.84)	(66.38)	(48.86)	
De 1 a 3 años	73.94	(6.61)	(13.79)	(64.47)	(105.09)	(101.05)	
De 3 a 5 años	(121.01)	(18.42)	(128.48)	(232.93)	(320.99)	(311.40)	
Mayor a 5 años	(180.92)	(13.90)	(87.57)	(375.33)	(392.90)	(240.24)	
Spread: Tasa de interés CDT - Tasa OIS (puntos básicos)**							
CDT							
Menor igual a 1 año	(68.80)	(5.08)	(7.37)	(38.40)	(78.97)	(47.27)	
De 1 a 3 años	144.33	(5.06)	(26.27)	(86.60)	(128.21)	(115.29)	
De 3 a 5 años	79.83	(18.46)	(135.12)	(245.07)	(349.89)	(391.88)	
Mayor a 5 años	138.52	(18.09)	(88.86)	(372.88)	(413.72)	(316.32)	
Memo item (Información semanal - Promedio 4 semanas)							
Tasa de interés CDT		Monto semanal	Variación (pb)				
CDT		mm de pesos	1 semana	4 semanas	13 semanas	año corrido	año completo
Menor igual a 1 año	10.46	1607.10	(11)	(40)	(138)	(195)	(205)
De 1 a 3 años	10.03	792.78	8	(4)	(104)	(174)	(273)
De 3 a 5 años	8.20	0.01	-	(103)	(235)	(366)	(506)
Mayor a 5 años	8.57	2.00	-	(54)	(363)	(423)	(405)

Las tasas de CDT's incluyen únicamente CDT's desmaterializados, por lo que difieren de las obtenidas a partir del formato 441 de la Superintendencia Financiera de Colombia. El promedio de 4 semanas se calcula con la información disponible.

Fuente: Banco de la República, cálculos con información de Deceval.

Las tasas obtenidas son tasas ex ante.

Los spreads son obtenidos mediante la fórmula $((1+i_{\text{cdt}})/(1+i_{\text{ois}}))-1$ o $((1+i_{\text{cdt}})/(1+i_{\text{tes}}))-1$ con las tasas correspondientes a cada plazo.

*Plazos: menor igual a 1 año (< 360 días), de 1 a 3 años (≥ 360 y ≤ 1095 días), de 3 a 5 años (> 1095 y ≤ 1825 días) y mayor a 5 años (> 1825 días)

**Los plazos de las tasas OIS son 6 meses, 2 años, 4 años y 5 años respectivamente

Nota: Para el corte del 10 de noviembre del 2023, se realizó una revisión de la serie histórica del spread para el plazo menor a un año.

Spread de las tasas de colocación frente a las tasas de los TES

Spread Tasa Cartera Comercial por plazo vs. TES

Promedio 4 semanas

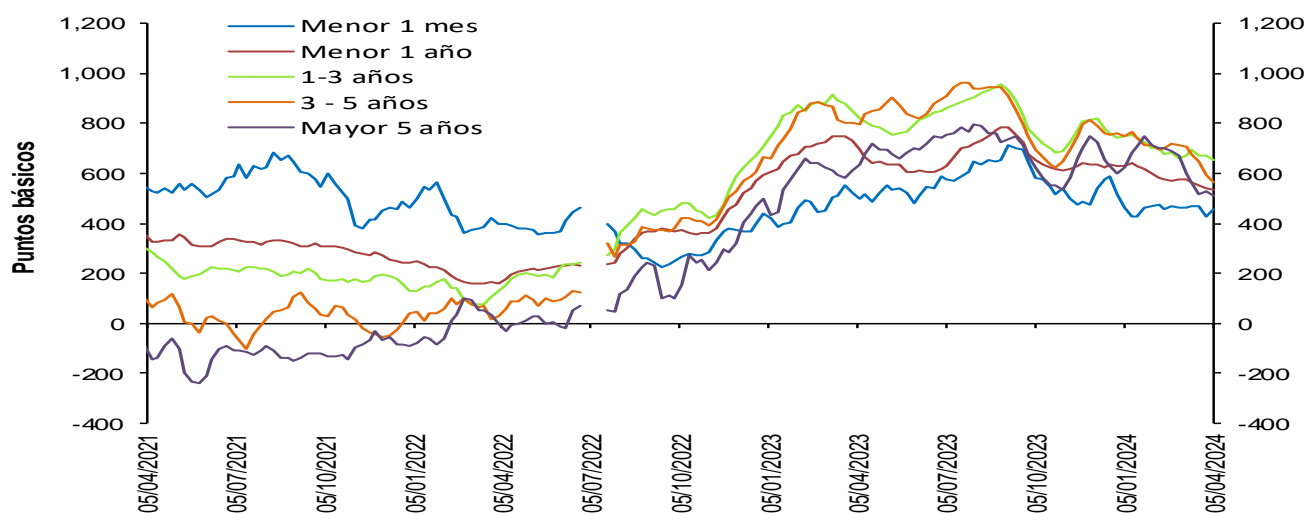

Fuentes: Banco de la República. Cálculos con información de la Superintendencia Financiera de Colombia.

Nota: a partir del 01 de jul/2022 la información de tasas activas proviene del formato 414 de la Superintendencia Financiera de Colombia. Las tasas obtenidas con la nueva fuente no son estrictamente comparables con las anteriores obtenidas a partir del formato 88.

Spread Tasa Cartera Consumo por plazo vs. TES

Promedio 4 semanas

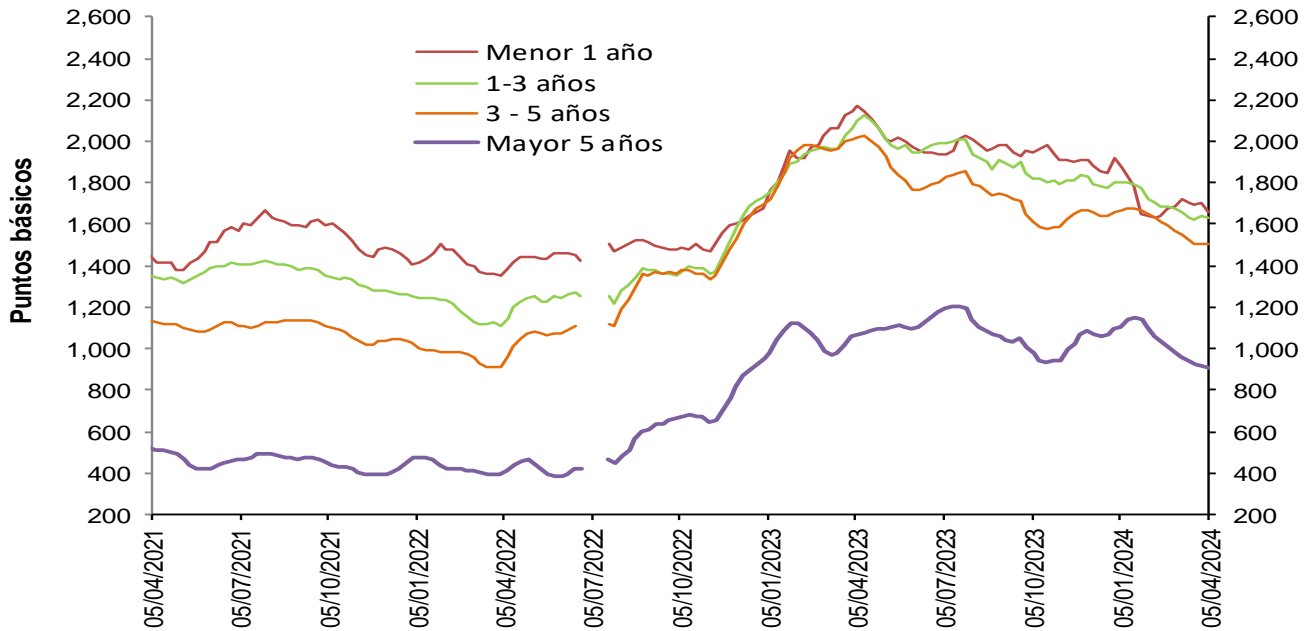

Fuentes: Banco de la República. Cálculos con información de la Superintendencia Financiera de Colombia.

Nota: a partir del 01 de jul/2022 la información de tasas activas proviene del formato 414 de la Superintendencia Financiera de Colombia. Las tasas obtenidas con la nueva fuente no son estrictamente comparables con las anteriores obtenidas a partir del formato 88.

Spread Tasa Cartera de adquisición de vivienda (Sin VIS) – TES 15 años

Promedio 4 semanas

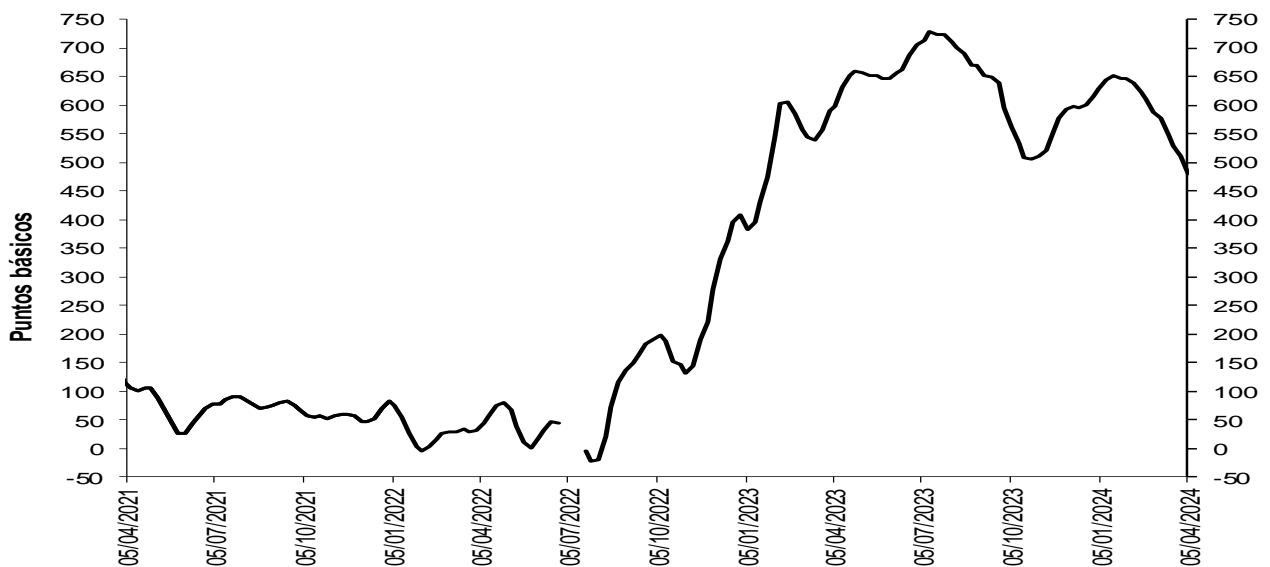

Fuentes: Banco de la República. Cálculos con información de la Superintendencia Financiera de Colombia.

Nota: a partir del 01 de jul/2022 la información de tasas activas proviene del formato 414 de la Superintendencia Financiera de Colombia. Las tasas obtenidas con la nueva fuente no son estrictamente comparables con las anteriores obtenidas a partir del formato 88.

Spreads Tasas de colocación vs. TES y OIS

(Información semanal - Promedio 4 semanas)

	Fecha 05-abr-24	Variación (pb)				
		1 semana	4 semanas	13 semanas	año corrido	año completo
Spread: tasa de interés cartera - tasa TES (puntos básicos)						
Comercial						
Menor a 1 mes	454.4	26.44	(10.19)	(11.45)	(62.30)	(42.96)
Menor 1 año	534.8	(5.75)	(39.70)	(94.01)	(94.03)	(158.88)
De 1 - 3 años	651.0	(21.64)	(22.68)	(99.51)	(94.91)	(171.10)
De 3 - 5 años	562.0	(34.71)	(146.22)	(185.77)	(198.96)	(236.92)
Mayor 5 años	509.7	(16.43)	(88.57)	(116.34)	(89.08)	(127.09)
Consumo						
Menor 1 año	1,655.5	(51.59)	(64.40)	(222.24)	(261.11)	(520.04)
De 1 - 3 años	1,632.2	(5.00)	(26.22)	(169.51)	(169.40)	(470.80)
De 3 - 5 años	1,501.5	(6.48)	(46.74)	(163.72)	(157.58)	(518.68)
Mayor 5 años	908.3	(5.22)	(55.94)	(196.98)	(183.87)	(157.01)
Vivienda						
Mayor 15 años	479.6	(30.34)	(97.43)	(149.58)	(136.83)	(118.61)
Spread: tasa de interés cartera - tasa OIS* (puntos básicos)						
Comercial						
Menor 1 año	370.4	(9.81)	(20.11)	(110.72)	(120.21)	(176.66)
De 1 - 3 años	727.0	(25.19)	(34.70)	(121.63)	(117.67)	(189.84)
De 3 - 5 años	780.4	(34.82)	(147.62)	(201.42)	(222.81)	(324.78)
Mayor 5 años	859.3	(18.62)	(73.86)	(110.02)	(92.62)	(207.82)
Consumo						
Menor 1 año	1,473.6	(55.47)	(42.55)	(239.14)	(287.97)	(534.99)
De 1 - 3 años	1,715.2	(8.73)	(39.37)	(194.24)	(194.87)	(493.73)
De 3 - 5 años	1,739.4	(5.95)	(45.93)	(179.97)	(182.30)	(621.74)
Mayor 5 años	1,271.1	(7.14)	(39.67)	(192.99)	(190.60)	(242.00)

Memo Item (Información semanal - Promedio 4 semanas)

	Monto semanal		Variación (pb)				
	mm de pesos		1 semana	4 semanas	13 semanas	año corrido	año completo
Tasas Comercial (%)							
Menor a 1 mes	13.1	150	31.45	(16.86)	(76.91)	(139.72)	(194.42)
Menor 1 año	15.4	3,360	(16.76)	(60.82)	(226.20)	(239.28)	(345.69)
De 1 - 3 años	16.2	1,194	(18.50)	(31.24)	(178.24)	(182.78)	(388.68)
De 3 - 5 años	15.5	436	(24.20)	(137.26)	(226.30)	(254.18)	(476.75)
Mayor 5 años	16.0	581	(7.43)	(56.62)	(118.01)	(103.40)	(328.88)
Tasas Consumo (%)							
Menor 1 año	27.7	23	(68.24)	(89.91)	(381.19)	(438.71)	(765.14)
De 1 - 3 años	26.9	97	0.12	(35.72)	(261.49)	(271.83)	(739.25)
De 3 - 5 años	25.7	473	7.88	(26.64)	(204.24)	(212.11)	(809.51)
Mayor 5 años	20.4	882	5.50	(19.16)	(206.58)	(208.16)	(369.71)
Tasas Vivienda (%)							
Mayor 15 años	15.6	191	(26.68)	(74.84)	(135.60)	(135.98)	(284.20)

*Para el cálculo del Spread se utilizaron los plazos intermedios, menor a 1 año con OIS a 6 meses y mayor a 5 años con OIS a 5 años.

Los spreads son obtenidos mediante la formula $((1+i_{colocación})/(1+i_{ois})) - 1$ o $((1+i_{colocación})/(1+i_{tes})) - 1$ con las tasas correspondientes a cada plazo.

Las tasas obtenidas son tasas ex ante.

Fuentes: Banco de la República. Cálculos con información de la Superintendencia Financiera de Colombia y Bloomberg.

Nota: a partir del 01 de jul/2022 la información de tasas activas proviene del formato 414 de la Superintendencia Financiera de Colombia. Las tasas obtenidas con la nueva fuente no son estrictamente comparables con las anteriores obtenidas a partir del formato 88.

3. Liquidez primaria

Base Monetaria factores de demanda

Miles de millones de pesos y porcentajes

Concepto	Saldo a abril 12 2024	VARIACIONES							
		SEMANAL		ULTIMAS 4 SEM		CORRIDO AÑO		ANUAL	
		ABS	%	ABS	%	ABS	%	ABS	%
BASE MONETARIA	147,560	-1,641	-1.1	573	0.4	-7,218	-4.7	6,159	4.4
Efectivo	106,856	-1,472	-1.4	-869	-0.8	-8,214	-7.1	3,038	2.9
Reserva	40,705	-169	-0.4	1,442	3.7	996	2.5	3,121	8.3

Información provisional

Fuente: Banco de la República, cálculos con información del Banco de la República y del Formato 281 de la Superintendencia Financiera de Colombia.

Base monetaria, efectivo y reserva

Promedio 13 semanas (Variación porcentual anual)

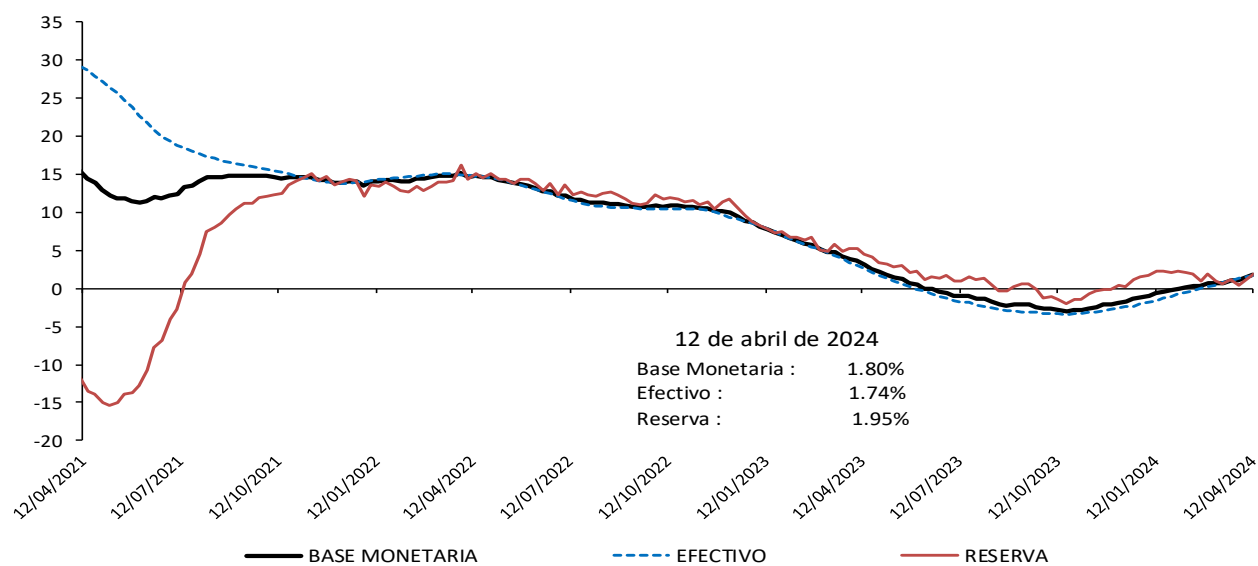

Información provisional

Fuente: Banco de la República, cálculos con información del Banco de la República y del Formato 281 de la Superintendencia Financiera de Colombia.

Base monetaria factores de oferta

Saldo de Repos* y DRNCE**

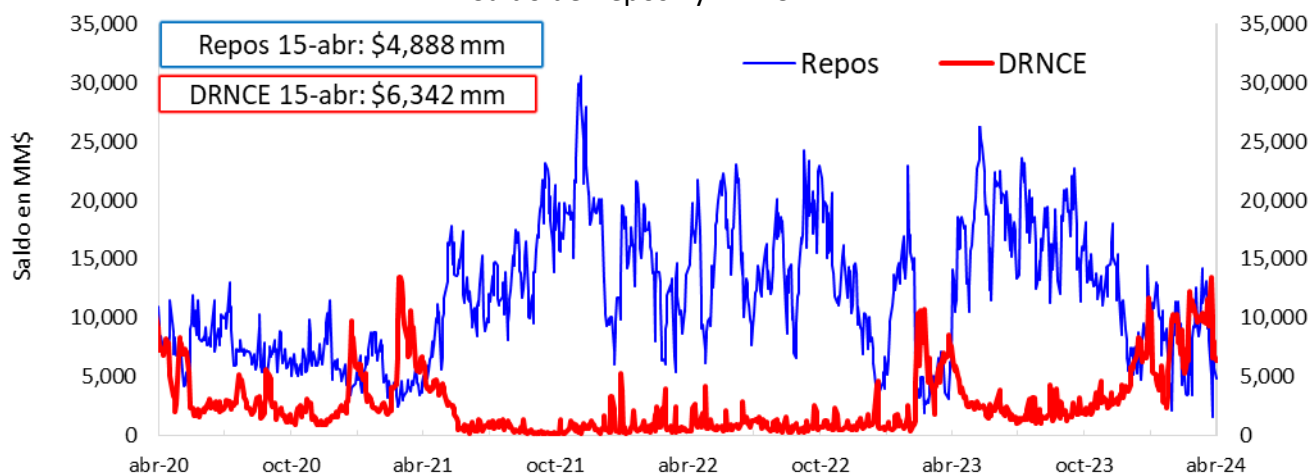

* Los repos incluyen las operaciones de la ventanilla de expansión.

** Depósitos Remunerados No Constitutivos de Encaje. Incluye las operaciones de contracción por ventanilla a 1 día.

Saldo disponible de la TGN en el BR*

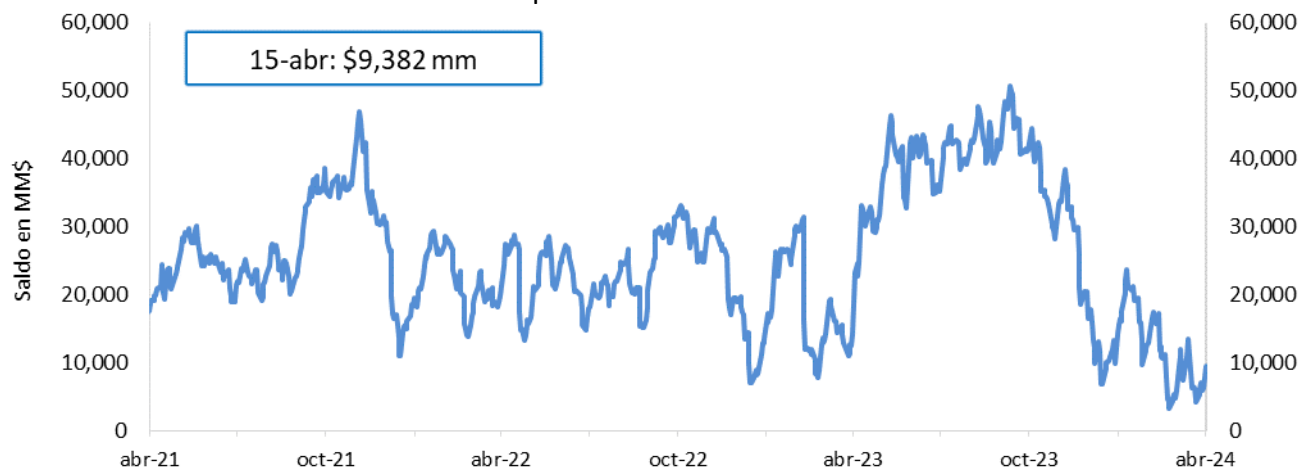

* No incluye el saldo de los TES de Control Monetario.

* Incluye los depósitos remunerados y los no remunerados de la TGN en el BR.

Saldo de TES a precios de mercado en poder del BR

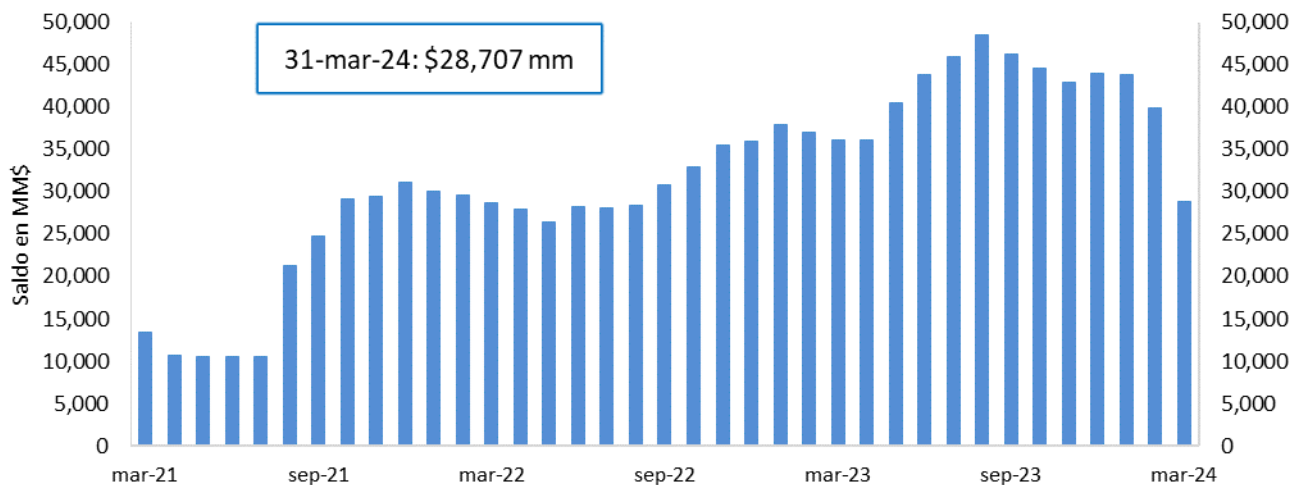

FUENTE: Banco de la República.

4. Depósitos y agregados monetarios

Agregados monetarios

Oferta monetaria ampliada 1/

Miles de millones de pesos y porcentajes

Concepto	Saldo a abril 05 2024	VARIACIONES									
		SEMANAL		ULTIMAS 4 SEM		ULTIMAS 13 SEM		CORRIDO AÑO		ANUAL	
		ABS	%	ABS	%	ABS	%	ABS	%	ABS	%
OFERTA MONETARIA AMPLIADA- M3* (1+2)	820,123	7,001	0.9	4,200	0.5	7,403	0.9	-116	0.0	52,401	6.8
1. Efectivo	108,328	-184	-0.2	-562	-0.5	-6,824	-5.9	-6,742	-5.9	2,295	2.2
2. Depósitos*	711,796	7,185	1.0	4,762	0.7	14,227	2.0	6,627	0.9	50,106	7.6
2.1. Cuenta Corriente	66,424	525	0.8	-656	-1.0	-1,693	-2.5	-3,342	-4.8	-934	-1.4
2.2. Ahorros	293,939	5,777	2.0	4,591	1.6	11,499	4.1	7,385	2.6	22,101	8.1
2.3. CDT + Bonos*	329,693	-637	-0.2	342	0.1	4,813	1.5	6,443	2.0	27,018	8.9
2.3.1 CDT menor a 18 meses*	187,775	-638	-0.3	-565	-0.3	2,538	1.4	3,884	2.1	11,595	6.6
2.3.2 CDT mayor a 18 meses*	113,929	-208	-0.2	687	0.6	3,027	2.7	3,372	3.0	19,115	20.2
2.3.3 Bonos*	27,989	209	0.8	219	0.8	-753	-2.6	-813	-2.8	-3,693	-11.7
2.4. Depósitos fiduciarios (impuestos y otros conceptos)	11,404	1,944	20.5	84	0.7	1,345	13.4	1,845	19.3	697	6.5
2.5. Otros depósitos a la Vista	10,335	-424	-3.9	401	4.0	-1,737	-14.4	-5,704	-35.6	1,224	13.4
2.6 Repos con el Sector Real	-	-	-	-	-	-	-	-	-	-	-
3. CDT+ Bonos en poder del Banco de la República	-	-	-	-	-	-	-	-	-	-20	-
TOTAL DEPÓSITOS (2 + 3)**	711,796	7,185	1.0	4,762	0.7	14,227	2.0	6,627	0.9	50,086	7.6
4. M1 (1 + 2.1)	174,751	340	0.2	-1,218	-0.7	-8,517	-4.6	-10,085	-5.5	1,360	0.8
5. M2 (2.2 + 2.3.1 + 2.3.2 + 4)	770,394	5,272	0.7	3,496	0.5	8,548	1.1	4,556	0.6	54,172	7.6
ITEM DE MEMORANDO											
M1 + Ahorros	468,690	6,118	1.3	3,373	0.7	2,982	0.6	-2,700	-0.6	23,462	5.3
Depósitos en poder del público sin fiduciarios*	700,391	5,242	0.8	4,678	0.7	12,882	1.9	4,782	0.7	49,409	7.6
M3 sin fiduciarios*	808,719	5,057	0.6	4,116	0.5	6,058	0.8	-1,961	-0.2	51,704	6.8
Variaciones anualizadas		Semanal		Ultimas 4 semanas		Ultimas 13 semanas					
M3*		56.2		6.9		3.7					
Efectivo		-8.5		-6.5		-21.7					
Depósitos*		69.5		9.1		8.4					
M1		10.7		-8.6		-17.3					
M1 + Ahorros		98.0		9.8		2.6					
Dep. sin Fiduciarios*		47.8		9.1		7.7					
M3 sin Fiduciarios*		38.6		6.9		3.1					

1/ Incluye FDN a partir del corte del 2 de octubre de 2020, tras la emisión de bonos por parte de dicha entidad dirigida al público en general. No contiene los CDT emitidos por Findeter en el marco del Decreto 581 y la Resolución 1357 de 2020 del MHCP.

* A partir de las estadísticas con corte a ago 28 /2020 se excluyeron los CDT y los bonos en poder del Banco de la República, y se reprocesó la serie desde mar 27/2020 hasta la fecha.

**Incluye los CDTs y bonos en poder del Banco de la República

Fuente: Banco de la República. Cálculos con información de la Superintendencia Financiera de Colombia.

M3, Depósitos, M1+Ahorro y Efectivo

Variaciones anuales (%) de datos semanales

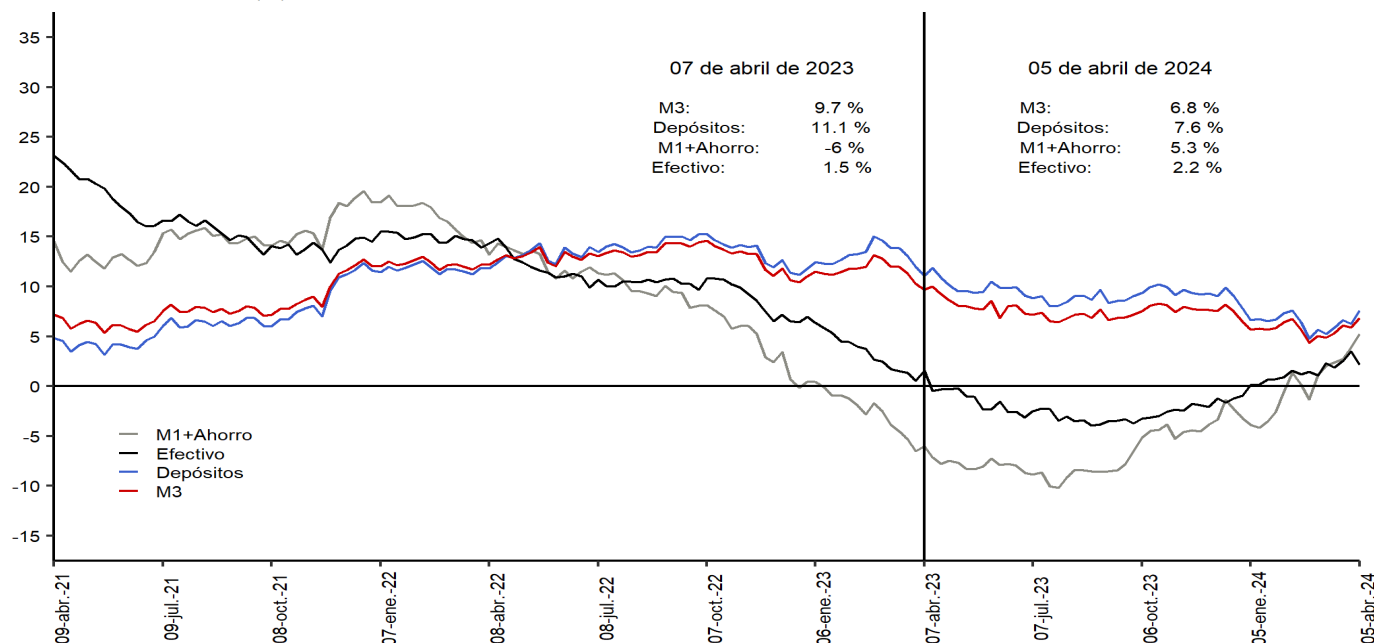

Incluye FDN a partir del 2 de octubre de 2020, tras la emisión de bonos por parte de la entidad dirigida al público general. No contiene los CDTs emitidos por Findeter en el marco del decreto 581 y la Resolución 1357 de 2020 del MHCP.
 *A partir de las estadísticas con corte al 28 de agosto de 2020 se excluyeron los CDTs y bonos en poder del Banco de la República, y se reprocesó la serie desde el 27 de marzo de 2020 hasta la fecha.
 Fuente: Banco de la República. Cálculos con información de la Superintendencia Financiera de Colombia.

M3, Depósitos, M1+Ahorro y Efectivo serie desestacionalizada*

Variaciones (%) anualizadas últimas 13 semanas

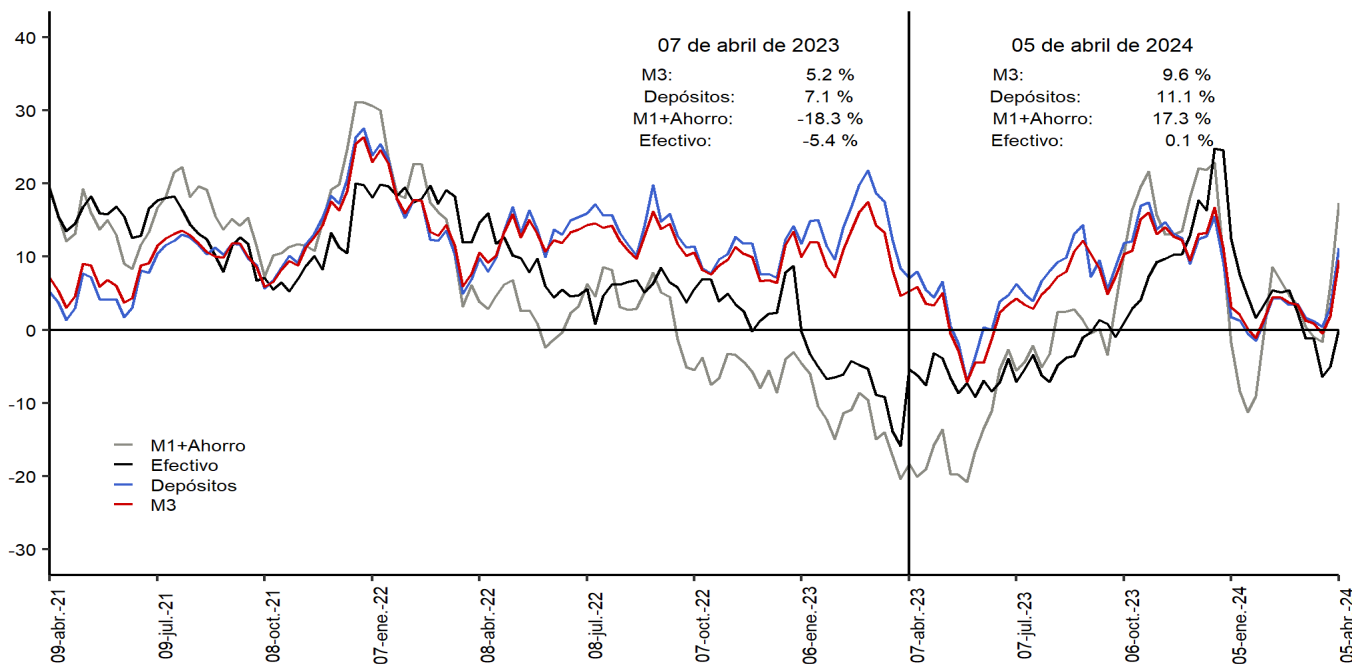

Incluye FDN a partir del 2 de octubre de 2020, tras la emisión de bonos por parte de la entidad dirigida al público general. No contiene los CDTs emitidos por Findeter en el marco del decreto 581 y la Resolución 1357 de 2020 del MHCP.
 *A partir de las estadísticas con corte al 28 de agosto de 2020 se excluyeron los CDTs y bonos en poder del Banco de la República, y se reprocesó la serie desde el 27 de marzo de 2020 hasta la fecha.
 Fuente: Banco de la República. Cálculos con información de la Superintendencia Financiera de Colombia.
 *Desestacionalización a partir de la descomposición por el método STL

Variación anual real de los agregados monetarios

Variación % real anual del efectivo y M3 **

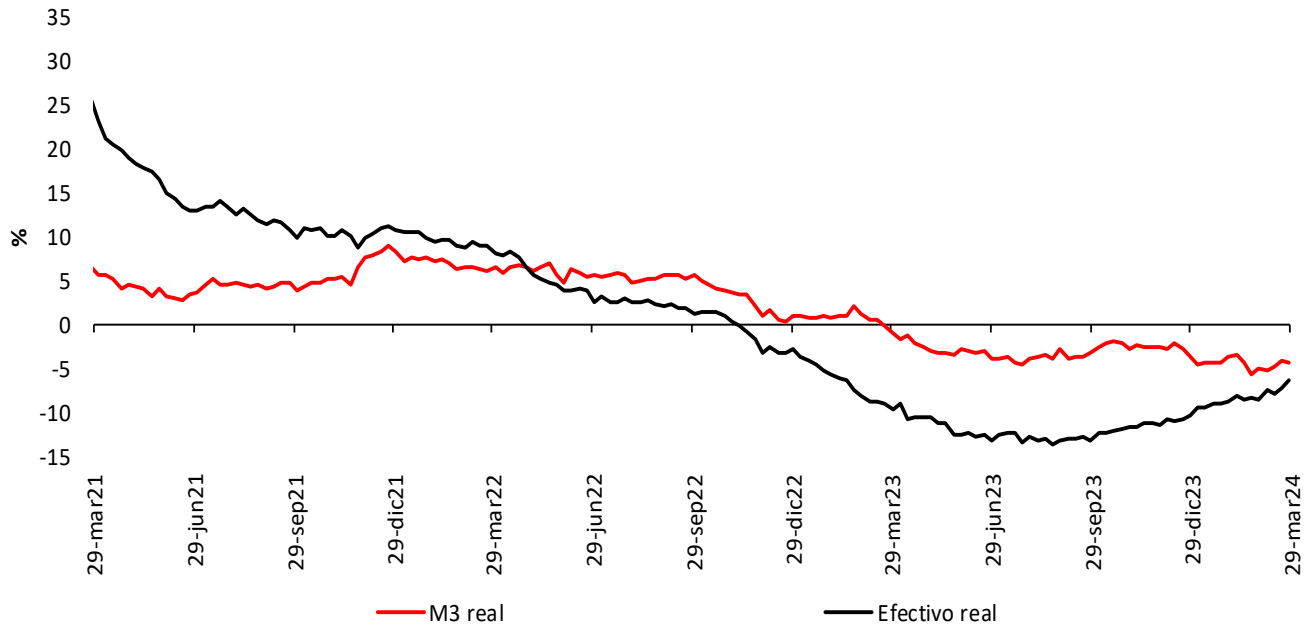

Variación % real anual de los depósitos y sus componentes**

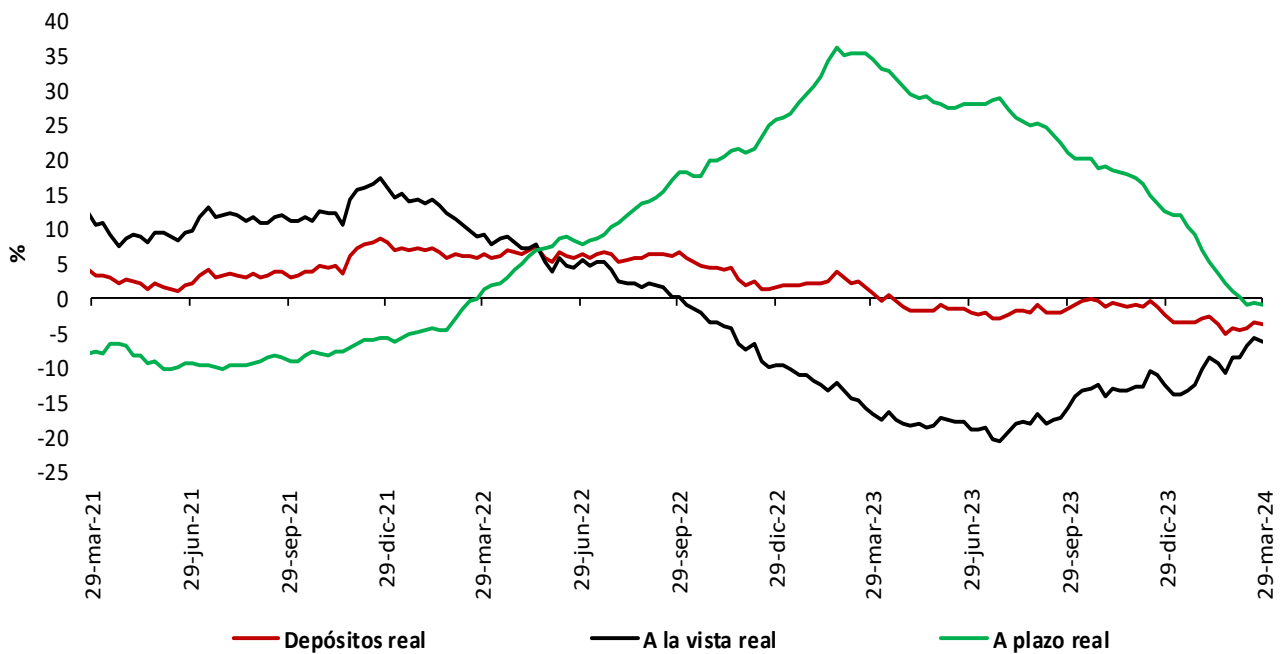

* IPC sin alimentos. Información provisional.

**A partir de la publicación con corte sep 25/2020 se reprocesó la serie, incorporando los cambios en la canasta del IPC sin alimentos utilizada por el BR desde octubre /2020

**No incluye CDT y bonos en poder del Banco de la República.

Fuentes: Banco de la República y Formato 281 de la Superintendencia Financiera de Colombia.

5. Cartera

Cartera de los establecimientos de crédito

Cartera bruta de los establecimientos de crédito*

(Miles de millones de pesos y porcentajes)

Moneda		Saldo a abril 05 2024	Participación %	Variaciones										
				Semanal		Últimas 4 semanas		Últimas 13 semanas		Año corrido		Anual		
				Absoluta	%	Absoluta	%	Absoluta	%	Absoluta	%	Absoluta	%	
Legal	Cartera ajustada	651,581	100.0	-1,209	-0.2	-103	0.0	3,438	0.5	-76	0.0	16,969	2.7	
	Comercial 1/	324,404	49.8	-286	-0.1	917	0.3	5,789	1.8	3,587	1.1	16,376	5.3	
	Consumo ajustada 2/	202,472	31.1	-771	-0.4	-1,271	-0.6	-4,107	-2.0	-5,269	-2.5	-8,859	-4.2	
	Adquisición de vivienda ajustada 2/	105,486	16.2	-68	-0.1	254	0.2	1,021	1.0	980	0.9	7,412	7.6	
	Microcrédito 3/	19,220	2.9	-84	-0.4	-3	0.0	736	4.0	626	3.4	2,039	11.9	
	Memo Item													
	Consumo	202,237	31.1	-771	-0.4	-1,263	-0.6	-4,091	-2.0	-5,252	-2.5	-9,094	-4.3	
	Adquisición de vivienda	103,430	15.9	-68	-0.1	284	0.3	1,072	1.0	1,031	1.0	7,721	8.1	
	Variaciones Anualizadas				Semanal		Últimas 4 semanas		Últimas 13 semanas		Año Corrido			
	Total cart. ajustada m/l					-9.2		-0.2		2.1		0.0		
				Comercial	-4.5		3.7		7.5		4.2			
				Consumo	-17.9		-7.8		-7.7		-9.1			
				Adquisición de vivienda	-3.3		3.2		4.0		3.5			
				Microcredito	-20.2		-0.2		16.9		13.1			
Extranjera	Total cartera en M. E.	14,300		46	0.3	-314	-2.2	-445	-3.0	-62	-0.4	-6,565	-31.5	
	Total cartera en M. E. Mill. US\$	3,799		89	2.4	72	1.9	31	0.8	41	1.1	-766	-16.8	
	Variaciones Anualizadas m/e				Semanal		Últimas 4 semanas		Últimas 13 semanas		Año Corrido			
	Expresada en pesos				18.2		-24.6		-11.5		-1.6			
Expresada en dólares				243.8		28.0		3.3		4.1				
Total	Cartera total ajustada	665,881	100.0	-1,163	-0.2	-417	-0.1	2,993	0.5	-137	0.0	10,404	1.6	
	Comercial	337,934	50.7	-226	-0.1	615	0.2	5,356	1.6	3,520	1.1	9,815	3.0	
	Consumo ajustada 2/	203,242	30.5	-785	-0.4	-1,283	-0.6	-4,120	-2.0	-5,264	-2.5	-8,863	-4.2	
	Adquisición de vivienda ajustada 2/	105,486	15.8	-68	-0.1	254	0.2	1,021	1.0	980	0.9	7,412	7.6	
	Microcrédito 3/	19,220	2.9	-84	-0.4	-3	0.0	736	4.0	626	3.4	2,039	11.9	
	Variaciones Anualizadas				Semanal		Últimas 4 semanas		Últimas 13 semanas		Año Corrido			
	Total cart. ajustada m/t					-8.7		-0.8		1.8		-0.1		
					Comercial	-3.4		2.4		6.6		4.0		
					Consumo	-18.2		-7.9		-7.7		-9.1		
					Adquisición de vivienda	-3.3		3.2		4.0		3.5		
				Microcredito	-20.2		-0.2		16.9		13.1			

Cartera neta M/T de los establecimientos de crédito*

(Miles de millones de pesos y porcentajes)

Total cartera neta ml ajustada 3/	610,368			-2,635	-0.4	-705	-0.1	3,214	0.5	-1,620	-0.3	15,144	2.5
Total cartera en M. E.	14,293			47	0.3	-313	-2.1	-444	-3.0	-58	-0.4	-6,554	-31.4
Cartera Neta Ajustada Moneda Total	624,661			-2,588	-0.4	-1,018	-0.2	2,770	0.4	-1,678	-0.3	8,590	1.4

* No incluye la cartera de las entidades financieras especiales.

1/ Incluye ventas de cartera para manejo a través de derechos fiduciarios y ajustes por leasing operativo.

2/ Incluye ajuste por titularización de cartera.

3/ A partir de abril 07/2023 corresponde a la modalidad de "Créditos productivos" creada por el Decreto 455 de marzo 29/2023 del Ministerio de Hacienda.

4/ A partir de las estadísticas con corte dic 4/2020 no se desagrega la cartera neta por modalidad debido a la inclusión en el formato 281 de la cuenta de provisión general (creada a partir de la C.E 022/2020 de la Superintendencia Financiera de Colombia).

Fuentes: Formato 281 de la Superintendencia Financiera de Colombia, Titularizadora Colombia y cálculos Banco de la República.

Cartera bruta en moneda legal por modalidad de crédito

Variaciones anuales (%) de datos semanales

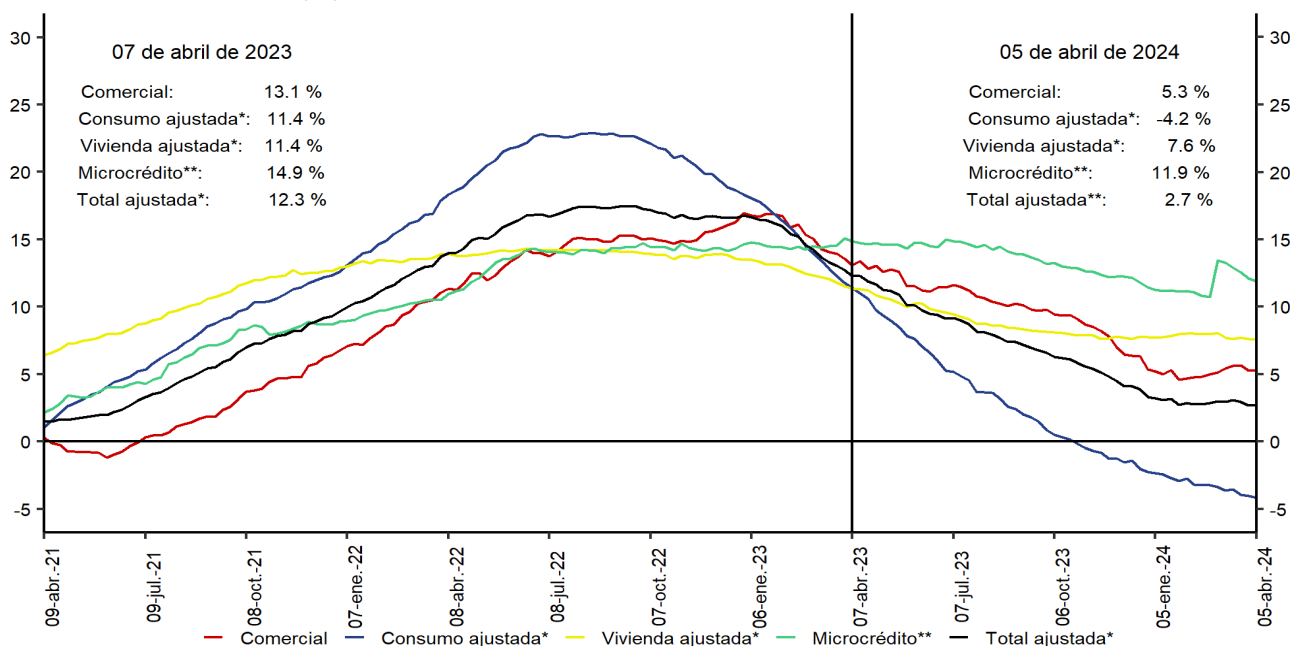

*Incluye ajuste por titularización de cartera.

**A partir de abril 07/2023 corresponde a la modalidad de Créditos productivos creada por el Decreto 455 de marzo 29/2023 del Ministerio de Hacienda y Crédito Público.

No incluye la cartera de las entidades financieras especiales.

Fuente: Banco de la República. Cálculos con información de la Superintendencia Financiera de Colombia.

Cartera bruta desestacionalizada en moneda legal por modalidad de crédito

Variaciones anualizadas últimas 13 semanas (%)

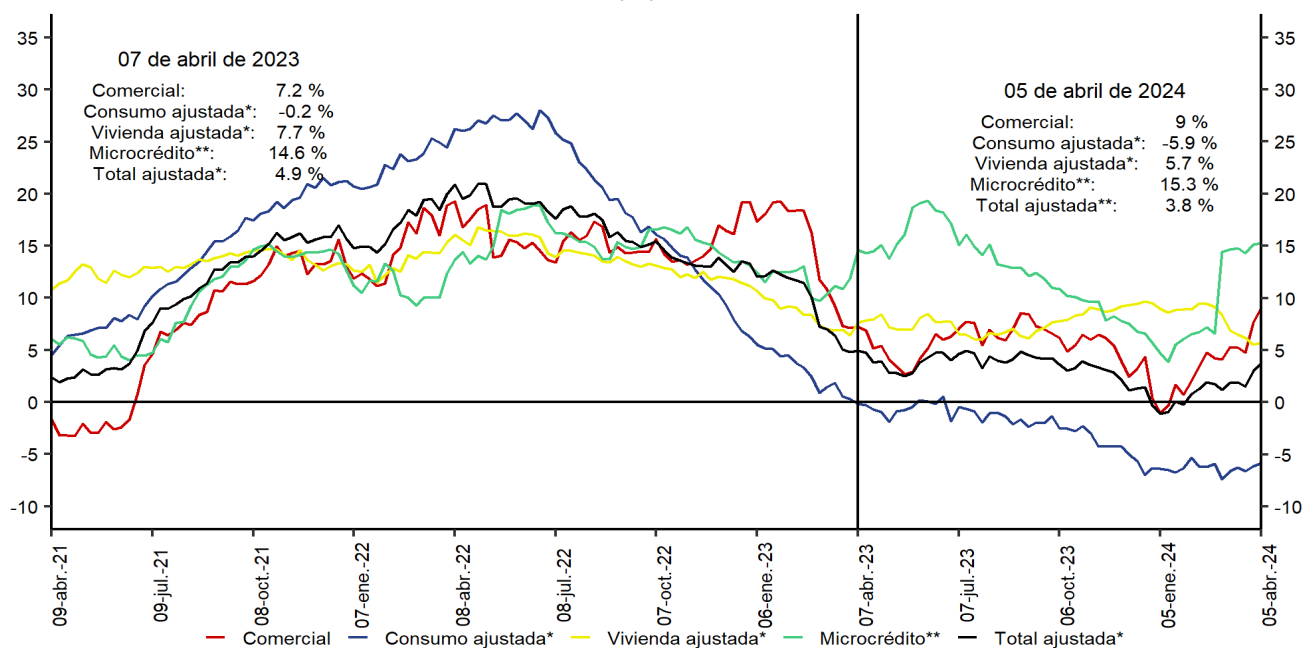

*Incluye ajuste por titularización de cartera.

**A partir de abril 07/2023 corresponde a la modalidad de Créditos productivos creada por el Decreto 455 de marzo 29/2023 del Ministerio de Hacienda y Crédito Público.

No incluye la cartera de las entidades financieras especiales.

Fuente: Banco de la República. Cálculos con información de la Superintendencia Financiera de Colombia.

*Desestacionalización a partir de la descomposición por el método STL

Cartera moneda extranjera en dólares (%)

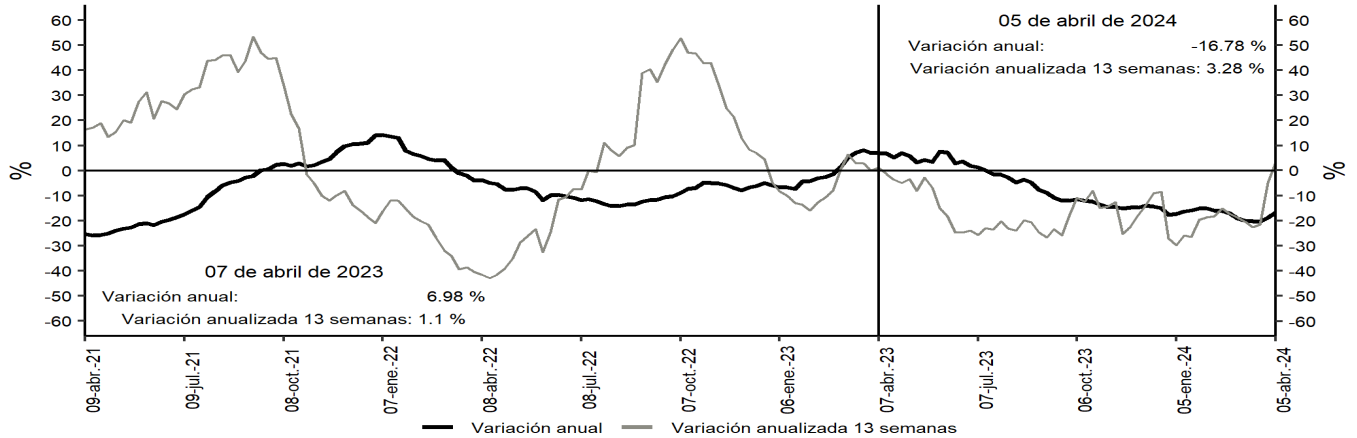

Desestacionalización a partir de la descomposición por el método STL.
No incluye la cartera de las entidades financieras especiales.
Fuentes: Banco de la República y Formato 281 de la Superintendencia Financiera de Colombia.

Bonos emitidos por el sector real

Saldo y variación (%) anual

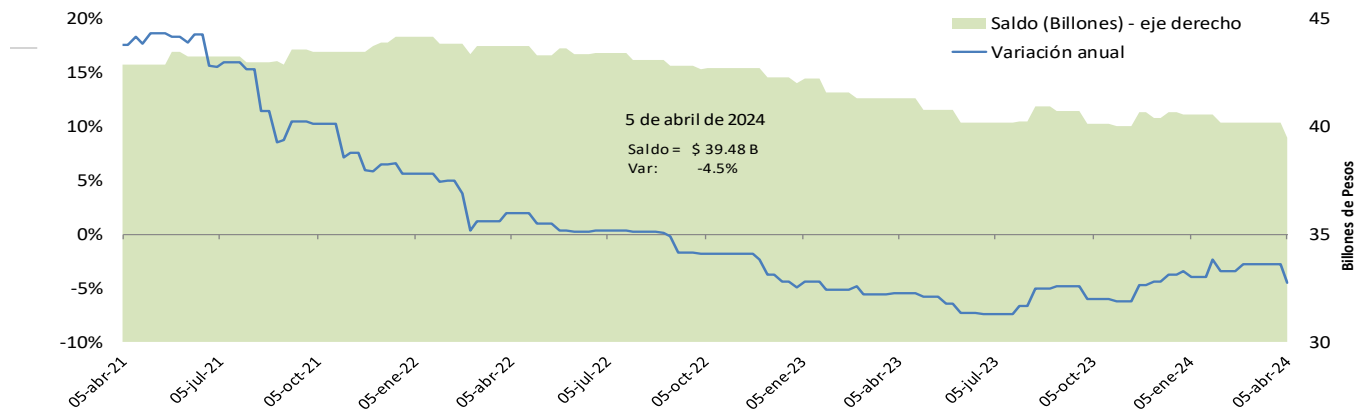

*No incluye emisiones de bonos de extranjeros en el mercado local, TES u otros títulos de deuda pública emitidos por el gobierno nacional.
Fuente: Banco de la República, cálculos con información de la Bolsa de Valores de Colombia.

Cartera comercial de los establecimientos de crédito en ml* + saldo de bonos emitidos por el sector real

Variaciones (%) anuales

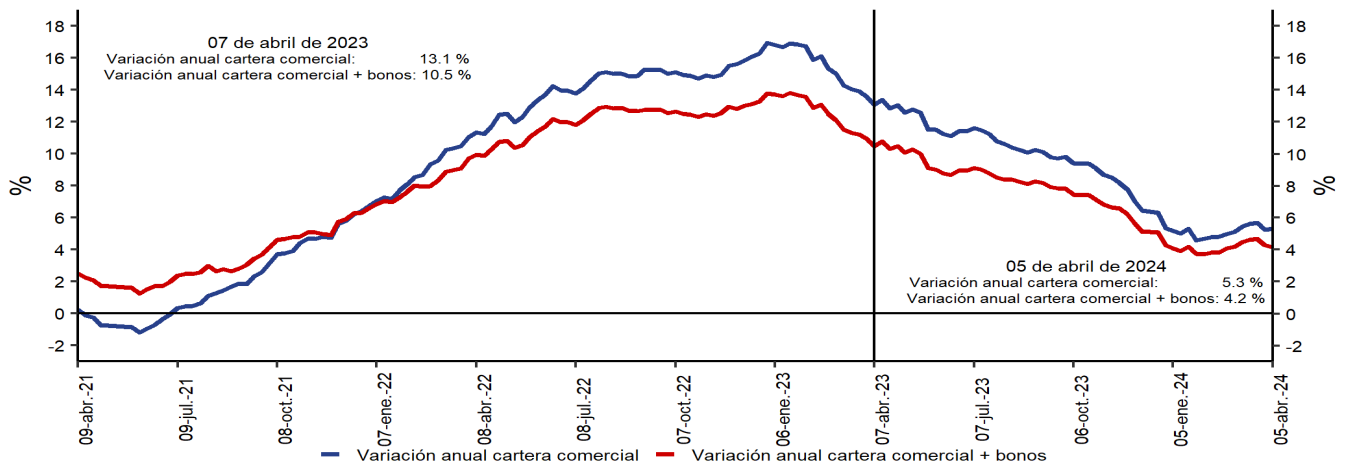

*No incluye la cartera de las entidades financieras especiales.
Fuentes: Banco de la República y Formato 281 de la Superintendencia Financiera de Colombia.

Variación anual real de la cartera

Variación % anual real* de la cartera bruta en moneda nacional y por modalidades**

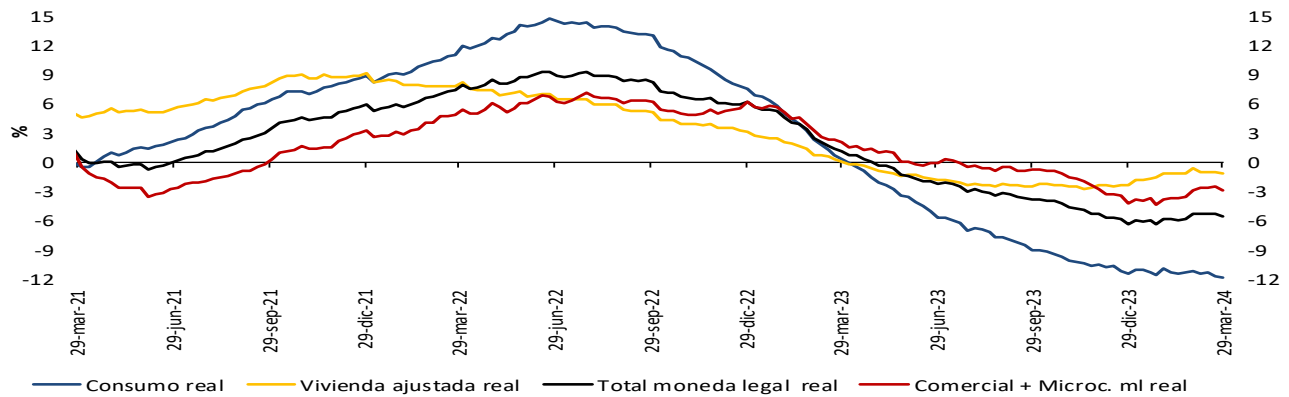

Variación % anual real (R)* de la cartera bruta en moneda nacional y total**

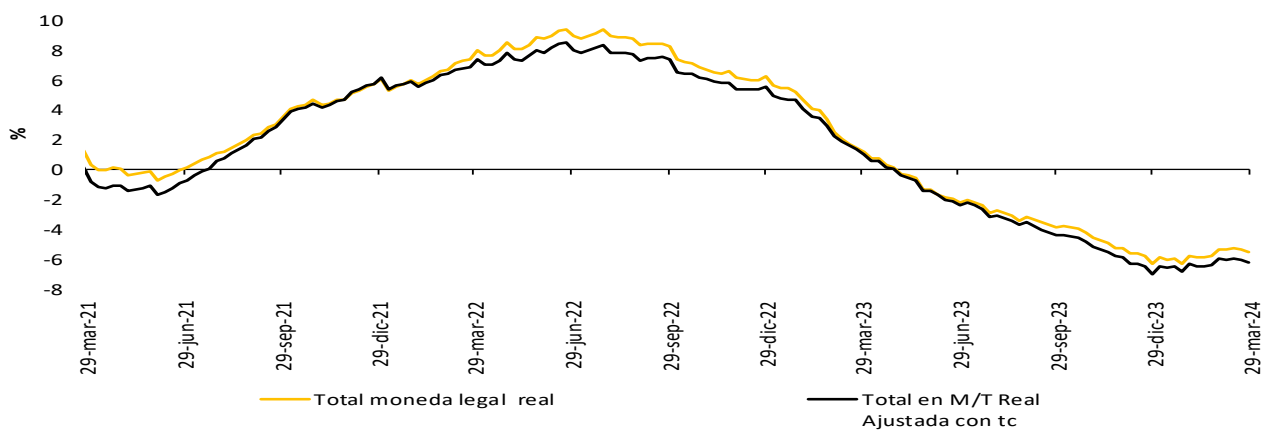

Variación % anual real del M3 y la cartera bruta en ml**

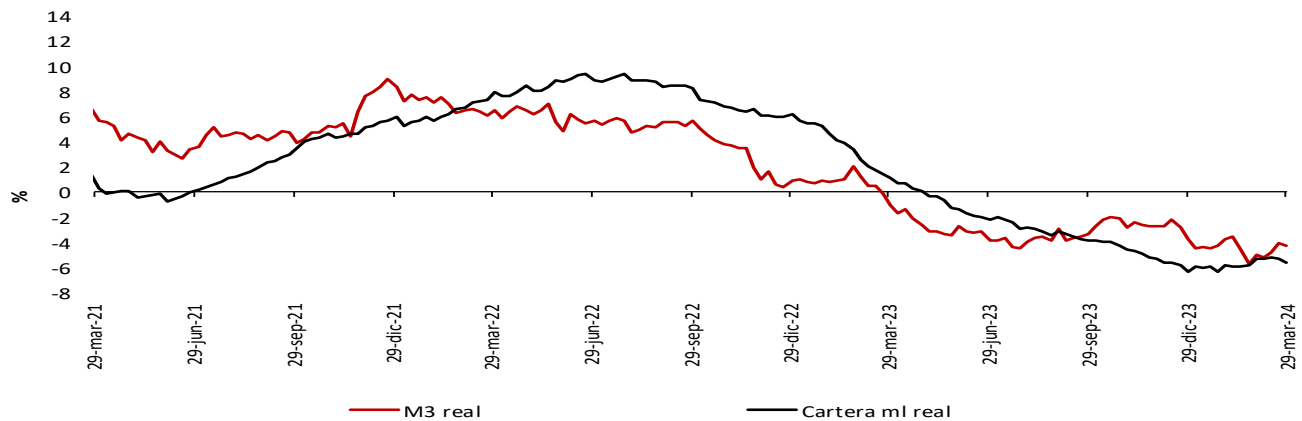

* IPC sin alimentos. Información provisional.

** A partir de la publicación con corte sep 25/2020 se reprocesó la serie, incorporando los cambios en la canasta del IPC sin alimentos utilizada por el BR desde octubre /2020

La cartera en moneda extranjera se ajustó por tasa de cambio.

** No incluye la cartera de las entidades financieras especiales (EFE)

Fuentes: Banco de la República y Formato 281 de la Superintendencia Financiera de Colombia.

A partir del 07 de abril de 2023 la información de microcrédito corresponde a la modalidad de "Créditos productivos" creada por el Decreto 455 del 29 de marzo de 2023 del Ministerio de Hacienda.

6. Inversiones

a. Inversiones de los establecimientos de crédito

(Miles de millones de pesos y porcentajes)

(Miles de millones de pesos)	Saldo a abril 05 2024	VARIACIONES									
		SEMANTAL		ÚLTIMAS 4 SEMANAS		ÚLTIMAS 13 SEMANAS		AÑO CORRIDO		ANUAL	
		ABS	%	ABS	%	ABS	%	ABS	%	ABS	%
A. Moneda Legal	168,583	1,843	1.1	1,234	0.7	7,884	4.9	8,916	5.6	21,695	14.8
B. Moneda Extranjera	36,384	-460	-1.2	-141	-0.4	-1,729	-4.5	-1,262	-3.4	-8,711	-19.3
C. TOTAL (A+B=C)	204,967	1,383	0.7	1,093	0.5	6,155	3.1	7,654	3.9	12,983	6.8
ITEM DE MEMORANDO											
Moneda Extranjera - En millones US\$ 2/	9,666	77	0.8	350	3.8	-75	-0.8	-184	-1.9	-200	-2.0
TASA REPRESENTATIVA DE MERCADO	3,764	-78	-2.0	-157	-4.0	-149	-3.8	-58	-1.5	-807	-17.6

Inversiones de los Establecimientos de Crédito en ML 1/

(Miles de millones de pesos)	Saldo a abril 05 2024	VARIACIONES									
		SEMANTAL		ÚLTIMAS 4 SEMANAS		ÚLTIMAS 13 SEMANAS		AÑO CORRIDO		ANUAL	
		ABS	%	ABS	%	ABS	%	ABS	%	ABS	%
INVERSIONES NETAS	168,583	1,843	1.1	1,234	0.7	7,884	4.9	8,916	5.6	21,695	14.8
A. Establecimientos de crédito	168,944	1,843	1.1	1,235	0.7	7,884	4.9	8,915	5.6	21,900	14.9
Inversiones Brutas	168,944	1,843	1.1	1,235	0.7	7,884	4.9	8,915	5.6	21,900	14.9
a) Títulos de deuda:	119,170	1,221	1.0	2,330	2.0	8,124	7.3	8,454	7.6	19,172	19.2
Título de Tesorería - TES	79,933	1,075	1.4	2,374	3.1	7,482	10.3	7,807	10.8	15,012	23.1
Otros Títulos de deuda pública	19,888	37	0.2	153	0.8	672	3.5	716	3.7	1,180	6.3
Otros emisores Nacionales	19,349	109	0.6	-196	-1.0	-30	-0.2	-69	-0.4	2,982	18.2
Emisores Extranjeros	0	0	--	0	--	0	--	0	--	-2	--
b) Instrumentos de patrimonio	7,557	601	8.6	-274	-3.5	-344	-4.3	237	3.2	591	8.5
c) Otras inversiones 2/	42,217	21	0.1	-821	-1.9	104	0.2	225	0.5	2,137	5.3
Deterioro	361	0	0.0	1	0.3	-1	-0.2	-1	-0.2	205	131.9

Inversiones de los Establecimientos de Crédito en ME 1/

(Miles de millones de pesos)	Saldo a abril 05 2024	VARIACIONES									
		SEMANTAL		ÚLTIMAS 4 SEMANAS		ÚLTIMAS 13 SEMANAS		AÑO CORRIDO		ANUAL	
		ABS	%	ABS	%	ABS	%	ABS	%	ABS	%
INVERSIONES NETAS	36,384	-460	-1.2	-141	-0.4	-1,729	-4.5	-1,262	-3.4	-8,711	-19.3
A. Establecimientos de crédito	36,454	-460	-1.2	-141	-0.4	-1,660	-4.4	-1,193	-3.2	-8,725	-19.3
Inversiones Brutas	36,454	-460	-1.2	-141	-0.4	-1,660	-4.4	-1,193	-3.2	-8,725	-19.3
a) Títulos de deuda:	5,181	-348	-6.3	-430	-7.7	-1,666	-24.3	-1,359	-20.8	-3,478	-40.2
Título de Tesorería - TES	0	0	--	0	--	0	--	0	--	0	--
Otros Títulos de deuda pública	3,165	-68	-2.1	-61	-1.9	105	3.4	152	5.0	305	10.6
Otros emisores Nacionales	368	-12	-3.3	-31	-7.8	-8	-2.0	1	0.4	112	43.7
Emisores Extranjeros	1,648	-267	-13.9	-337	-17.0	-1,764	-51.7	-1,512	-47.8	-3,895	-70.3
b) Instrumentos de patrimonio	153	5	3.2	11	7.6	44	40.6	50	48.0	92	151.8
c) Otras inversiones 2/	31,120	-117	-0.4	278	0.9	-38	-0.1	117	0.4	-5,339	-14.6
Deterioro	70	0	---	0	---	69	---	69	---	-14	---

1/ Incluye FDN, a partir de octubre 2 de 2020

2/ Incluye inversiones en subsidiarias y filiales, en asociadas, en negocios y operaciones conjuntas y en derechos fiduciarios. Incluye ajustes por reclasificación entre monedas nacional y extranjera.

Fuentes: Formato 281 de la Superintendencia Financiera de Colombia y cálculos Banco de la República.

8. Activos externos

a. Reservas Internacionales

(Millones de dólares)	2023		2024	
Concepto ^{1/}	Acum Año dic 29	Acum Año mar 28	Acum Año** abr 12	Acum mes** abr 12
SALDO				
I. Reservas Internacionales Brutas *	59,639	60,024	59,912	
II. Pasivos de Corto Plazo	31	29	29	
III. Reservas Internacionales Netas (I-II) *	59,608	59,995	59,884	
VARIACIÓN				
I. Reservas Internacionales Brutas	2,349	384	273	-111
Pasivos de Corto Plazo	10	-2	-2	-0
II. Reservas Internacionales Netas	2,339	386	275	-111
Causaciones, Valuaciones y Provisiones (deterioro)	1,977	-539	-856	-317
Pasivos con Residentes	-1	0	0	-0
Opciones call por ejercer	0	0	0	0
MEMO - ITEM				
Saldo Reservas internacionales brutas sin FLAR *	59,069	59,420	59,308	
Saldo Causaciones, Valuaciones y Provisiones (deterioro)	474	-65	-382	
Saldo Pasivos con Residentes	0	0	0	
Saldo Opciones call por ejercer	0	0	0	

* Para efectos de reporte al FMI se excluyen los aportes al Fondo Latinoamericano de Reservas FLAR del saldo de reservas internacionales, sin embargo, en la información contable del Banco de la República los aportes al FLAR continúan formando parte de los activos de reservas.

1/ A partir del 4 de junio de 2019 los recursos en dólares del Gobierno en el Banco de la República se registran en cuentas diferentes a las de las reservas internacionales, y a partir del 17 de diciembre de 2019, la totalidad de los recursos en moneda extranjera del Gobierno en el Banco de la República se contabilizan por fuera del balance del Banco, por tanto no hacen parte de las reservas internacionales.

** Cifras provisionales

Fuente: Banco de la República.

9. Endeudamiento externo de los establecimientos de crédito

a. Endeudamiento externo de los establecimientos de crédito 1/ – Saldo por plazos

(Millones de dólares y porcentajes)

	SALDO	VARIACIONES					
		SEMANAL		AÑO CORRIDO		ANUAL	
	5-abr-24	ABS.	%	ABS.	%	ABS.	%
I. TOTAL	15.359	184	1	(566)	(4)	(2.071)	(12)
A. CORTO PLAZO	3.701	88	2	(365)	(9)	(1.658)	(31)
B. LARGO PLAZO	11.658	96	1	(201)	(2)	(414)	(3)

1/ No incluye Banco de la República e ICETEX.

Nota: Los saldos de la última semana son preliminares y sujetos a revisión.

Fuente: Informes semanales de los establecimientos de crédito. Subgerencia de Política Monetaria e Información Económica del Banco de la República.

Endeudamiento externo de los establecimientos de crédito – saldo por plazos

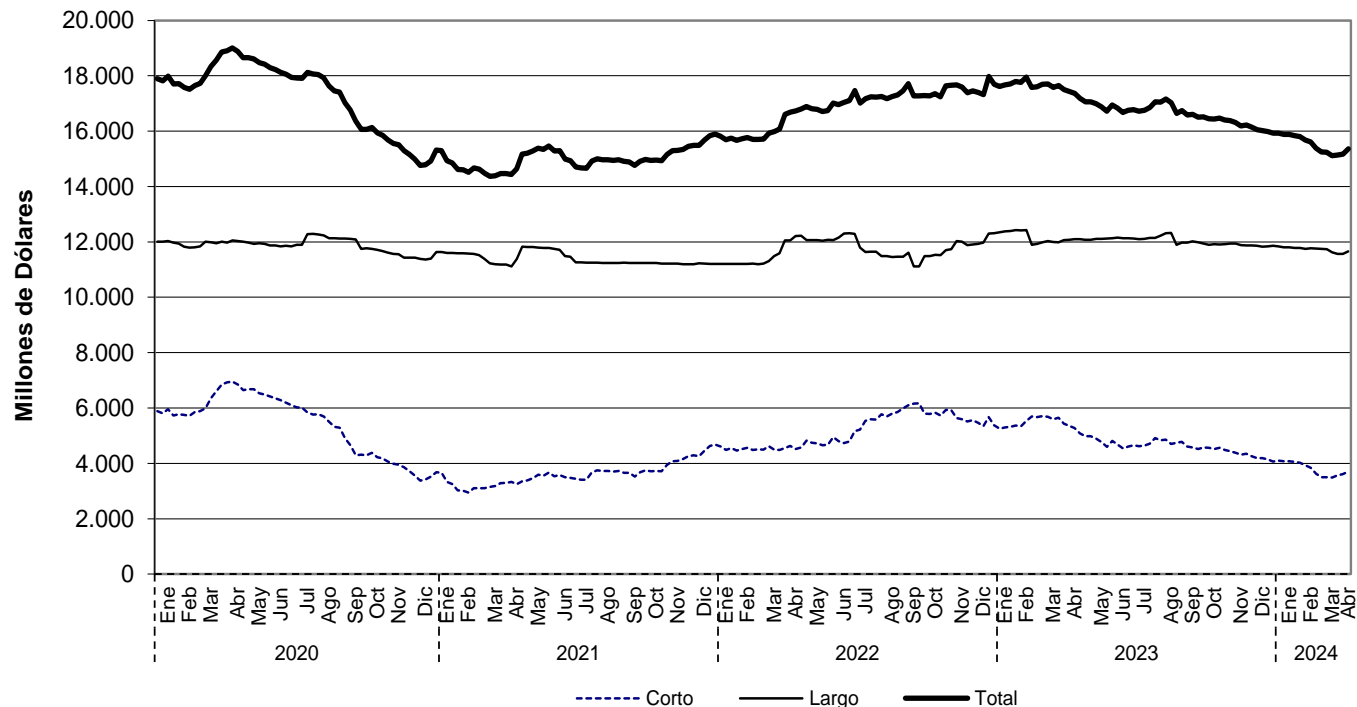

Fuente: Informes semanales de los establecimientos de crédito. Subgerencia de Política Monetaria e Información Económica del Banco de la República.

11. Mercados Financieros Internacionales

a. Principales noticias de la semana

Durante la semana, la percepción de riesgo medida a través del VIX aumentó 2,3 puntos a 18,3. Por su parte, los precios del crudo presentaron disminuciones debido a que las expectativas de una política monetaria restrictiva por más tiempo en Estados Unidos y el incremento de las reservas de petróleo en este país, pesaron más que el aumento en las tensiones geopolíticas en Medio Oriente. La referencia Brent cerró en USD 90,8 y el WTI en USD 85,9, presentando variaciones de -0,4% y -1,2%, respectivamente.

Estados Unidos

- Las peticiones iniciales por subsidio de desempleo se ubicaron en 211 mil durante la última semana (esp: 215 mil; ant: 222 mil).
- La inflación se ubicó en 3,5% a/a en marzo (esp: 3,4%; ant: 3,2%). Por su parte, la inflación núcleo se ubicó en 3,8% (esp: 3,7%; ant: 3,8%).
- El sentimiento del consumidor de la encuesta de la Universidad de Michigan se ubicó en 77,9 en abril (esp: 79,0; ant: 79,4).
- El IPP creció 2,1% a/a en marzo (esp: 2,2%; ant: 1,6%).
- De acuerdo con las minutas de la reunión de marzo del Comité Federal de Mercado Abierto (FOMC, por sus siglas en inglés), la mayoría de los funcionarios consideraron apropiado disminuir la tasa objetivo de los fondos federales en algún momento del año cuando haya evidencia que la inflación está convergiendo al 2%. Además, estuvieron a favor de desacelerar el ritmo al que están reduciendo su portafolio de bonos a aproximadamente la mitad del ritmo actual.

Asia

- En China, la inflación se ubicó en 0,1% a/a en marzo (esp: 0,4%; ant: 0,7%). Por su parte, el IPP presentó una variación de -2,8% a/a (esp: -2,8%; ant: -2,7%).
- En Japón, el IPP presentó una variación de 0,8% a/a en marzo (esp: 0,8%; ant: 0,7%).
- En Japón, los pedidos de maquinaria disminuyeron 1,8% a/a en febrero (esp: -6,0%; ant: -10,9%).
- En India, la producción industrial presentó una variación de 5,7% a/a en febrero (esp: 6,0%; ant: 4,1%).
- En India, la inflación se ubicó en 4,85% a/a en marzo (esp: 4,90%; ant: 5,09%).

Europa

- En Reino Unido, la producción industrial creció 1,4% a/a en febrero (esp: 0,6%; ant: 0,3%).

América

- En Colombia, la confianza del consumidor se ubicó en -13,0% en marzo (esp: -9,8%; ant: -9,4%).
- En Chile, la inflación se ubicó en 3,7% a/a en marzo (esp: 3,9%; ant: 4,5%).
- En Brasil, la inflación se ubicó en 3,93% a/a en marzo (esp: 4,01%; ant: 4,50%).

- En Brasil, las ventas al por menor aumentaron 8,2% a/a en febrero (esp: 3,7%; ant: 4,0%).
- En México, la inflación se ubicó en 4,42% a/a en marzo (esp: 4,50%; ant: 4,40%). Por su parte, la inflación núcleo se ubicó en 4,55% (esp: 4,63%; ant: 4,64%).
- En México, la producción industrial creció 3,3% a/a en febrero (esp: 3,1%; ant: 2,7%).
- El Banco Central de Reserva del Perú redujo su tasa de política monetaria en 25 pb a 6,0%, mientras que el mercado esperaba que la mantuviera inalterada.

b. Tasas de interés de Bancos Centrales

	Tasa de interés vigente (%)			
	Actual (a) 12 de abril	Semana anterior 05 de abril	4 sem atrás 12 de marzo	Un año atrás
Estados Unidos	5.25 - 5.5	5.25 - 5.5	5.25 - 5.5	4.75 - 5
Zona Euro =	4.5	4.5	4.50	3.50
Japón	-0.10	-0.10	-0.10	-0.10
Reino Unido	5.25	5.25	5.25	4.25
Canadá =	5	5	5.00	4.50
Brasil	10.75	10.75	11.25	13.75
México	11.00	11.00	11.25	11.25
Colombia	12.25	12.25	12.75	13.00
Chile	6.50	6.50	7.25	11.25
Argentina ↓	70	80	80.00	78.00
Perú ↓	6.00	6.25	6.25	7.75
Australia	4.35	4.35	4.35	3.60
Nueva Zelanda =	5.50	5.5	5.50	5.25
Malasia	3.0	3.00	3.00	2.75
Sudáfrica	8.25	8.25	8.25	7.75
Turquía	50.00	50.00	45.00	8.50
India	6.50	6.50	6.50	6.50
Rusia	16.00	16.0	16.00	7.50
China	3.45	3.45	3.45	3.65
Suiza	1.50 - 1.75	1.50 - 1.75	1.50 - 1.75	-0.25 - 0.00
Indonesia	6.00	6.0	6.00	5.75
Noruega	4.50	4.50	4.50	3.00

Fuente: Bloomberg.

c. Inflación observada y sus expectativas

	Tasa actual y meta de inflación (%)			Encuesta de expectativas de inflación anual a diciembre del 2024			
	12 de abril			BLOOMBERG		BANCOS CENTRALES ¹	
	Inflación (b)	Tasa de interés real [[1+a]/(1+b)]-1	Meta de Inflación 2023	Fecha de la encuesta	Resultado (%)	Fecha realización de la encuesta	Resultado (%)
Estados Unidos (mar) ↑	3.50	1.93	2.00	12/04/2024	2.90	-	-
Zona Euro (mar)	2.40	2.05	<2	12/04/2024	2.40	mar-24	2.40
Japón (feb)	2.80	-2.82	2.00	12/04/2024	2.30	-	-
Reino Unido (feb)	3.40	1.79	2.00	12/04/2024	2.50	feb-24	3.00
Canadá (feb)	2.80	2.14	1.00-3.00	12/04/2024	2.50	-	-
Brasil (mar) ↓	3.93	6.56	2.25-5.25	12/04/2024	3.90	abr-24	3.76
México (mar) ↑	4.42	6.30	3.00	12/04/2024	4.40	mar-24	4.10
Colombia (mar)	7.36	4.55	2.00-4.00	12/04/2024	6.50	mar-24	5.60
Chile (dic)	3.94	2.46	2.00-4.00	12/04/2024	3.50	abr-24	3.70
Argentina (mar) ↑	287.90	-56.17	12.00-17.00	12/04/2024	268.60	mar-24	189.40
Perú (mar)	3.05	2.86	1.00-3.00	12/04/2024	2.60	mar-24	2.55
Australia (dic)	4.10	0.24	2.00-3.00	12/04/2024	3.30	mar-24	4.35
Nueva Zelanda (dic)	4.70	0.76	1.00-3.00	12/04/2024	3.20	mar-24	3.22
Malasia (feb)	1.80	1.18	-	12/04/2024	2.50	-	-
Sudáfrica (feb)	5.60	2.51	3.00-6.00	12/04/2024	5.10	mar-24	5.40
Turquía (mar)	68.50	-10.98	3.00-7.00	12/04/2024	57.60	mar-24	44.46
India (mar) ↓	4.85	1.57	2.00-6.00	12/04/2024	-	-	-
Rusia (mar) ↑	7.72	7.69	4.00	12/04/2024	6.75	-	-
China (mar) ↓	0.10	3.35	3.00	12/04/2024	0.80	-	-
Irlanda (mar) ↓	2.90	1.55	<2	12/04/2024	2.25	-	-
Portugal (mar)	2.29	2.16	<2	12/04/2024	-	-	-
Grecia (mar) ↑	3.23	1.23	<2	12/04/2024	-	-	-
Suiza (mar)	1.00	-1.24	<2	12/04/2024	-	-	-
Indonesia (mar)	3.05	2.86	2.50-4.50	12/04/2024	2.90	-	-
Noruega (mar) ↓	3.90	0.58	2.00	12/04/2024	3.50	-	-

Fuente: Bloomberg y páginas web de bancos centrales.

1\ Varias autoridades monetarias no hacen encuestas sobre expectativas de inflación.

d. Principales tasas de los mercados monetarios internacionales

	Plazo	Tasa actual (%) (a)	Semana anterior (%) (b)	4 sem atrás (%)	29 de diciembre de 2023	Un año atrás (%)	Variación p.b. última semana (a-b)
		12 de abril	05 de abril		(%)		
FEDERAL FUND	1 Día	5.33	5.33	5.33	5.33	4.83	0.0
SOFR	1Día	5.31	5.32	5.31	5.38	4.80	-1.0
SOFR	1 Mes	5.32	5.32	5.33	5.35	4.88	0.1
SOFR	3 Meses	5.33	5.29	5.33	5.33	4.99	3.4
ESTR	1 Día	3.91	3.91	3.91	3.88	2.90	0.1
ESTR	1 Mes	3.91	3.91	3.91	3.91	2.72	0.0
ESTR	3 Meses	3.92	3.92	3.92	3.92	2.37	0.0

Fuente: Bloomberg.

Federal fund rate: Tasa interbancaria overnight a la cual los bancos miembros de sistema de la Reserva Federal de los Estados Unidos se prestan el exceso de reservas sin exigir garantía como contrapartida. SOFR: Tasa de interés que mide el costo del dinero en dólares americanos, calculada con base en operaciones de crédito garantizadas. ESTR: Tasa de interés de referencia que refleja los costes nocturnos de préstamos de los bancos dentro de la eurozona. El Banco Central Europeo (BCE) calcula y publica este tipo de interés.

e. Indicadores de percepción de riesgo

Spread de deuda soberana*

EMBI (Emerging Market Bond Index) ^{1/}	Spread actual (pb) (a)	Semana anterior (pb) (b)	4 sem atrás (pb)	29 de diciembre de 2023	Un año atrás (pb)	Variación última semana (a-b)	Variación porcentual última semana (a/b)-1
	12 de abril	05 de abril	12 de marzo	(pb)			
Plus soberanos	288.0	279.0	312.0	345.0	415.6	9	3.2%
Colombia	286.0	281.0	301.0	272.0	404.0	5	1.8%
Argentina	1,332	1296.0	1635.0	1907.0	2383.0	36	2.8%
Brasil	201.0	197.0	206.0	200.0	261.0	4	2.0%
México	319.0	305.0	332.0	340.0	399.0	14	4.6%
Perú	150.0	149.0	155.0	160.0	204.0	1	0.7%
Venezuela	19,181	19715.0	23697.0	21422.0	33208.0	-534	-2.7%
Turquía	278.0	266.0	310.0	300.0	485.0	12	4.5%
Sudáfrica	337.0	327.0	336.0	296.0	413.0	10	3.1%

Fuente: Bloomberg

EMBI plus: Emerging Markets Bond Index – Embi + – es un índice creado por JP Morgan que mide los retornos totales de los instrumentos de deuda externa de los países emergentes, incluyendo bonos Bradys en dólares y en otras monedas, préstamos, Eurobonos e instrumentos de deuda local denominados en dólares. Este indicador está concentrado en instrumentos de las tres principales economías de Latinoamérica (Brasil, México y Argentina) con una ponderación de 68%, dejando el resto para los otros países Latinoamericanos. Para el desarrollo de este informe, se considera el spread de dicho portafolio EMBI, sobre la curva cero cupón de los treasuries. EMBI plus país: Emerging Markets Bond Index (Embi +) calculado bajo los mismos criterios del EMBI PLUS considerando únicamente los títulos del respectivo país. Para el desarrollo de este informe, se considera el spread de dicho portafolio EMBI, sobre la curva cero cupón de los treasuries.

*A partir del 01/10/2018 los tickers de Bloomberg de Colombia, México, Brasil, Argentina y Perú corresponden a ELI GCOL Index, ELI GMXN Index y ELI GBRL Index, ELI GARL Index y ELI GPER Index, respectivamente.

EMBI plus, EMBI Colombia, CDS, coeficientes de aversión al riesgo *

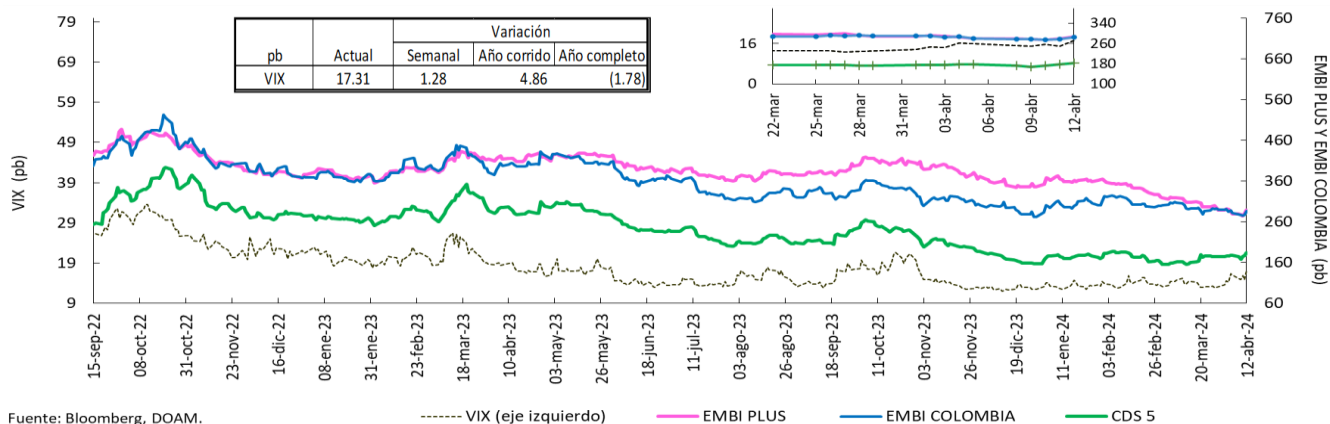

Fuente: Bloomberg, DOAM. ----- VIX (eje izquierdo) EMBI PLUS EMBI COLOMBIA CDS 5
 VIX: Índice de volatilidad del "Chicago Board Options Exchange SPX", que refleja la volatilidad implícita en las opciones sobre las acciones que componen el S&P 500. Se utiliza como un indicador que mide la aversión al riesgo de los inversionistas, la variación se presenta en términos absolutos. *El ticker del EMBI Colombia corresponde a ELI GCOL Index.

Credit Default Swap América Latina – 5 años

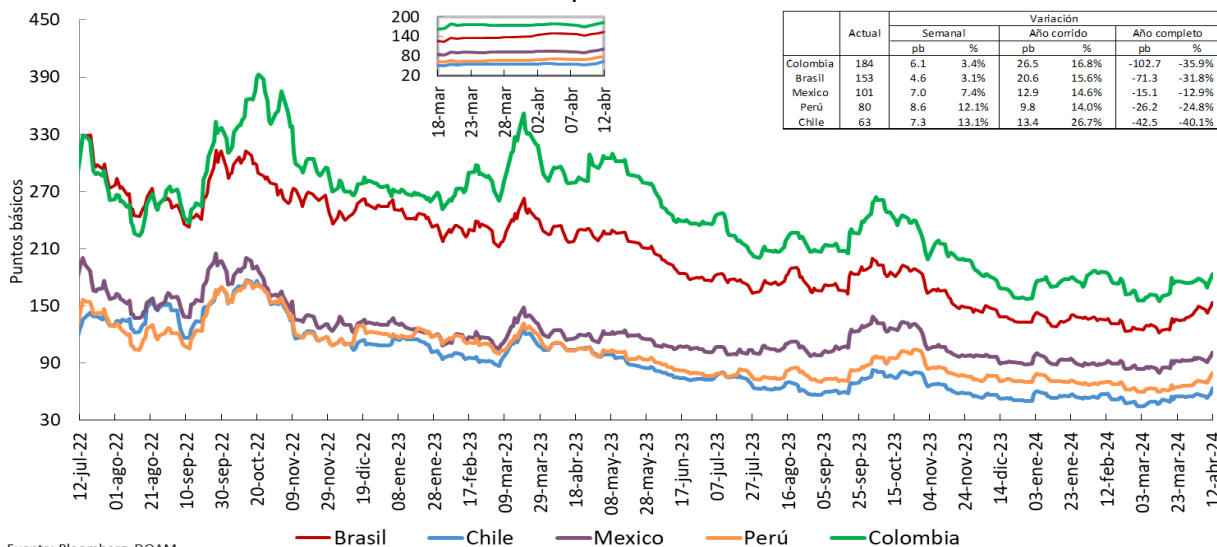

Fuente: Bloomberg, DOAM. *El ticker del EMBI de Colombia en Bloomberg corresponde a ELI GCOL index.
 Un Credit Default Swap (CDS) es un instrumento financiero por medio del cual se negocia el riesgo crediticio de un bono. El tenedor paga una prima (puntos básicos sobre el valor nominal del bono) a la entidad que ofrece el CDS a cambio de que esta responda por un valor nominal en caso de que el emisor haga default. La valoración de un CDS se hace en puntos básicos sobre el valor nominal del bono y tiene una relación directa con el nivel de aversión al riesgo de los inversionistas. Es decir, entre mas alta sea la probabilidad de default, mayor será el valor del CDS y viceversa.

Credit Default Swap otros países – 5 años

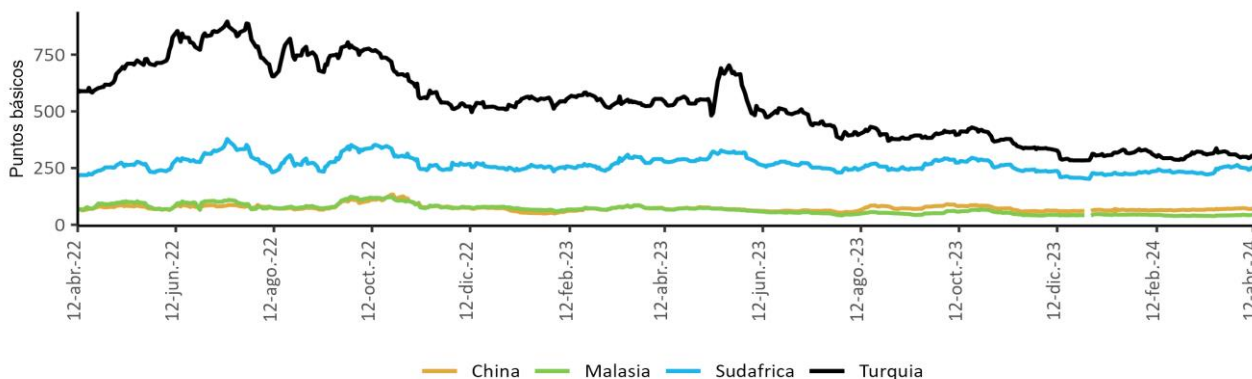

Fuente: Bloomberg, DOAM.

f. Mercado de renta fija

Bonos del tesoro americano

BONOS DEL TESORO AMERICANO ^{1/}	Tasa actual (%) (a) 12 de abril	Semana anterior (%) (b) 05 de abril	4 sem atrás (%)	29 de diciembre de 2023 (%)	Un año atrás (%)	Variación p.b. última semana (a-b)
0.25	5.38	5.36	5.38	5.33	4.94	1.48
0.50	5.34	5.34	5.32	5.26	4.94	0.70
2.00	4.90	4.75	4.59	4.25	3.96	14.7
5.00	4.56	4.40	4.15	3.85	3.46	16.4
10.00	4.52	4.40	4.15	3.88	3.39	11.9
30.00	4.63	4.55	4.31	4.03	3.63	7.6

Fuente: Bloomberg.

1/ Bonos genéricos de Bloomberg.

Bonos del tesoro americano

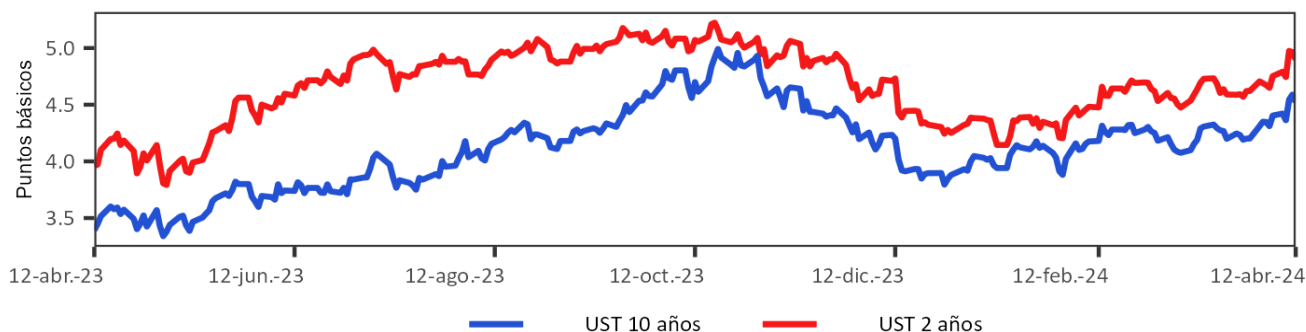

g. Mercado de renta variable

País	Índices accionarios	Nivel actual 12 de abril	Variación			
			Semanal 05 de abril	4 sem atrás 12 de marzo	29 de diciembre de 2023	Un año atrás
EE UU	DOW JONES	37,983	-2.4%	-2.6%	0.8%	12.9%
EE UU	S&P500	5,123	-1.6%	-1.0%	7.4%	25.2%
EE UU	NASDAQ	16,175	-0.5%	-0.6%	7.8%	35.6%
Zona Euro	Euro Stoxx 50	4,955	-1.2%	-0.6%	9.6%	14.3%
Alemania	DAX	17,930	-1.3%	-0.2%	7.0%	14.2%
Argentina	MERVAL	1,244,524	2.5%	21.2%	33.9%	366.4%
México	MEXBOL	56,566	-2.6%	3.0%	-1.4%	4.1%
Brasil (Sao Paulo)	IBOV	125,946	-0.7%	-1.3%	-6.1%	17.8%
Chile	IPSA	6,564	0.8%	1.0%	5.9%	22.6%
Venezuela	IBVC	61,239	3.8%	17.3%	5.9%	114.1%
Perú	IGBVL	27,596	0.4%	-4.3%	6.3%	23.8%
Colombia	MSCI COLCAP	1,391	0.2%	8.8%	16.4%	12.9%
Japón	NKY	39,524	1.4%	1.9%	18.1%	40.7%
China	SHANGAI SE	3,019	-1.6%	-1.2%	1.5%	-9.2%

Fuente: Bloomberg.

Índice de renta variable global (MXWO Index)

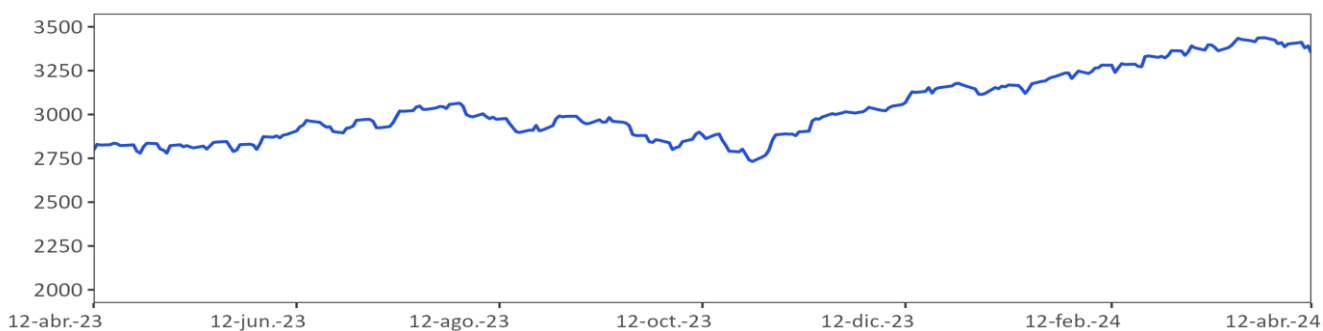

Fuente: Bloomberg.

MXWO index: Índice de capitalización que mide el rendimiento de las acciones de compañías de países desarrollados. Este Índice se deriva del MSCI de Morgan Stanley, el cual se conoce como el MSCI WORLD. La base del Índice MXWO es el 31 de diciembre de 1969.

Índice de renta variable de América Latina (MXLA Index)

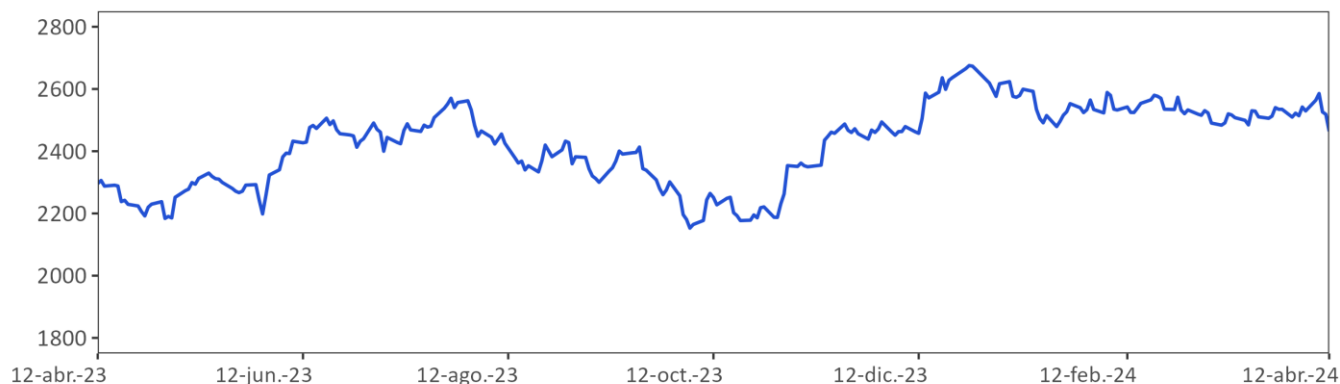

Fuente: Bloomberg.

MXLA index: Índice de capitalización que mide el rendimiento de las acciones de compañías de países de América Latina. Este Índice se deriva del MSCI de Morgan Stanley, el cual se conoce como el MSCI EM Latin América. La base del Índice MXLA es el 31 de diciembre de 1987.

h. Mercado cambiario

Depreciación de las principales monedas frente al Dólar Americano

TASAS DE CAMBIO Frente al dólar	Tasa Indirecta 12 de abril	Tasa Directa 12 de abril	Depreciación de las diferentes monedas frente al Dólar					
			Semanal 05 de abril	4 semanas atrás	29 de diciembre de 2023	Un año atrás	Dos años atrás	Tres años atrás
Euro	1.06	0.94	1.82%	2.7%	3.7%	3.3%	1.7%	11.9%
Libra	1.25	0.80	1.49%	2.7%	2.2%	0.3%	4.4%	10.4%
AUD	0.65	1.55	1.73%	2.2%	5.3%	3.5%	15.3%	17.9%
NZD	0.59	1.68	1.18%	3.5%	6.3%	4.5%	15.3%	18.3%
CAD	0.73	1.38	1.35%	2.1%	4.0%	2.5%	8.9%	9.6%
Yen	0.01	153.23	1.06%	3.8%	8.6%	15.1%	22.2%	40.1%
NOK	0.09	10.9	1.58%	3.6%	7.1%	4.4%	24.2%	28.4%

Fuente: Bloomberg.

Depreciación de monedas de países emergentes frente al Dólar Americano (tasas de cierre)

TASA DE CAMBIO Países Emergentes	Tasa actual 12 de abril	Depreciación de las diferentes monedas frente al Dólar					
		Semanal 05 de abril	4 sem atrás 12 de marzo	29 de diciembre de 2023	Un año atrás	Dos años atrás	Tres años atrás
Colombia	3,865.3	2.68%	-1.4%	1.1%	-13.3%	3.2%	5.8%
Argentina	866.8	0.47%	2.5%	7.2%	304.6%	668.6%	836.3%
Brasil	5.1	1.02%	2.9%	5.5%	4.1%	9.5%	-10.7%
Venezuela*/**	36.2	-0.10%	0.32%	1.2%	48.6%	NA	NA
Perú	3.7	0.72%	0.6%	0.0%	-1.9%	-0.7%	2.3%
México	16.6	1.16%	-0.9%	-1.9%	-7.9%	-16.0%	-17.4%
Chile	969.1	2.09%	0.9%	10.0%	20.6%	20.3%	36.1%
Turquía	32.4	0.97%	0.9%	9.6%	67.5%	121.6%	296.7%
India	83.4	0.15%	0.8%	0.3%	1.6%	9.6%	11.1%
Sudáfrica	18.9	0.87%	1.0%	2.7%	2.4%	30.0%	29.4%
Malasia	4.8	0.48%	2.0%	3.8%	8.2%	12.7%	15.5%

Fuente: Bloomberg. SET FX – Tasa promedio

* Venezuela: Con el cambio de denominación de Bolívar a Bolívar Soberano, cambio la metodología para el cálculo de la Tasa de Cambio, por tal motivo no es posible realizar el cálculo de la depreciación dos y tres años atrás. ** Venezuela: Con el cambio de Bolívar Soberano a Bolívar Digital, los valores de la moneda anteriores al 1 de octubre de 2021 se dividieron sobre un millón.

Depreciación del Peso frente a otras monedas

TASAS DE CAMBIO Peso frente a otras monedas	Tasa actual 12 de abril	Depreciación del Peso frente a las diferentes monedas					
		Semanal 05 de abril	4 sem atrás 12 de marzo	29 de diciembre de 2023	Un año atrás	Dos años atrás	Tres años atrás
COP/Euro	4,113.8	0.84%	-3.9%	-2.5%	-16.0%	1.5%	-5.5%
COP/Libra	4,812.9	1.16%	-4.0%	-1.1%	-13.5%	-1.1%	-4.2%
COP/Yen	25.2	1.60%	-5.0%	-6.9%	-24.7%	-15.5%	-24.5%
COP/Sol Peruano	1,043.4	1.94%	-2.0%	1.1%	-11.6%	3.9%	3.3%
COP/Peso Chileno	4.0	0.58%	-2.3%	-8.1%	-28.1%	-14.2%	-22.3%
COP/Real Brasileiro	755.2	1.64%	-4.2%	-4.1%	-16.7%	-5.7%	18.5%
COP/Peso Mexicano	232.2	1.50%	-0.5%	3.1%	-5.8%	22.8%	28.0%

Fuente: Bloomberg, cálculos Banrep

Índice DXY

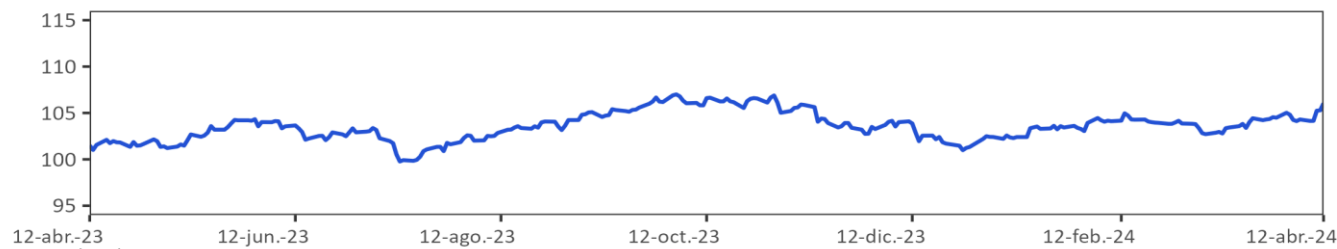

Fuente: Bloomberg

DXY index: Es un promedio ponderado del valor del dólar contra las monedas de un grupo de países que son los principales socios comerciales de Estados Unidos, entre los cuales se encuentran las siguientes monedas: El euro, el yen japonés, la libra esterlina, el dólar canadiense, la corona sueca y el franco suizo.

Índice de monedas de América Latina

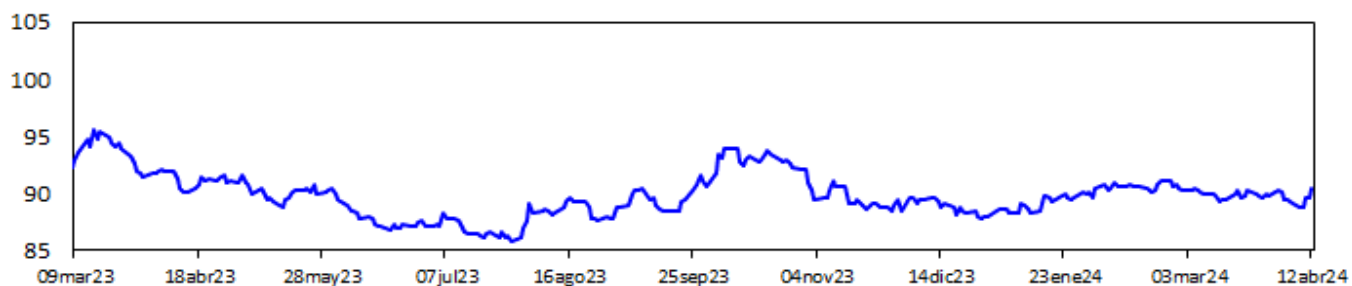

Fuente: Bloomberg. Cálculos: Banrep. El índice toma base 100 el 3 de enero de 2022 y se construye teniendo en cuenta las siguientes monedas y ponderaciones: real brasileño (36.67%), peso mexicano (36.67%), peso chileno (13.33%), peso colombiano (7.78%) y sol peruano (5.56%). Un aumento del índice corresponde a una depreciación de las monedas analizadas frente al dólar.

i. Precios de las materias primas

Materias Primas Producto	Nivel actual Dólares 12 de abril	Variación					
		Semanal 05 de abril	Frente a 29 de marzo	4 semanas atrás	29 de diciembre de 2023	Un año atrás	
Índice General	CRB INDEX	297.9	0.1%	2.6%	7.0%	12.9%	8.0%
Exportaciones	Café	2.2	5.7%	19.0%	15.0%	19.3%	18.1%
Exportaciones	Azúcar	20.5	-7.0%	-9.2%	-6.6%	-0.6%	-15.0%
Exportaciones	Petróleo WTI	85.7	-1.4%	3.0%	10.4%	19.6%	2.9%
Exportaciones	Carbón	121.3	2.9%	1.5%	10.9%	12.0%	-9.3%
Exportaciones	Oro	2,344.4	0.6%	5.1%	8.6%	13.6%	16.3%
Exportaciones	Níquel	17,780.0	1.7%	7.6%	-2.0%	9.1%	-22.3%
Exportaciones	Aceite de Palma	4,282.0	-1.4%	2.1%	3.7%	15.1%	13.4%
Importaciones	Trigo	556.0	-2.0%	-0.8%	3.8%	-11.5%	-18.2%
Importaciones	Maíz	435.5	0.3%	-1.5%	1.5%	-7.6%	-33.6%
Importaciones	Cacao	10,526.4	15.9%	11.2%	58.7%	148.8%	276.0%
Importaciones	Algodón	0.8	-4.3%	-10.2%	-14.1%	0.8%	-3.4%
Importaciones	Soya	1,174.0	-0.9%	-1.5%	-0.7%	-9.2%	-22.0%
Importaciones	Aceros	845.0	-0.9%	-1.7%	5.6%	-25.6%	-28.6%
Importaciones	Hierro	834.5	0.0%	6.1%	-16.0%	-20.0%	-11.7%
Otros	Plata	27.9	1.5%	11.7%	15.5%	17.2%	9.3%
Otros	Cobre	425.9	0.5%	6.3%	8.5%	9.5%	4.3%
Otros	Aluminio	2,443.0	2.2%	7.6%	10.4%	4.6%	8.2%
Otros	Ganado	183.9	-1.7%	-2.5%	-0.7%	6.8%	5.3%
Otros	Petróleo Brent	90.5	-0.8%	4.0%	10.4%	17.4%	3.6%

Fuente: Bloomberg

Precio del petróleo: precio del futuro más cercano a vencer de un barril de petróleo crudo (en dólares).

Precio del carbón: precio de contado FOB de una tonelada de carbón en el New York mercantile exchange (en dólares).

Precio del café: precio de una libra de café colombiano cotizado en la bolsa de New York (en dólares).

Precio del algodón: corresponde a un descuento sobre el contrato de futuros más activamente transado en New York.

Precio del oro: precio de contado de una onza de oro (en dólares).

Precio del trigo: precio de contado de un saco de trigo rojo suave de invierno en Chicago (en dólares).

Precio de la plata: precio de contado de una onza de plata (en dólares).

Precio del cobre: precio de contado de una tonelada métrica de cobre según London Metal Exchange (en dólares).

Precio del aluminio: precio de contado de una tonelada métrica de aluminio según London Metal Exchange (en dólares).

Precio del níquel: precio de contado de una tonelada métrica de níquel según London Metal Exchange (en dólares).

Aceite de palma: promedio ponderado del precio diario de una tonelada métrica de aceite de palma, para este promedio, si el mes corriente es enero, el precio en este mes será el precio de contado y el precio de los meses siguientes (febrero, marzo y abril) será el precio de los respectivos contratos. Estos son los precios del mercado de Malasia según el Malaysian Palm Oil Borrad (en dólares).

Precio del maíz: precio de contado de un saco de maíz amarillo en Chicago (en dólares).

Precio del azúcar: precio global de contado de una libra de azúcar (Fuente: International Sugar Organization-en centavos de dólar)

Precio del cacao: precio diario calculado como el promedio de los tres futuros de cocoa más cercanos transado en Londres y New York.

Precio del ganado: precio de contado del ganado vivo en el mercado de Estados Unidos (en dólares).

Precio de la Soya: precio de contado de un Bushel de soya amarilla en Chicago (en dólares).

Precios materias primas - Agrícolas
(Base 100 = 12 abril 2023)

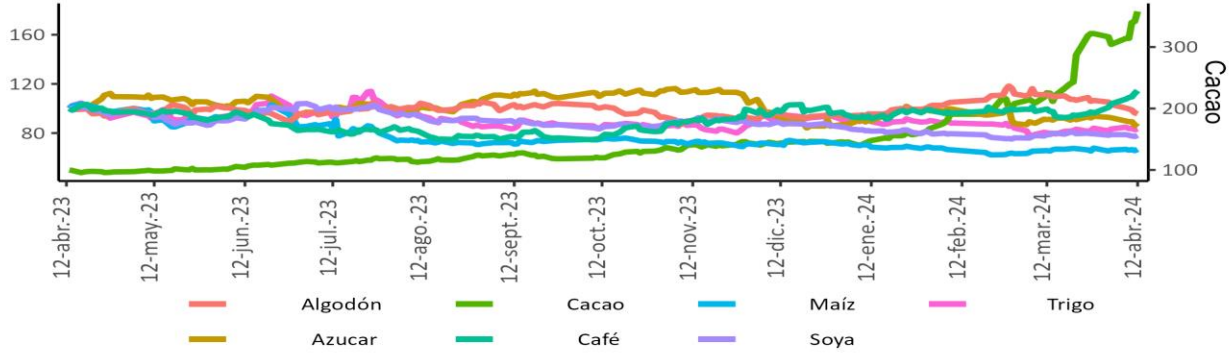

Precios materias primas - Industriales y metales preciosos
(Base 100 = 12 abril 2023)

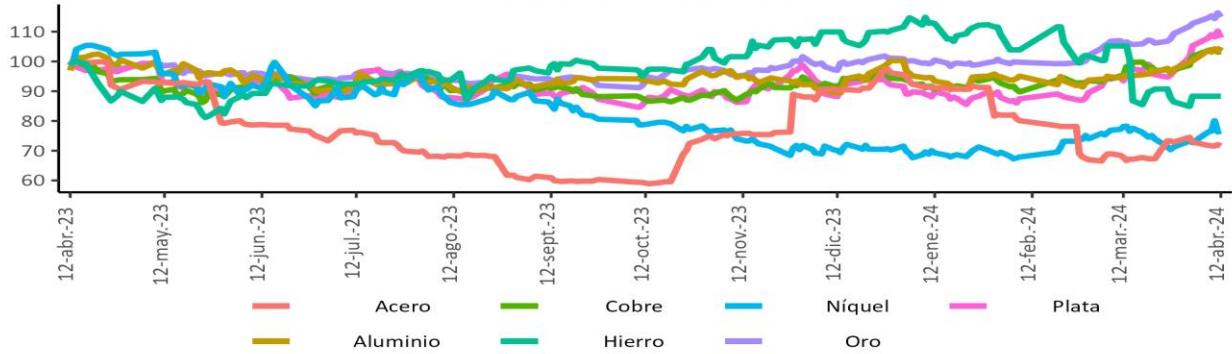

Precios materias primas - Energéticos
(Base 100 = 12 abril 2023)

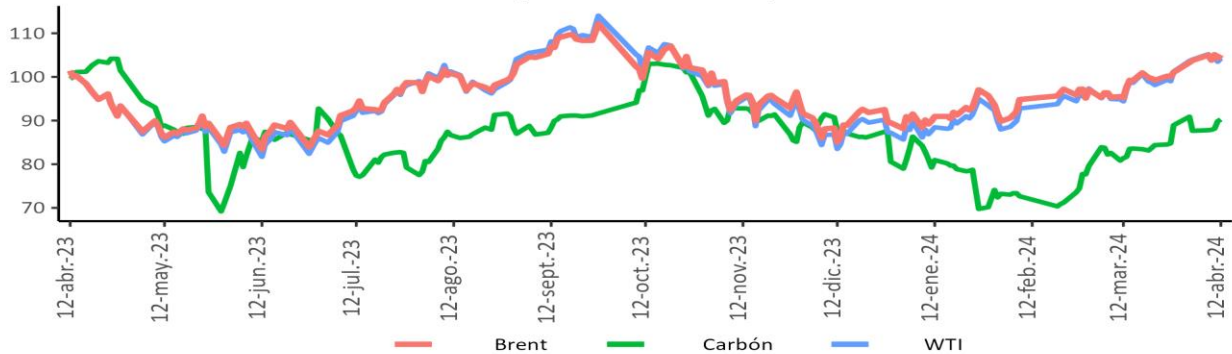

Fuente: Bloomberg

Índice de materias primas (CRB Index)

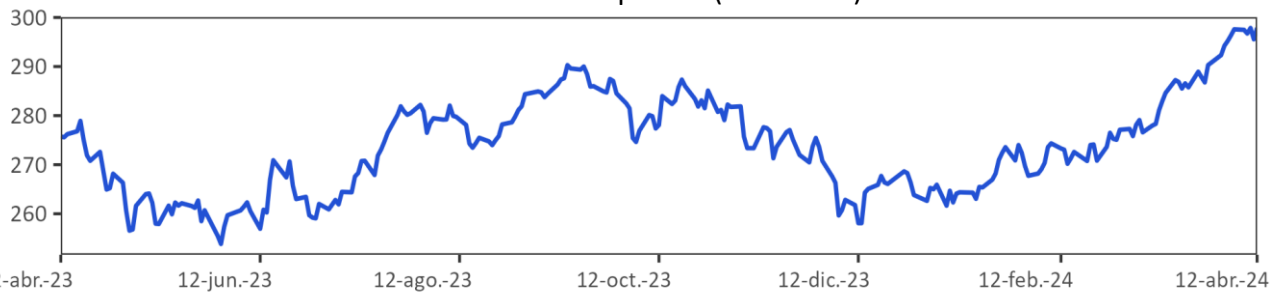

Fuente: Bloomberg.

CRB index: Es un promedio aritmético de precios de futuros de una canasta de materias primas, entre los cuales se encuentra oro, plata, textiles, ganado vivo, café, azúcar, entre otros. La base del índice CRB es el 4 de noviembre de 1956 con un valor de 107.92.

12. Mercado cambiario en Colombia

a. Tasas y volúmenes del mercado de contado

Evolución de la tasa de cambio

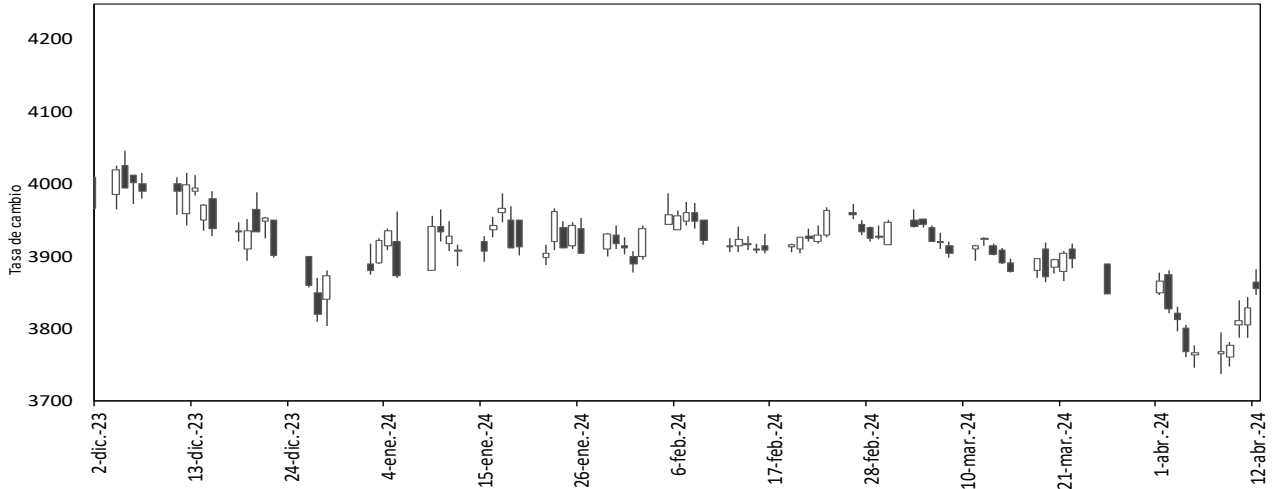

Fuente: SET-ICAP FX. Cálculos: Banrep

El gráfico presenta los precios de apertura, cierre, máximos y mínimos durante el día, reflejándose en la amplitud de la vela y su color. Una vela negra indica apreciación y una blanca indica depreciación de la tasa de cambio en la jornada.

2024	12-mar	22-mar	27-mar	5-abr	12-abr	Variación semanal	Variación 4 semanas
Tasa promedio	3919.58	3900.84	3843.19	3764.55	3865.28	100.73	-54.30
Depreciación año completo	-17.29%	-18.32%	-17.99%	-17.63%	-13.30%	2.68%	-1.39%
Depreciación año corrido	2.53%	2.04%	0.53%	-1.53%	1.11%		

Fuente: Tasa de Cambio promedio SET-FX

Volumen transado promedio de 90 días (cifras en millones de dólares)

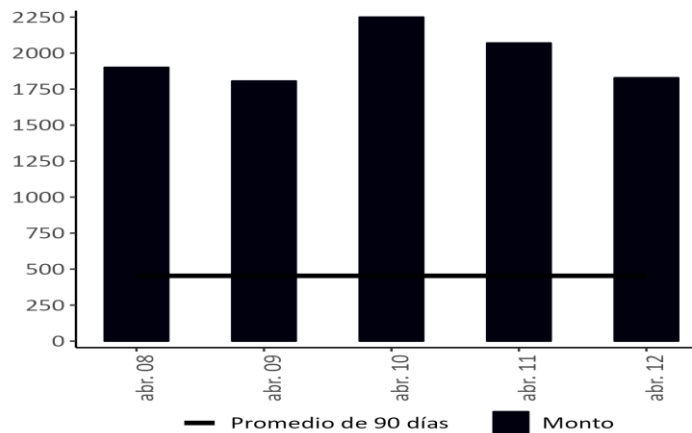

Fuente: Set-FX

Nota: Incluye operaciones entre IMC realizadas en el mercado de contado y aquellas que tienen como origen un derivado. No incluye operaciones FIX ni Next day.

b. Tasas y volúmenes del mercado a futuro

Monto Negociado Diario de Futuros Peso-Dólar (Millones de USD)

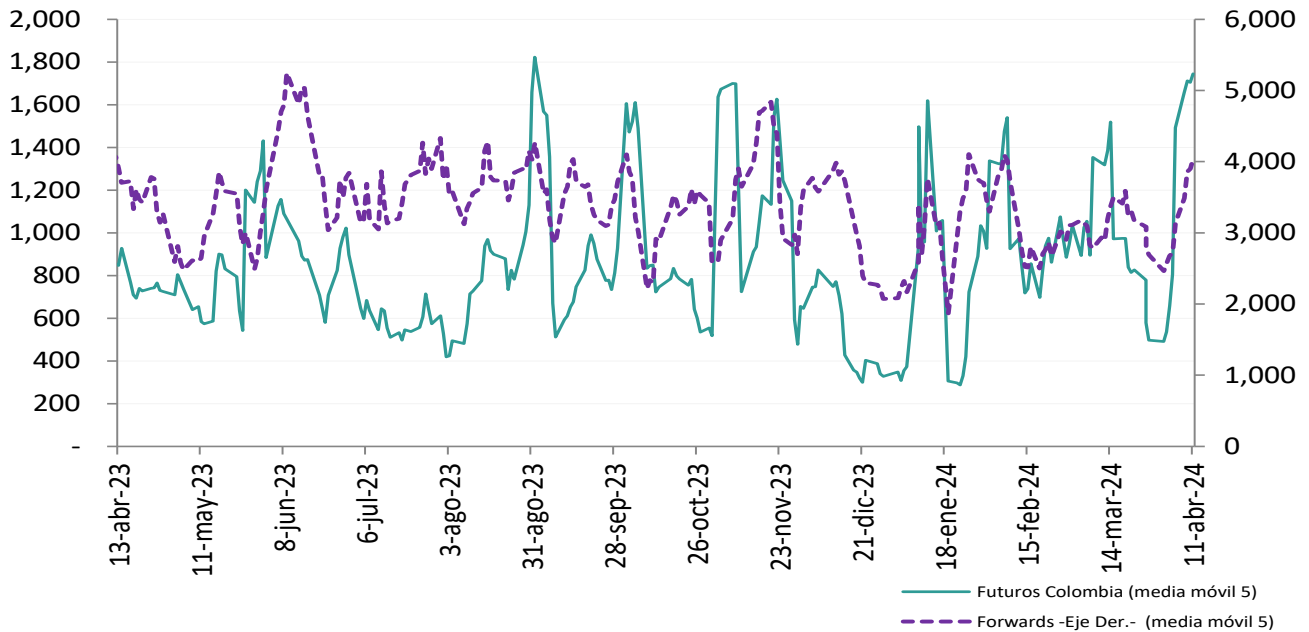

Fuente: Sistemas de negociación y registro de divisas (Forwards), CRCC (Futuros). **Cálculos:** DOAM.

Tasa de interés doméstica equivalente* (promedio móvil 5 días)

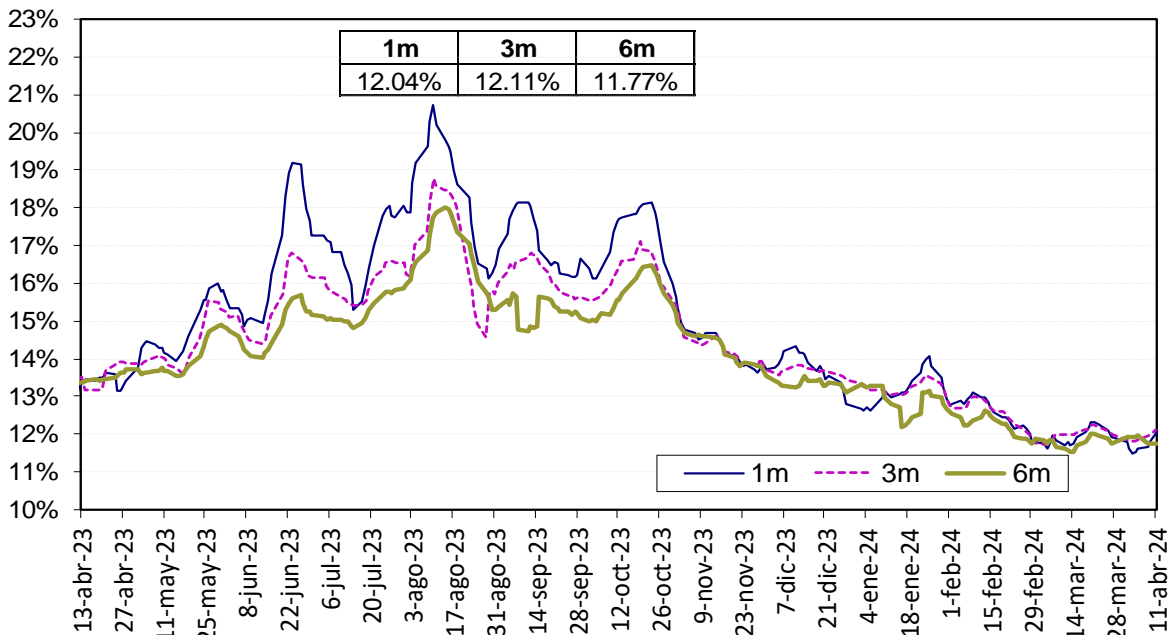

La tasa de interés doméstica equivalente es obtenida de la relación de equilibrio que debe existir entre la misma, la tasa de interés externa y la devaluación implícita en los contratos a futuro de peso dólar para que no existan oportunidades de arbitraje. La fórmula para el cálculo es $(1 + i) = (F/S) (1 + i^*)$, en donde i es la tasa de interés doméstica, F es el promedio ponderado de los precios en los contratos a futuro para el plazo (forwards), S es el precio del dólar en el mercado de contado, e i^* es la tasa de interés externa al plazo especificado (SOFR).

Fuente: Bloomberg y Banco de la República, cálculos DOAM.

Devaluación Implícita (Observada - Teórica*)

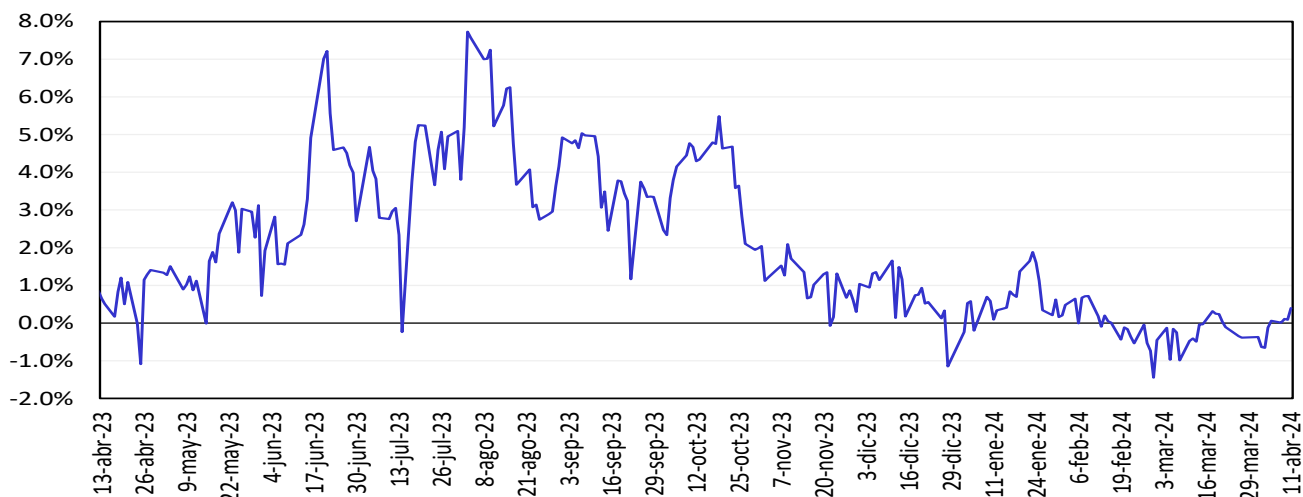

Fuente: Bloomberg y Banco de la República, cálculos DOAM.

13. Mercado de deuda pública en Colombia

a. Emisiones de deuda pública

TES	Plazo remanente (años)	Fecha de vencimiento	Última subasta*		Subasta anterior		Diferencia (pb)
			Tasa (%)	Fecha	Tasa (%)	Fecha	
Corto plazo	0,1	5 jun 24	11,05	29 ago 23	11,39	22 ago 23	-34
Corto plazo	0,4	4 sep 24	11,88	28 nov 23	11,90	21 nov 23	-2
Corto plazo	0,6	4 dic 24	10,30	27 feb 24	10,32	20 feb 24	-2
Corto plazo	0,9	4 mar 25	10,19	9 abr 24	10,05	2 abr 24	14
Pesos	0,3	24 jul 24	6,79	25 mar 15	6,96	11 mar 15	-17
Pesos	1,6	26 nov 25	5,41	14 ago 19	5,30	24 jul 19	11
Pesos	2,4	26 ago 26	6,39	11 oct 17	6,58	9 oct 17	-19
Pesos	3,6	3 nov 27	6,13	9 jun 21	6,54	26 may 21	-40
Pesos	4,0	28 abr 28	5,81	14 ago 19	5,71	24 jul 19	10
Pesos	6,4	18 sep 30	7,25	26 sep 16	7,24	14 sep 16	1
Pesos	6,9	26 mar 31	13,50	12 oct 22	12,61	28 sep 22	89
Pesos	8,2	30 jun 32	7,47	24 oct 18	7,30	10 oct 18	17
Pesos	8,8	9 feb 33	10,90	10 abr 24	9,99	13 mar 24	91
Pesos	10,5	18 oct 34	6,10	25 nov 20	6,26	11 nov 20	-15
Pesos	12,2	9 jul 36	8,72	24 nov 21	8,07	10 nov 21	65
Pesos	18,1	28 may 42	11,16	10 abr 24	10,62	13 mar 24	54
Pesos	26,5	26 oct 50	11,17	10 abr 24	10,46	13 mar 24	71
UVR	1,1	7 may 25	3,07	15 feb 17	3,03	2 ago 17	4
UVR	2,9	17 mar 27	2,90	1 abr 20	1,88	19 feb 20	102
UVR	5,0	18 abr 29	4,95	3 abr 24	4,34	20 mar 24	61
UVR	8,9	25 mar 33	3,35	17 jun 20	3,11	3 jun 20	24
UVR	11,0	4 abr 35	3,62	20 feb 19	3,63	6 feb 19	-1
UVR	12,9	25 feb 37	5,30	3 abr 24	4,71	20 mar 24	59
UVR	25,2	16 jun 49	5,10	3 abr 24	4,60	20 mar 24	50
Verdes	6,9	26 mar 31	10,06	14 dic 23	11,55	29 jun 22	-149

Fuente: Departamento de Operaciones y Análisis de Mercados.

*Corresponde a las emisiones por subasta primaria.

b. Curva de rendimientos de la deuda pública.

Curva de rendimientos de TES en pesos

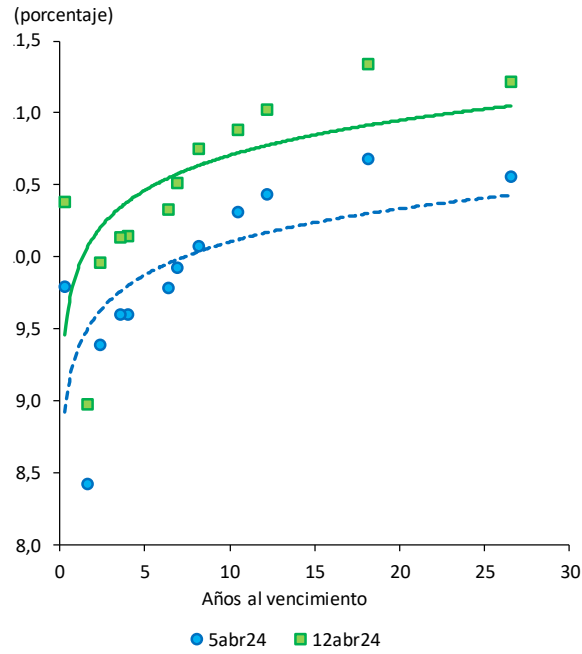

Referencia	Variación semanal (pb)
TES Ago 2026	57
TES Abr 2028	54
TES Sep 2030	54
TES Jun 2032	68
TES May 2042	66
TES Oct 2050	67

Fuente: SEN y Master Trader. Cálculos: Departamento de Operaciones y Análisis de Mercados.

Curvas cero cupón TES UVR

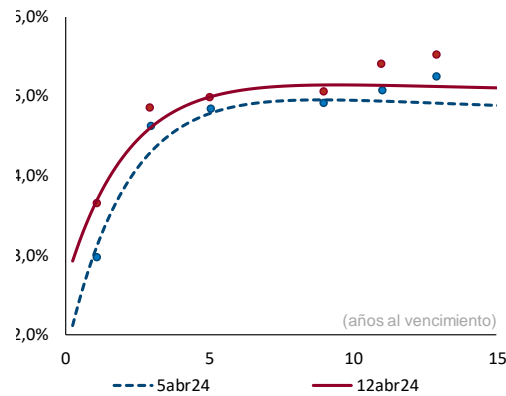

Plazo (años)	2	3	5	10
Cambio (pb)	41	30	20	18

Fuente: SEN y Master Trader. Cálculos: Departamento de Operaciones y Análisis de Mercados. Las curvas se calculan mediante la metodología de Nelson & Siegel.

c. Compras netas de deuda pública

Negociación* TES en Pesos (Compras - Ventas)		Corrido del 2024	Desde Anuncio JP Morgan	Movimiento Neto del 6 al 11 de abril de 2024	Tramo Corto (0-3 años)	Tramo Medio (3-5 años)	Tramo Largo (>5 años)	Movimiento del 6 al 12 de abril de 2024	Corrido de abril de 2024
Bancos Comerciales		2,192	8,931	188	560	237	(731)	66	(731)
Compañía de Financiamiento Comercial		-	(12)	-	-	-	-	-	-
Cooperativas		-	-	-	-	-	-	-	-
Corporaciones Financieras		(496)	(733)	94	(66)	(18)	166	82	49
TOTAL ESTABLECIMIENTOS DE CRÉDITO		1,696	8,186	282	494	219	(566)	148	(682)
Fondos de Pensiones y Cesantías		(21)	(4)	(2)	(2)	-	-	(2)	(30)
Propia		12,133	53,326	1,882	(15)	206	1,932	2,123	3,826
Terceros		-	(7,666)	-	-	-	-	-	-
Administración FONPET		-	(70)	-	-	-	-	-	-
Fondos de Pensiones - Prima Media		-	-	-	-	-	-	-	-
Total Fondos de Pensiones y Cesantías		12,112	53,253	1,880	(17)	206	1,932	2,121	3,797
Sociedades Comisionistas de Bolsa		(214)	288	(48)	42	(17)	(113)	(88)	(170)
Propia		256	412	(47)	3	(57)	15	(39)	(70)
Terceros		-	0	-	-	-	-	-	-
Extranjeros		-	(172)	-	-	-	-	-	-
FIC		-	-	-	-	-	-	-	-
Total Sociedades Comisionistas de Bolsa		42	700	(95)	45	(74)	(98)	(127)	(240)
Sociedades Fiduciarias		(23)	(1,327)	3	(23)	-	26	3	(38)
Propia		4,917	94,449	267	176	(46)	236	366	1,385
Terceros		2,657	87,834	31	98	(77)	10	31	886
Extranjeros***		(87)	2,005	-	-	-	-	-	(18)
Extranjeros (TES verdes)***		1,405	2,718	(79)	(33)	(24)	15	(42)	56
FIC		173	(6,042)	24	15	(2)	17	29	161
Pasivos Pensionales		-	(7,827)	-	-	-	-	-	-
Administración FONPET		-	-	-	-	-	-	-	-
Total Sociedades Fiduciarias		4,895	93,123	269	153	(46)	262	369	1,347
Compañías de Seguros y Capitalización		502	4,453	52	(5)	(1)	62	57	124
Propia		-	(14)	-	-	-	-	-	-
Terceros		-	-	-	-	-	-	-	-
Pasivos Pensionales		-	(14)	-	-	-	-	-	-
Total Compañías de Seguros y Capitalización		502	4,440	52	(5)	(1)	62	57	124
Sociedades Administradoras de Inversión		-	(3)	-	-	-	-	-	-
Propia		-	(23)	-	-	-	-	-	-
Terceros		-	(23)	-	-	-	-	-	-
FIC		-	(23)	-	-	-	-	-	-
Total Sociedades Administradoras de Inversión		-	(26)	-	-	-	-	-	-
TOTAL ENTIDADES FINANCIERAS NO BANCARIAS		17,551	151,489	2,106	176	86	2,157	2,419	5,028
Total Entidades Financieras Especiales**		1,180	6,399	161	(14)	(46)	176	116	308
Total Entidades Públicas****		(10,851)	41,359	(875)	(289)	(275)	(446)	(1,010)	(2,989)
Administración FONPET		720	17,306	-	-	-	-	-	-
Otros*****		353	(9,788)	53	8	15	30	53	91
Extranjeros		-	(0)	-	-	-	-	-	-
TOTAL MOVIMIENTO NETO		9,930	197,645	1,727	375	-	1,352	1,727	1,756

Negociación* TES UVR (Compras - Ventas)		Corrido del 2024	Desde Anuncio JP Morgan	Movimiento Neto del 6 al 11 de abril de 2024	Tramo Corto (0-3 años)	Tramo Medio (3-5 años)	Tramo Largo (>5 años)	Movimiento del 6 al 12 de abril de 2024	Corrido de abril de 2024
Bancos Comerciales		2,513	8,144	19	278	-	(171)	106	303
Compañía de Financiamiento Comercial		(11)	(12)	-	-	-	-	-	(0)
Cooperativas		-	-	-	-	-	-	-	-
Corporaciones Financieras		381	464	(67)	66	-	(73)	(7)	103
TOTAL ESTABLECIMIENTOS DE CRÉDITO		2,884	8,597	(49)	344	-	(244)	100	406
Fondos de Pensiones y Cesantías		-	100	-	-	-	-	-	-
Propia		825	19,572	(48)	(196)	-	58	(138)	158
Terceros		-	(2,762)	-	-	-	-	-	-
Administración FONPET		-	(21)	-	-	-	-	-	-
Fondos de Pensiones - Prima Media		-	-	-	-	-	-	-	-
Total Fondos de Pensiones y Cesantías		825	19,652	(48)	(196)	-	58	(138)	158
Sociedades Comisionistas de Bolsa		298	44	(35)	(2)	-	(18)	(20)	9
Propia		168	162	4	(4)	-	7	4	34
Terceros		(0)	(38)	-	-	-	-	-	0
Extranjeros		-	(63)	-	-	-	-	-	-
FIC		-	-	-	-	-	-	-	-
Total Sociedades Comisionistas de Bolsa		466	207	(32)	(5)	-	(11)	(16)	43
Sociedades Fiduciarias		50	(2)	(0)	-	-	(0)	(0)	11
Propia		1,862	26,350	283	(91)	-	397	305	670
Terceros		(1,167)	3,573	159	-	-	159	159	281
Extranjeros***		142	19	(25)	(36)	-	-	(36)	(153)
FIC		(127)	(1,076)	(1)	(2)	-	(1)	(3)	(119)
Pasivos Pensionales		-	(2,956)	-	-	-	-	-	-
Administración FONPET		-	-	-	-	-	-	-	-
Total Sociedades Fiduciarias		1,912	26,348	283	(91)	-	397	305	681
Compañías de Seguros y Capitalización		1,009	11,702	31	-	-	84	84	159
Propia		-	(3)	-	-	-	-	-	-
Terceros		-	(2)	-	-	-	-	-	-
Pasivos Pensionales		-	(2)	-	-	-	-	-	-
Total Compañías de Seguros y Capitalización		1,009	11,699	31	-	-	84	84	159
Sociedades Administradoras de Inversión		-	(0)	-	-	-	-	-	-
Propia		-	(14)	-	-	-	-	-	-
Terceros		-	(14)	-	-	-	-	-	-
FIC		-	(14)	-	-	-	-	-	-
Total Sociedades Administradoras de Inversión		-	(14)	-	-	-	-	-	-
TOTAL ENTIDADES FINANCIERAS NO BANCARIAS		4,213	57,891	235	(293)	-	529	236	1,042
Total Entidades Financieras Especiales**		(25)	(155)	-	-	-	-	-	7
Total Entidades Públicas****		(1,932)	10,421	(194)	(55)	-	(244)	(299)	(1,030)
Administración FONPET		-	657	-	-	-	-	-	-
Otros*****		28	323	8	5	-	6	10	12
Extranjeros		-	(0)	-	-	-	-	-	-
TOTAL MOVIMIENTO NETO		5,168	77,076	0	-	-	47	47	437

Cifras en Miles de Millones de Pesos. Fuente: banrep. Información actualizada al 12 de abril de 2024

Los valores que se muestran en la tabla corresponden a los montos negociados en cada fecha y liquidados hasta el 12 de abril de 2024. Dado lo anterior esta información puede estar sujeta a cambios.

*Corresponde a los flujos nominales por operaciones compra-venta contra pago (420 y 422) y transferencias (423). Además, se incluyen las emisiones, vencimientos y redenciones anticipadas.

**Las entidades financieras especiales son Fogafin, Bancolombia, ICETEX, Fogacorp, las Cajas Promotoras de Vivienda de la Nación, la FON, entre otras.

*** Los recursos de extranjeros son mayoritariamente administrados por BNP Paribas, Citimut, Corpbanca Trust y Fiduciaria Bogotá.

**** Dentro de las Entidades Públicas se registran los movimientos del Banco de la República.

***** Dentro de Otros se registran los movimientos de la Bolsa de Valores de Colombia, DECEVAL, la Cámara de Riesgo Central de Contraparte y Personas Jurídicas.

d. Inversionistas extranjeros en el mercado de deuda pública

Compras Netas de TES por parte de Inversionistas Extranjeros

		Corrido de 2024	Desde Anuncio JP Morgan	Corrido de abril	Saldo Compras Netas al 12 de abril del 2024	% Saldo Disponible TES Pesos o UVR	% Saldo Total TES
Spot	Pesos	\$ 2,569	\$ 89,834	\$ 868	\$ 102,345	30.1%	19.7%
	UVR	\$ (1,167)	\$ 3,535	\$ 281	\$ 7,116	3.9%	1.4%
Forward*	Pesos	\$ 3,833	\$ 3,547	\$ 122	\$ 8,510	2.5%	1.6%
	UVR	\$ 707	\$ 360	\$ 169	\$ 497	0.3%	0.1%

Cifras en miles de millones de pesos. * Información disponible hasta el 12 de abril de 2024

**Los valores que se muestran en la tabla corresponden a los montos negociados en cada fecha y liquidados hasta el 12 de abril de 2024. Dado lo anterior esta información puede estar sujeta a cambios.

Saldo del Offshore en TES pesos los mercados spot y forward como porcentaje del saldo disponible

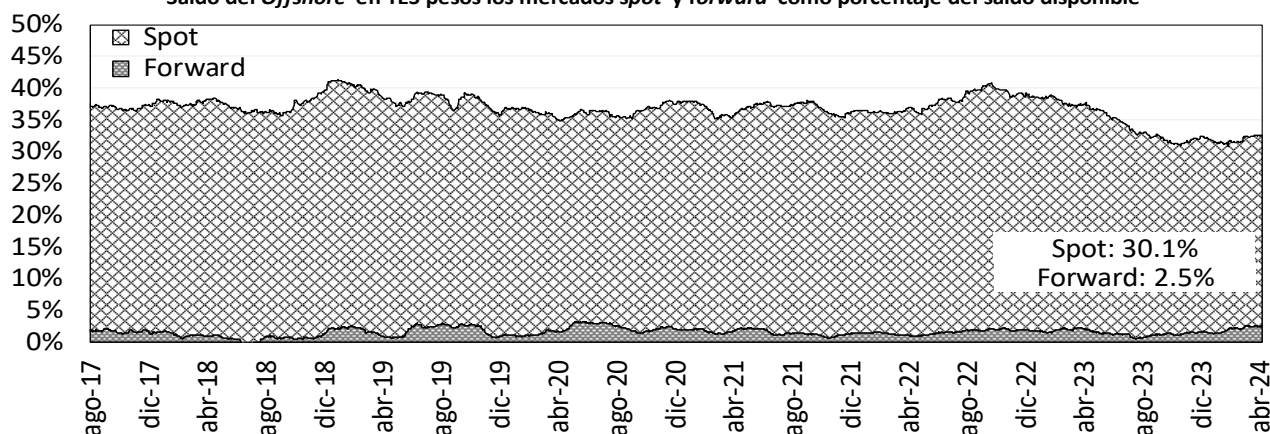

Saldo del Offshore en TES Pesos y UVR como porcentaje del saldo total (mercado spot)

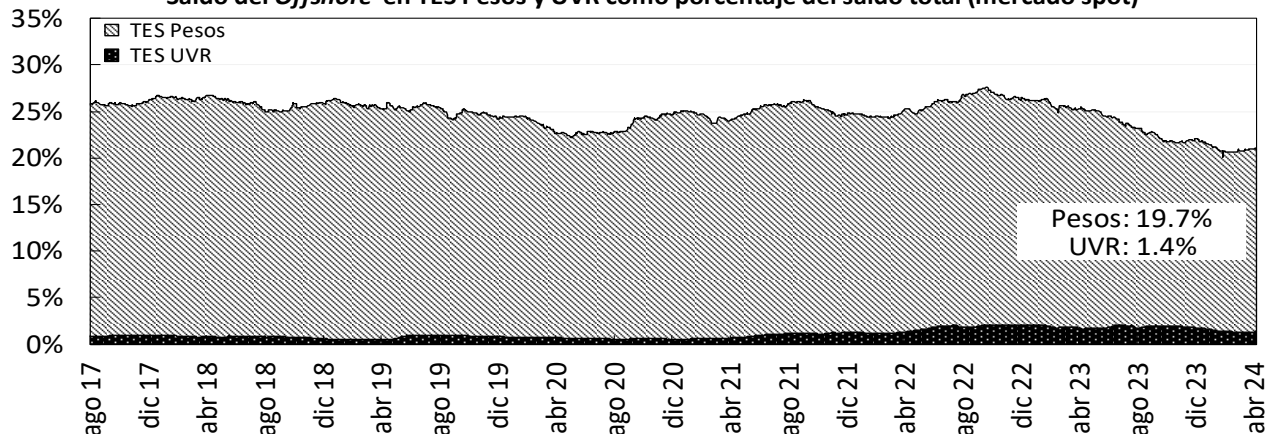

Fuente: Banco de la República

e. Bonos de deuda pública denominados en dólares

BONOS EN DOLARES	may-24	ene-26	abr-27	mar-29	ene-30	abr-31	abr-32	abr-33	feb-34	sep-37	ene-41	feb-42	feb-44	jun-45	may-49	may-51	feb-61
Spread Actual	207	131	157	216	241	255	266	286	299	304	312	297	314	311	314	295	274
Spread Semana Anterior	135	118	154	211	232	244	256	283	289	303	308	292	309	309	311	290	270
Diferencia Semana Anterior	72	13	3	5	9	11	10	3	10	1	4	5	5	2	3	5	4
Precio Actual	100.04	97.08	93.40	90.82	81.38	78.41	76.26	103.85	99.91	97.73	84.48	65.76	77.41	70.84	71.28	60.23	55.89
Precio Semana Anterior	100.14	97.49	93.91	91.62	82.35	79.52	77.43	104.93	101.42	98.77	85.59	66.85	78.64	71.74	72.31	61.21	56.79
Diferencia Semana Anterior	-10	-41	-51	-80	-97	-111	-117	-108	-151	-104	-111	-109	-123	-90	-103	-98	-90
Rendimiento Actual	7.5	6.2	6.3	6.7	7.0	7.1	7.2	7.4	7.5	7.7	7.8	7.7	7.9	7.8	7.8	7.6	7.4
Rendimiento Semana Anterior	6.8	6.0	6.1	6.5	6.7	6.8	7.0	7.3	7.3	7.5	7.7	7.5	7.8	7.7	7.7	7.5	7.3
Diferencia Semana Anterior	6.90	2.60	2.10	2.10	2.40	2.50	2.30	1.60	2.20	1.30	1.40	1.50	1.50	1.10	1.20	1.20	1.20

Las diferencias semanales y el Spread en p.b.

Fuente: Minhacienda.

Información Actualizada al viernes 12 de abril

14. Mercado de renta variable en Colombia

	abril 12	Variación			
		1 semana	1 mes	Año Corrido	Año Completo
MSCI COLCAP	1390.74	0.18%	8.77%	16.36%	12.87%
Monto Promedio Diario Semanal *	209.21	102.1%	-17.02%	633.1%	92.0%

A partir del 28 de mayo de 2021 se toma la información del MSCI COLCAP, antes de esto corresponde al índice COLCAP.

* Miles de millones de pesos

MSCI Colcap y volumen diario transado en las acciones que lo componen

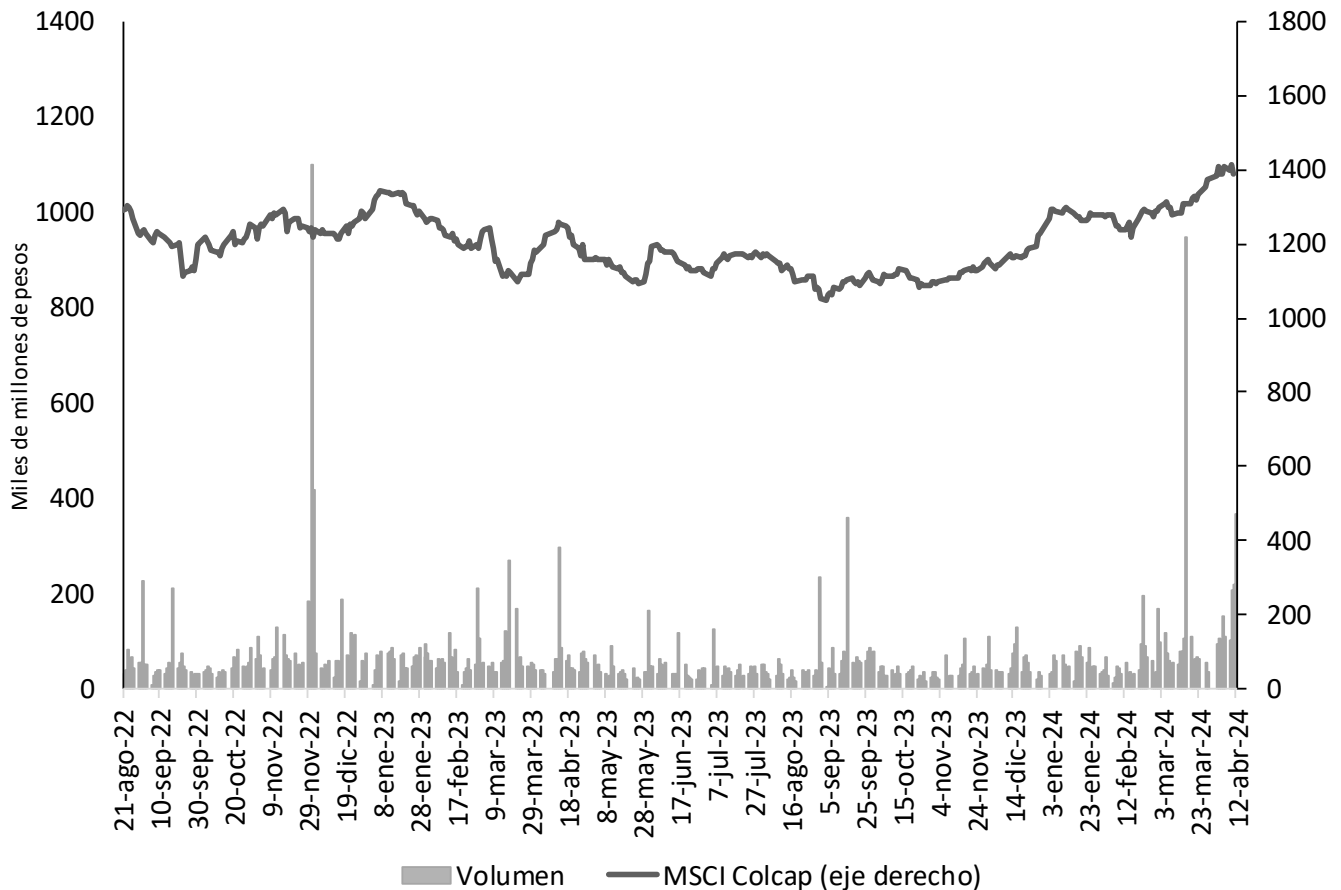

Fuente: Bloomberg.

15. Fondos de pensiones

a. Inversiones de los Fondos de Pensiones Obligatorias

Evolución del portafolio de los fondos de pensiones obligatorias (% del fondo)

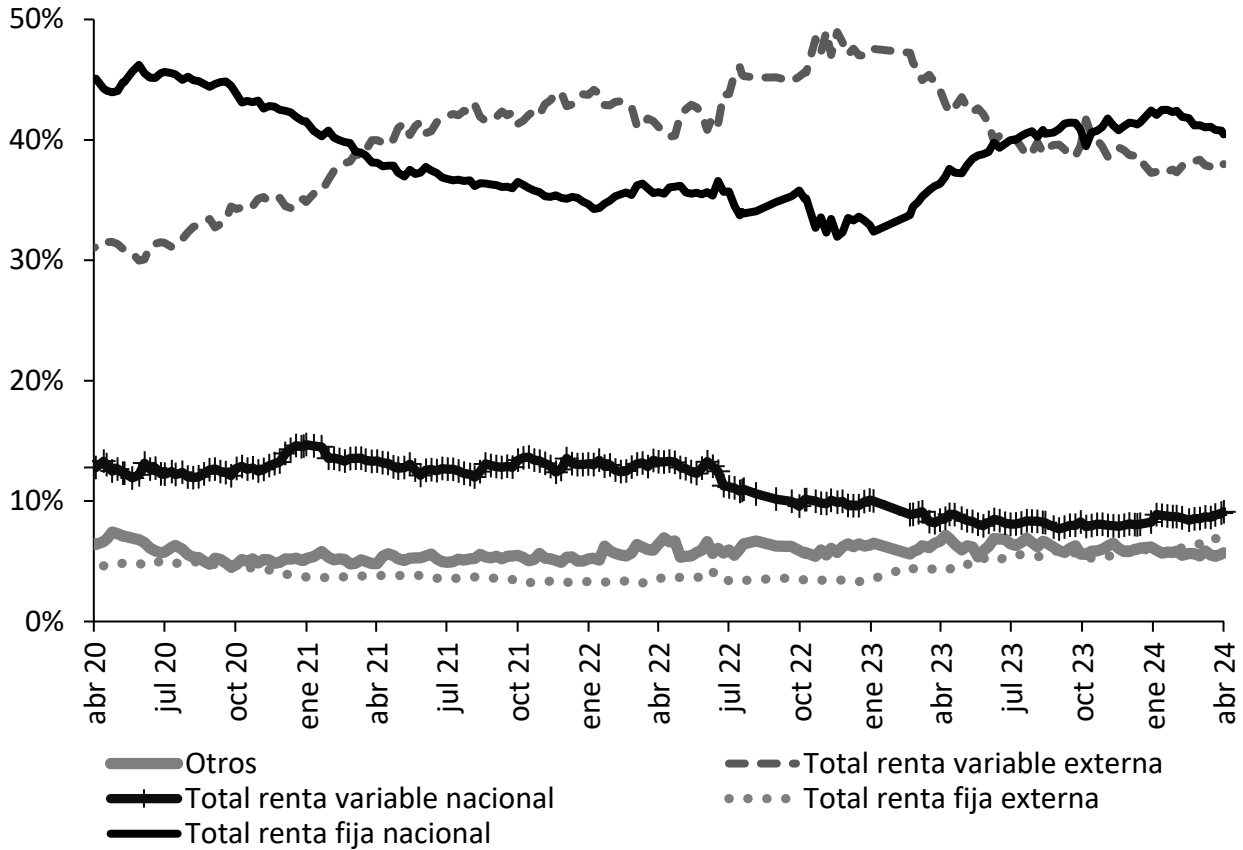

Fuente: Superintendencia Financiera de Colombia. Datos al 1 de abril de 2024.

Evolución de las inversiones de los fondos de pensiones obligatorias en renta variable local (\$ b)

	29 mar 24			1 abr 24		
	Renta variable local	Total portafolio	% del portafolio	Renta variable local	Total portafolio	% del portafolio
Conservador	1,85	38,33	4,83%	1,89	38,29	4,93%
Mayor riesgo	10,81	93,53	11,55%	11,02	94,04	11,71%
Moderado	23,36	238,16	9,81%	23,64	238,76	9,90%
Retiro programado	1,48	46,59	3,18%	1,51	46,33	3,26%
Total	37,50	416,60	9,00%	38,05	417,41	9,12%

Fuente: Formato 351-Superintendencia Financiera de Colombia. Datos Preliminares sujetos a retransmisión.

ANEXOS

Agregados monetarios y crediticios

Agregados monetarios sectorizados

Miles de millones de pesos y porcentajes

Concepto	Febrero		Variaciones			
	2023	2024	Mensual		Anual	
			ABS	%	ABS	%
M3 Privado	668,812	707,438	6,701	1.0	38,626	5.8
Efectivo	106,293	107,867	-2,014	-1.8	1,574	1.5
No financiero 1/	106,293	107,867	4,510	4.4	1,574	1.5
Depósitos	532,609	575,047	9,225	1.6	42,439	8.0
Cuentas Corrientes	54,283	55,436	-463	-0.8	1,153	2.1
No financiero 1/	48,524	48,305	-1,175	-2.4	-219	-0.5
Sociedades financieras 2/	4,407	5,840	726	14.2	1,433	32.5
No residentes	1,352	1,291	-14	-1.1	-62	-4.6
CDT	240,099	276,921	3,753	1.4	36,822	15.3
No financiero 1/	190,550	219,926	2,919	1.3	29,375	15.4
Sociedades financieras 2/	49,527	56,958	857	1.5	7,432	15.0
No residentes	21	37	-23	-38.3	16	74.1
Ahorro	231,417	234,930	5,860	2.6	3,513	1.5
No financiero 1/	176,516	183,259	3,969	2.2	6,744	3.8
Sociedades financieras 2/	54,696	51,294	-1,639	-3.3	-3,401	-6.2
No residentes	206	376	251	201.1	170	82.8
Bonos	29,911	24,524	-510	-2.0	-5,387	-18.0
No financiero 1/	21,130	15,460	234	1.5	-5,670	-26.8
Sociedades financieras 2/	7,573	8,189	-721	-8.1	617	8.1
No residentes	1,208	875	-24	-2.6	-333	-27.6
Otros 3/	6,809	7,760	75	1.0	951	14.0
M3 Público	107,880	108,248	1,385	1.3	368	0.3
Depósitos	107,880	108,248	1,385	1.3	368	0.3
Cuentas Corrientes	13,055	11,940	100	0.8	-1,116	-8.5
Gobierno Central	2,022	1,838	-391	-17.6	-184	-9.1
Gobiernos Locales	8,032	7,326	361	5.2	-706	-8.8
Empresas Públicas No Financieras	1,606	1,786	106	6.3	180	11.2
Sociedades financieras 4/	1,395	990	24	2.5	-406	-29.1
CDT	20,415	24,090	-1,872	-7.2	3,674	18.0
Gobierno Central	4,265	8,946	-687	-7.1	4,681	109.8
Gobiernos Locales	2,210	1,584	-202	-11.3	-626	-28.3
Empresas Públicas No Financieras	1,623	906	-205	-18.4	-716	-44.1
Sociedades financieras 4/	12,317	12,653	-778	-5.8	336	2.7
Ahorro	60,754	57,016	3,125	5.8	-3,738	-6.2
Gobierno Central	12,227	14,173	725	5.4	1,946	15.9
Gobiernos Locales	29,681	25,927	1,050	4.2	-3,754	-12.6
Empresas Públicas No Financieras	9,678	11,274	652	6.1	1,596	16.5
Sociedades financieras 4/	9,168	5,642	699	14.1	-3,526	-38.5
Fiduciarios 5/	9,727	9,362	184	2.0	-364	-3.7
Gobierno Central	9,561	9,289	162	1.8	-272	-2.8
Gobiernos Locales	167	68	19	39.8	-99	-59.3
Empresas Públicas No Financieras	0	0	0	35.2	0	-5.9
Sociedades financieras 4/	-1	5	2	79.2	6	-613.0
Otros 6/	3,929	5,840	-152	-2.5	1,912	48.7
M3 Total	776,692	815,686	8,086	1.0	38,994	5.0
M1 Total	173,632	175,243	-2,377	-1.3	1,611	0.9
M2 Total	726,317	768,199	8,489	1.1	41,882	5.8

Fuentes: Banco de la República, cálculos con información de los balances de los establecimientos de crédito, de los formatos 338 y 409 de la Superintendencia Financiera.

Se excluyen los CDT y los bonos en poder del Banco de la República y los CDT emitidos por Findeter en el marco del Decreto 581 y la Resolución 1357 de 2020 del MHCP.

1/ Corresponde a hogares y empresas no financieras.

2/ Corresponde a las sociedades financieras privadas depositarias y no depositarias.

3/ Corresponde a depósitos a la vista y fiduciarios (recaudos realizados).

4/ Corresponde a las sociedades financieras públicas depositarias y no depositarias.

5/ Recaudos realizados.

6/ Incluye depósitos a la vista y bonos.

- = no se puede calcular o su valor absoluto es mayor a 1000.

Cartera Sectorizada

Miles de millones de pesos y porcentajes

Concepto	Febrero		Variaciones			
	2023	2024	Mensual		Anual	
			ABS	%	ABS	%
Cartera bruta	652,705	663,114	2,558	0.4	10,409	1.6
Privada	625,193	628,101	2,647	0.4	2,908	0.5
No financiero 1/	610,044	610,433	2,957	0.5	389	0.1
Sociedades financieras 2/	10,989	11,764	-79	-0.7	775	7.1
No residentes	4,160	5,905	-231	-3.8	1,744	41.9
Pública	27,512	35,012	-89	-0.3	7,501	27.3
Gobierno Central	407	439	-12	-2.7	31	7.7
Gobiernos Locales	16,919	19,244	-119	-0.6	2,325	13.7
Empresas Públicas No Financieras	9,407	14,145	37	0.3	4,739	50.4
Sociedades financieras 3/	779	1,184	6	0.5	405	52.0

Fuentes: Banco de la República, cálculos con información de los balances de los establecimientos de crédito, de los formatos 338 y 409 de la Superintendencia Financiera.

Incluye Leasing Financiero

1/ Corresponde a hogares y empresas no financieras.

2/ Corresponde a las sociedades financieras privadas depositarias y no depositarias.

3/ Corresponde a las sociedades financieras públicas depositarias y no depositarias.

No incluye la cartera de las Entidades Financieras Especiales (EFEs).

- = no se puede calcular o su valor absoluto es mayor a 1000.

Posición de encaje del sistema financiero

Miles de millones de pesos

Período de encaje requerido	07-feb al 20-feb de 2024	21-feb al 05-mar de 2024
Período de encaje disponible	28-feb al 12-mar de 2024	13-mar al 26-mar de 2024
I. Encaje requerido	36,047.8	36,225.8
II. Encaje disponible	37,114.4	37,784.8
III. Posición de encaje	1,066.6	1,559.0

Datos provisionales sujetos a revisión.

Fuente: Cálculos de la Subgerencia de Política Monetaria e Información Económica del Banco de la República con base en el formato 443 de la Superintendencia Financiera de Colombia

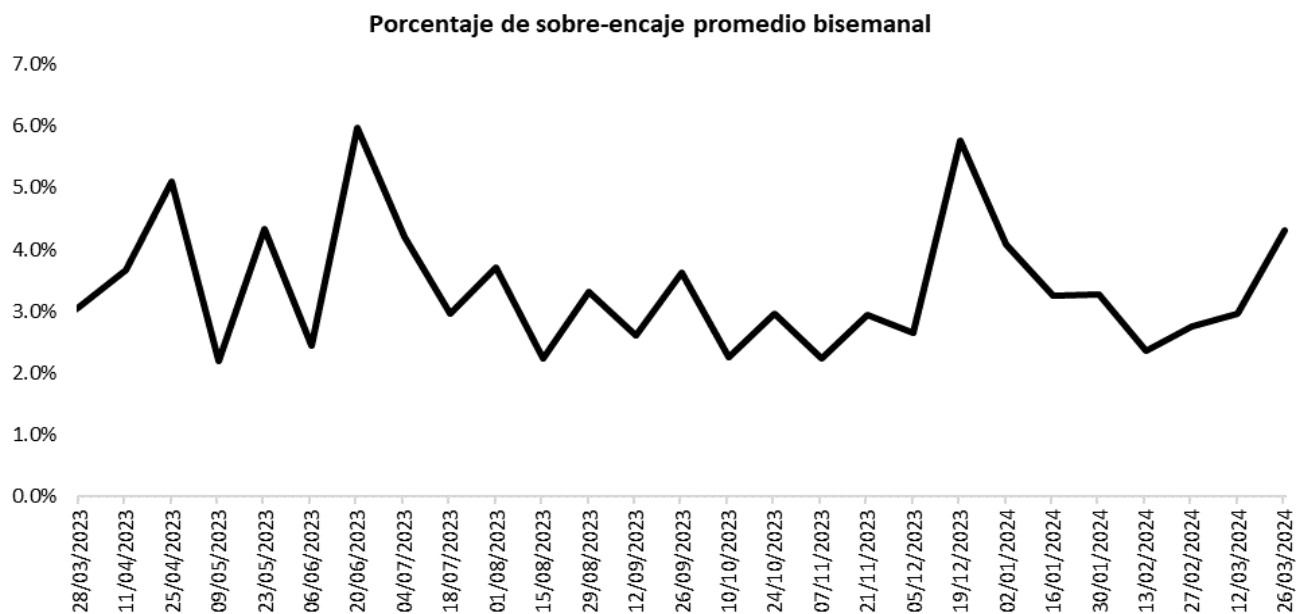

Fuente: Cálculos de la Subgerencia de Política Monetaria e Información Económica del Banco de la República con base en el formato 443 de la Superintendencia Financiera de Colombia.

Cartera

Evolución del saldo de la cartera bruta de los establecimientos de crédito

Semana	Fecha 2024	Cartera M/L MM\$			Cartera M/E en pesos MM\$			Cartera Total 1/ MM\$			Cartera M/E en US\$1/ (Millones)		
		2023	2024	Var. % Anual	2023	2024	Var. % Anual	2023	2024	Var. % Anual	2023	2024	Var. % Anual
1	ene-05	628,072.3	648,142.4	3.2	22,241.1	14,745.6	-33.7	650,313.4	662,888.0	1.9	4,552.3	3,768.4	-17.2
2	ene-12	627,991.8	647,298.7	3.1	21,324.3	14,846.9	-30.4	649,316.0	662,145.7	2.0	4,542.9	3,805.6	-16.2
3	ene-19	628,978.6	648,842.4	3.2	20,934.4	14,883.5	-28.9	649,913.0	663,725.9	2.1	4,519.9	3,800.3	-15.9
4	ene-26	630,533.0	647,821.0	2.7	20,557.2	15,047.5	-26.8	651,090.2	662,868.4	1.8	4,519.6	3,833.5	-15.2
5	feb-02	630,925.7	649,053.7	2.9	20,991.8	14,971.3	-28.7	651,917.5	664,025.0	1.9	4,495.3	3,811.3	-15.2
6	feb-09	632,347.0	649,861.3	2.8	21,658.3	14,967.7	-30.9	654,005.3	664,829.0	1.7	4,533.2	3,812.4	-15.9
7	feb-16	634,602.2	652,084.6	2.8	22,266.6	14,867.0	-33.2	656,868.9	666,951.6	1.5	4,526.7	3,794.7	-16.2
8	feb-23	634,121.1	652,266.3	2.9	22,077.2	14,920.7	-32.4	656,198.3	667,187.1	1.7	4,552.3	3,778.0	-17.0
9	mar-01	633,178.1	651,998.5	3.0	22,144.1	14,743.3	-33.4	655,322.2	666,741.8	1.7	4,631.8	3,746.9	-19.1
10	mar-08	632,941.2	651,683.8	3.0	22,198.6	14,614.5	-34.2	655,139.8	666,298.3	1.7	4,675.2	3,742.1	-20.0
11	mar-15	633,652.9	653,023.3	3.1	22,481.2	14,443.5	-35.8	656,134.2	667,466.8	1.7	4,660.0	3,718.1	-20.2
12	mar-22	634,164.3	652,939.1	3.0	22,164.9	14,495.5	-34.6	656,329.2	667,434.6	1.7	4,674.4	3,728.3	-20.2
13	mar-29	635,663.1	652,790.1	2.7	21,216.3	14,254.2	-32.8	656,879.4	667,044.3	1.5	4,566.5	3,709.8	-18.8
14	abr-05	634,612.1	651,580.8	2.7	20,865.0	14,300.1	-31.5	655,477.1	665,880.9	1.6	4,564.7	3,799.0	-16.8
15	abr-12	635,771.5			20,026.8			655,798.4			4,525.6		
16	abr-19	636,930.7			20,263.7			657,194.4			4,479.5		
17	abr-26	640,104.1			20,836.8			660,940.9			4,462.8		
18	may-03	638,966.4			20,285.1			659,251.5			4,455.8		
19	may-10	639,929.2			20,258.7			660,187.9			4,438.4		
20	may-17	641,222.6			20,350.7			661,573.3			4,493.7		
21	may-24	641,122.8			19,945.7			661,068.5			4,470.5		
22	may-31	642,354.3			19,372.2			661,726.6			4,447.5		
23	jun-07	643,116.4			18,553.7			661,670.1			4,445.4		
24	jun-14	645,074.0			17,998.0			663,072.0			4,341.3		
25	jun-21	646,400.6			18,146.1			664,546.6			4,352.7		
26	jun-28	646,582.6			17,818.4			664,401.0			4,265.2		
27	jul-05	646,316.5			17,752.9			664,069.3			4,237.0		
28	jul-12	647,134.3			17,332.7			664,466.9			4,238.5		
29	jul-19	647,588.6			16,639.2			664,227.8			4,189.8		
30	jul-26	646,752.5			16,543.8			663,296.3			4,216.6		
31	ago-02	646,922.0			17,012.7			663,934.8			4,171.9		
32	ago-09	646,668.6			16,473.8			663,142.3			4,146.0		
33	ago-16	646,874.0			17,536.0			664,410.0			4,252.1		
34	ago-23	646,439.4			17,379.0			663,818.4			4,220.5		
35	ago-30	648,233.2			16,836.5			665,069.7			4,143.5		
36	sep-06	648,320.2			16,504.7			664,824.9			4,113.6		
37	sep-13	649,594.3			15,953.3			665,547.6			4,061.2		
38	sep-20	650,178.4			15,943.7			666,122.2			4,037.7		
39	sep-27	650,814.6			16,482.3			667,296.9			4,065.9		
40	oct-04	649,302.2			18,060.0			667,362.3			4,117.0		
41	oct-11	649,556.6			17,423.8			666,980.4			4,100.7		
42	oct-18	650,439.9			17,392.0			667,831.9			4,103.0		
43	oct-25	650,926.1			16,685.2			667,611.3			4,049.2		
44	nov-01	650,466.3			15,954.7			666,421.0			4,013.7		
45	nov-08	650,846.9			16,183.1			667,030.0			4,008.5		
46	nov-15	651,492.9			16,273.0			667,765.8			3,953.0		
47	nov-22	651,439.1			16,022.4			667,461.5			3,961.5		
48	nov-29	652,525.6			15,719.9			668,245.5			3,946.6		
49	dic-06	651,155.0			15,844.3			666,999.3			3,962.6		
50	dic-13	653,371.9			15,688.2			669,060.1			3,964.9		
51	dic-20	654,443.9			15,459.7			669,903.6			3,948.4		
52	dic-27	651,656.7			14,361.8			666,018.4			3,757.6		

¹ Corresponde a Cartera Ajustada por titularización. No incluye la cartera de las entidades financieras especiales (EFE).

Fuente: Formato 281 de la Superintendencia Financiera.

Evolución del saldo de la cartera bruta de los establecimientos de crédito por modalidad

Semana	Fecha 2024	Comercial ² MM\$						Consumo ³ MM\$						Microcrédito /Crédito productivo ⁴ MM\$						Adquisición de vivienda ⁵ MM\$		
		Moneda Legal			Moneda Extranjera			Moneda Legal			Moneda Extranjera			Moneda Legal			Moneda Extranjera					
		2023	2024	Var. % Anual	2023	2024	Var. % Anual	2023	2024	Var. % Anual	2023	2024	Var. % Anual	2023	2024	Var. % Anual	2023	2024	Var. % Anual			
1	ene-05	302,894.6	318,615.0	5.2	21,360.1	13,963.0	-34.6	211,588.8	206,579.4	-2.4	881.0	782.6	-11.2	16,613.4	18,483.4	11.3	0.0	0.0	0.0	96,975.5	104,464.6	7.7
2	ene-12	302,608.7	317,738.8	5.0	20,473.9	14,040.3	-31.4	211,807.3	206,604.5	-2.5	850.3	806.6	-5.1	16,598.9	18,452.8	11.2	0.0	0.0	0.0	96,976.9	104,502.6	7.8
3	ene-19	303,313.6	319,385.9	5.3	20,114.0	14,084.2	-30.0	211,985.3	206,288.2	-2.7	820.4	799.3	-2.6	16,653.4	18,519.4	11.2	0.0	0.0	0.0	97,026.3	104,648.8	7.9
4	ene-26	304,685.2	318,616.4	4.6	19,687.6	14,237.4	-27.7	212,007.2	205,768.1	-2.9	869.6	810.1	-6.8	16,750.7	18,614.9	11.1	0.0	0.0	0.0	97,090.0	104,821.6	8.0
5	feb-02	305,216.5	319,532.4	4.7	20,189.8	14,172.8	-29.8	211,676.8	205,840.8	-2.8	802.0	798.4	-0.4	16,773.6	18,644.1	11.2	0.0	0.0	0.0	97,258.8	105,036.4	8.0
6	feb-09	306,379.0	321,028.3	4.8	20,832.7	14,171.9	-32.0	211,850.8	205,068.7	-3.2	825.6	795.8	-3.6	16,786.6	18,644.5	11.1	0.0	0.0	0.0	97,330.7	105,119.8	8.0
7	feb-16	308,239.1	323,025.0	4.8	21,426.3	14,075.6	-34.3	212,061.7	205,164.2	-3.3	840.3	791.4	-5.8	16,847.7	18,672.1	10.8	0.0	0.0	0.0	97,453.8	105,223.3	8.0
8	feb-23	307,771.0	323,138.0	5.0	21,239.0	14,126.9	-33.5	211,854.6	205,038.1	-3.2	838.2	793.9	-5.3	16,921.7	18,738.8	10.7	0.0	0.0	0.0	97,573.8	105,351.4	8.0
9	mar-01	307,154.8	322,903.0	5.1	21,337.7	13,952.6	-34.6	211,391.3	204,303.4	-3.4	806.4	790.7	-1.9	16,963.0	19,243.0	13.4	0.0	0.0	0.0	97,668.9	105,549.1	8.1
10	mar-08	306,790.0	323,486.6	5.4	21,396.7	13,832.0	-35.4	211,463.7	203,742.9	-3.7	801.9	782.5	-2.4	16,969.4	19,227.7	13.3	0.0	0.0	0.0	97,718.1	105,231.6	7.7
11	mar-15	307,246.1	324,482.4	5.6	21,672.4	13,662.0	-37.0	211,536.7	204,010.1	-3.6	808.8	781.5	-3.4	17,037.6	19,238.8	12.9	0.0	0.0	0.0	97,832.5	105,292.0	7.6
12	mar-22	307,745.9	325,184.9	5.7	21,355.0	13,720.3	-35.8	211,425.9	203,063.6	-4.0	809.9	775.2	-4.3	17,105.1	19,253.2	12.6	0.0	0.0	0.0	97,887.4	105,437.5	7.7
13	mar-29	308,515.4	324,689.3	5.2	20,426.7	13,470.1	-34.1	211,822.8	203,243.2	-4.1	789.6	784.1	-0.7	17,217.4	19,303.5	12.1	0.0	0.0	0.0	98,107.6	105,554.1	7.6
14	abr-05	308,027.5	324,403.5	5.3	20,091.0	13,530.0	-32.7	211,330.8	202,471.9	-4.2	774.0	770.1	-0.5	17,180.5	19,219.7	11.9	0.0	0.0	0.0	98,073.3	105,485.6	7.6
15	abr-12	308,989.0			19,262.7			211,491.5			764.1			17,185.2						98,105.9		
16	abr-19	309,761.5			19,497.0			211,725.7			766.7			17,240.6						98,202.9		
17	abr-26	312,737.5			20,046.5			211,580.3			790.3			17,379.1						98,407.1		
18	may-03	312,354.6			19,512.9			210,908.8			772.3			17,344.0						98,359.0		
19	may-10	312,712.1			19,471.8			211,401.3			786.8			17,394.4						98,421.4		
20	may-17	313,730.0			19,575.6			211,528.9			775.1			17,464.9						98,498.7		
21	may-24	313,624.1			19,163.4			211,398.9			782.3			17,520.7						98,579.0		
22	may-31	314,327.8			18,611.3			211,362.9			760.9			17,586.5						99,077.2		
23	jun-07	315,236.1			17,822.0			211,035.7			731.7			17,586.7						99,257.9		
24	jun-14	317,194.3			17,270.0			211,090.2			728.0			17,603.9						99,185.6		
25	jun-21	318,124.0			17,399.8			211,327.2			746.2			17,652.3						99,297.2		
26	jun-28	318,978.3			17,059.0			210,308.2			759.4			17,735.6						99,560.5		
27	jul-05	319,239.0			16,991.7			209,846.5			761.2			17,665.5						99,565.5		
28	jul-12	319,821.6			16,576.2			209,964.0			756.5			17,702.8						99,645.8		
29	jul-19	320,036.5			15,897.2			210,139.4			742.0			17,726.0						99,686.7		
30	jul-26	319,706.1			15,801.3			209,332.6			742.5			17,830.9						99,883.0		
31	ago-02	319,657.9			16,269.3			209,358.3			743.4			17,859.9						100,045.9		
32	ago-09	318,616.0			15,730.8			210,107.9			743.0			17,852.6						100,092.1		
33	ago-16	318,599.3			16,771.1			210,049.2			764.9			17,933.0						100,292.5		
34	ago-23	318,416.2			16,595.1			209,579.8			783.9			17,991.8						100,451.6		
35	ago-30	319,474.0			16,065.5			209,948.1			771.0			18,080.7						100,730.4		
36	sep-06	319,897.6			15,747.3			209,505.3			757.4			18,091.6						100,825.7		
37	sep-13	320,519.6			15,208.4			209,942.2			745.0			18,149.2						100,983.3		
38	sep-20	320,462.8			15,197.4			210,298.4			746.4			18,216.6						101,200.7		
39	sep-27	321,085.8			15,699.7			209,806.3			782.6			18,286.2						101,636.3		
40	oct-04	320,481.6			17,221.3			208,835.3			838.8			18,267.0						101,718.4		
41	oct-11	320,058.9			16,584.8			209,339.7			838.9			18,296.0						101,862.0		
42	oct-18	320,497.6			16,543.9			209,602.4			848.1			18,328.6						102,011.3		
43	oct-25	320,906.8			15,846.7			209,323.5			838.5			18,425.7						102,270.0		
44	nov-01	320,652.1			15,168.2			208,823.6			786.4			18,430.6						102,560.1		
45	nov-08	320,755.3			15,375.5			209,006.8			807.6			18,430.5						102,654.3		
46	nov-15	321,089.4			15,457.2			209,169.8			815.7			18,437.8						102,795.8		
47	nov-22	320,943.1			15,200.7			208,909.9			821.7			18,525.8						103,060.3		
48	nov-29	320,933.2			14,901.1			209,473.6			818.8			18,595.6						103,523.2		
49	dic-06	320,290.2			15,030.8			208,678.5			813.5			18,572.0						103,614.3		
50	dic-13	322,225.3			14,878.0			208,752.8			810.2			18,574.0						103,819.8		
51	dic-20	323,797.5			14,682.2			207,919.4			777.5			18,590.1						104,136.9		
52	dic-27	320,816.8			13,597.1			207,740.9			764.6			18,593.2						104,505.7		

1 Corresponde a Cartera Ajustada por titularización. No incluye la cartera de las entidades financieras especiales (EFE).

2/ Incluye ajuste por leasing operativo.

3/ Incluye tarjetas de crédito y ajuste por titularizaciones de cartera de consumo.

4/ A partir de abril 07/2023 corresponde a la modalidad de "Créditos productivos" creada por el Decreto 455 de marzo 29/2023 del Ministerio de Hacienda.

5/ Corresponde a créditos otorgados para adquisición de vivienda, incluye los ajustes de titularización de cartera hipotecaria y por ventas de cartera para manejo a través de derechos fiduciarios.

Fuente: Formato 281 de la Superintendencia Financiera.

Desembolsos y tasas de interés cartera comercial

Moneda Legal

Semana	Fecha 2024	Comercial ²				Ordinario				Preferencial				Tesorería			
		Desembolsos MM\$		Tasa de interés % ³		Desembolsos MM\$		Tasa de interés % ³		Desembolsos MM\$		Tasa de interés % ³		Desembolsos MM\$		Tasa de interés % ³	
		2023	2024	2023	2024	2023	2024	2023	2024	2023	2024	2023	2024	2023	2024	2023	2024
1	ene-05	1,929.4	1,867.6	19.73	17.83	1,223.3	1,117.2	20.07	19.03	659.2	701.2	19.49	16.22	46.8	49.2	14.15	13.47
2	ene-12	2,624.1	2,652.8	19.51	17.30	1,661.4	1,552.2	20.33	18.11	884.6	1,045.7	18.52	16.31	78.1	54.9	13.34	12.98
3	ene-19	3,910.5	5,695.7	20.22	16.79	2,347.9	3,426.7	20.87	17.42	1,370.5	2,055.9	19.75	15.96	192.0	213.2	15.63	14.64
4	ene-26	4,997.9	4,738.1	19.80	16.53	3,483.9	2,684.5	20.07	17.68	1,333.6	1,910.9	19.56	15.16	180.5	142.7	16.49	13.33
5	feb-02	4,343.4	6,144.7	19.90	16.49	2,466.8	3,126.2	21.23	17.41	1,563.6	2,908.0	18.47	15.61	313.1	110.6	16.56	13.32
6	feb-09	4,307.5	4,833.9	20.08	16.28	2,738.7	2,828.3	20.62	16.95	1,427.2	1,897.1	19.61	15.48	141.6	108.5	14.49	12.92
7	feb-16	5,242.3	6,454.5	20.36	15.96	3,023.6	3,717.4	21.44	16.64	1,904.0	2,606.7	19.45	15.10	314.7	130.3	15.41	13.76
8	feb-23	3,391.9	4,970.3	20.31	16.31	2,116.3	2,629.5	21.50	17.16	1,024.2	2,145.2	19.19	15.50	251.4	195.6	14.88	13.78
9	mar-01	5,277.6	5,700.1	20.16	16.20	2,655.9	3,126.6	21.45	17.36	2,260.7	2,429.2	19.18	14.91	360.9	144.3	16.90	12.88
10	mar-08	3,285.6	4,773.6	20.89	16.10	2,080.3	2,438.8	21.65	16.94	1,096.5	2,284.3	19.89	15.27	108.7	50.5	16.55	12.81
11	mar-15	3,992.5	5,493.0	19.61	15.71	2,333.7	2,746.0	20.81	16.85	1,564.9	2,621.6	18.08	14.62	93.9	125.4	15.04	13.71
12	mar-22	4,199.9	6,906.7	19.16	15.48	2,569.3	3,942.4	20.18	16.20	1,353.4	2,697.8	17.92	14.59	277.2	266.5	15.72	13.69
13	mar-29	6,221.3	3,611.7	18.77	15.48	3,368.3	1,901.2	19.79	16.39	2,516.9	1,600.5	17.96	14.70	336.1	109.9	14.74	11.09
14	abr-05	2,342.8	4,087.2	18.73	15.43	1,185.1	2,495.7	20.11	16.13	1,046.7	1,494.2	17.57	14.36	110.9	97.3	14.84	14.07
15	abr-12	4,088.3		18.52		2,070.0		19.94		1,920.0		17.14		98.2		15.71	
16	abr-19	4,407.2		18.66		2,451.5		19.64		1,821.7		17.65		133.9		14.53	
17	abr-26	8,242.4		18.94		3,947.8		18.86		4,039.9		19.18		254.7		16.49	
18	may-03	3,341.0		18.88		2,147.4		19.74		1,119.4		17.39		74.1		16.32	
19	may-10	4,212.1		18.47		2,848.4		19.01		1,210.1		17.66		153.6		14.86	
20	may-17	4,603.6		18.35		2,723.2		19.00		1,746.5		17.64		133.9		14.57	
21	may-24	3,776.9		18.29		2,109.6		19.13		1,556.9		17.37		110.3		15.35	
22	may-31	5,609.0		18.74		3,292.7		19.61		2,083.1		17.86		233.2		14.33	
23	jun-07	4,468.1		18.68		2,690.3		19.42		1,716.1		17.60		61.7		16.01	
24	jun-14	5,336.2		18.19		3,161.0		19.00		1,953.3		17.14		221.9		15.83	
25	jun-21	4,608.6		18.14		2,835.1		18.61		1,642.8		17.60		130.7		14.69	
26	jun-28	7,054.7		18.79		3,786.1		19.66		2,831.3		18.05		437.3		16.00	
27	jul-05	3,195.6		19.03		1,946.8		19.81		1,185.5		17.94		63.3		15.39	
28	jul-12	4,192.5		18.75		2,493.3		19.48		1,496.4		18.01		202.9		15.38	
29	jul-19	3,524.0		18.77		1,917.9		19.91		1,422.5		17.71		183.6		15.02	
30	jul-26	5,698.8		18.64		3,421.0		19.39		1,979.6		17.73		298.1		16.10	
31	ago-02	4,661.7		18.93		2,821.6		19.83		1,580.2		17.78		259.9		16.22	
32	ago-09	2,736.8		19.22		1,661.8		20.12		994.0		18.14		81.1		14.04	
33	ago-16	3,718.9		19.35		2,262.3		20.14		1,309.4		18.44		147.2		15.14	
34	ago-23	3,179.3		18.96		1,876.4		19.53		1,205.7		18.39		97.2		14.84	
35	ago-30	6,350.8		18.56		3,321.3		19.45		2,627.3		17.86		402.1		15.74	
36	sep-06	3,355.4		19.00		1,994.7		19.91		1,281.3		17.79		79.4		15.92	
37	sep-13	4,892.5		18.33		2,719.5		19.45		2,060.2		17.09		112.8		13.87	
38	sep-20	5,778.7		17.86		3,044.7		18.66		2,463.5		17.22		270.5		14.80	
39	sep-27	6,606.5		17.94		3,718.7		18.59		2,648.9		17.32		238.8		14.61	
40	oct-04	3,543.5		18.64		2,215.8		19.48		1,250.0		17.43		77.8		14.36	
41	oct-11	3,458.0		18.27		1,947.2		19.19		1,364.3		17.32		146.5		14.88	
42	oct-18	3,915.2		18.09		2,112.3		19.21		1,676.2		16.94		126.7		14.54	
43	oct-25	5,313.4		17.86		3,043.4		18.65		2,066.3		17.08		203.7		14.03	
44	nov-01	5,287.0		18.49		3,319.2		19.04		1,782.8		17.72		185.0		16.09	
45	nov-08	2,870.6		18.57		1,770.5		19.31		1,000.9		17.80		99.2		13.26	
46	nov-15	3,443.6		18.61		2,191.8		19.45		1,112.2		17.56		139.6		13.85	
47	nov-22	4,551.0		18.22		2,837.1		18.92		1,545.4		17.34		168.5		14.58	
48	nov-29	5,951.3		18.46		3,644.6		18.89		2,033.3		18.09		273.4		15.55	
49	dic-06	3,243.6		18.34		1,943.9		18.92		1,158.4		17.66		141.3		15.98	
50	dic-13	7,075.3		17.25		4,453.8		17.48		2,388.9		17.02		232.6		15.14	
51	dic-20	8,164.8		17.61		5,304.6		18.01		2,542.7		17.12		317.6		14.92	
52	dic-27	6,792.1		17.23		4,158.5		17.85		2,372.1		16.71		261.5		12.11	

1/ Incluye leasing financiero

2/ Promedio ponderado por monto de las tasa de los créditos ordinarios, de tesorería y preferenciales. No incluye construcción de vivienda.

3/ Promedio ponderado por monto

Fuente: Formato 088 de la Superintendencia Financiera.

Desembolsos y tasas de interés cartera de consumo, tarjeta de crédito y adquisición de vivienda 1/

Moneda Legal

Semana	Fecha 2024	Consumo ²				Tarjetas de Crédito ³				Vivienda ⁴			
		Desembolsos MM\$		Tasa de interés % ⁵		Desembolsos MM\$		Tasa de interés % ⁵		Desembolsos MM\$		Tasa de interés % ⁵	
		2023	2024	2023	2024	2023	2024	2023	2024	2023	2024	2023	2024
1	ene-05	941	648	31.57	26.74	773	698	40.50	33.50	157	100	16.74	17.03
2	ene-12	980	766	31.79	26.62	733	752	40.36	32.97	131	89	17.20	16.79
3	ene-19	1,353	1,096	31.02	25.59	810	786	40.15	32.68	175	175	17.91	16.89
4	ene-26	1,465	1,301	29.56	24.27	796	750	39.78	32.56	224	207	18.12	16.62
5	feb-02	1,651	1,557	29.50	23.54	805	748	40.08	32.46	304	298	18.05	16.70
6	feb-09	1,398	1,216	30.62	24.70	748	788	41.05	32.37	198	175	18.68	16.62
7	feb-16	1,523	1,375	30.16	24.29	768	706	40.91	32.34	221	178	18.50	16.43
8	feb-23	1,486	1,586	29.62	23.31	724	723	41.10	32.45	254	214	18.58	16.38
9	mar-01	1,810	1,901	28.79	22.55	759	747	41.28	31.21	305	324	18.26	16.31
10	mar-08	1,324	1,233	30.60	24.09	735	764	42.19	31.33	180	152	18.78	16.31
11	mar-15	1,386	1,461	30.59	23.40	725	727	41.12	31.22	217	201	18.52	15.75
12	mar-22	1,151	1,652	30.44	22.97	700	779	40.79	30.74	171	243	18.50	15.85
13	mar-29	1,681	969	28.67	22.63	758	604	40.52	31.12	382	185	18.47	15.60
14	abr-05	882	1,208	30.38	24.28	607	771	41.55	30.99	116	134	18.32	15.24
15	abr-12	1,250		30.34		774		41.63		151		18.69	
16	abr-19	1,400		29.32		743		41.21		216		18.48	
17	abr-26	1,742		28.00		775		40.25		352		18.28	
18	may-03	1,038		29.85		721		39.99		120		18.48	
19	may-10	1,346		28.89		775		39.77		186		18.28	
20	may-17	1,344		28.64		762		39.90		192		18.08	
21	may-24	1,176		27.83		720		39.65		192		17.71	
22	may-31	1,533		27.19		790		39.30		334		17.81	
23	jun-07	1,142		28.77		754		39.65		158		18.13	
24	jun-14	1,022		29.18		754		39.73		160		17.80	
25	jun-21	1,097		27.96		783		39.73		162		17.92	
26	jun-28	1,604		26.52		865		39.24		362		17.73	
27	jul-05	951		29.13		766		39.37		114		17.83	
28	jul-12	1,245		28.30		800		39.44		153		17.64	
29	jul-19	1,150		28.09		779		39.26		156		17.28	
30	jul-26	1,646		25.97		704		38.34		283		17.69	
31	ago-02	1,678		25.73		804		38.47		244		17.42	
32	ago-09	1,122		27.35		743		38.99		130		17.60	
33	ago-16	1,316		27.76		743		37.86		215		17.50	
34	ago-23	1,338		25.72		736		38.38		187		17.48	
35	ago-30	1,668		25.75		790		38.01		346		17.69	
36	sep-06	1,262		27.24		753		38.49		157		17.54	
37	sep-13	1,342		27.18		771		37.57		200		17.40	
38	sep-20	1,415		26.84		794		37.36		223		17.35	
39	sep-27	1,866		24.90		810		37.04		399		17.25	
40	oct-04	1,253		27.12		831		35.94		144		17.37	
41	oct-11	1,331		26.77		822		36.18		177		17.44	
42	oct-18	1,125		27.35		784		36.43		194		17.07	
43	oct-25	1,463		25.71		788		36.02		283		17.08	
44	nov-01	1,539		25.77		766		35.25		320		17.06	
45	nov-08	1,080		27.94		793		35.34		143		16.90	
46	nov-15	1,104		27.30		773		35.45		168		16.98	
47	nov-22	1,424		26.15		931		35.26		224		17.23	
48	nov-29	1,814		24.83		1,067		34.83		429		17.04	
49	dic-06	994		26.98		789		34.70		155		17.05	
50	dic-13	1,211		26.56		881		34.65		236		16.93	
51	dic-20	1,376		25.76		971		34.69		305		16.94	
52	dic-27	1,114		25.16		803		34.75		376		16.96	

1/ Incluye leasing financiero.

2/ Incluye créditos en pesos y en UVR.

3/ Promedio ponderado por monto. No incluye avances ni compras a 1 mes.

4/ Incluye créditos en pesos y en UVR.

5/ Corresponde al promedio ponderado por monto de la tasa de los desembolsos en pesos y en UVR. Antes de realizar el promedio ponderado,

a la tasa de interés de los créditos en UVR se les sumó la variación anual de la UVR de la respectiva semana.

Fuente: Formato 088 de la Superintendencia Financiera.

Desembolsos y tasas de interés cartera de microcrédito / crédito productivo 1/

Moneda Legal

Semana	Fecha 2024	Microcrédito / Crédito productivo				Crédito productivo ²											
		Desembolsos MM\$		Tasa de interés % ³		Popular productivo (Hasta 6 SMLMV)				Productivo (6 a 25 SMLMV)				De mayor monto (25 a 120 SMLLV)			
		2023	2024	2023	2024	2023	2024	2023	2024	2023	2024	2023	2024	2023	2024		
1	ene-05	132		35.81		35		48.25		54		29.74		23		26.73	
2	ene-12	169		39.00		53		48.60		94		28.49		36		24.18	
3	ene-19	234		38.09		70		48.95		128		31.10		63		26.26	
4	ene-26	242		36.83		70		49.07		132		30.47		64		26.73	
5	feb-02	218		38.68		60		49.69		126		30.84		77		26.32	
6	feb-09	234		39.45		68		51.34		113		31.26		53		26.52	
7	feb-16	237		38.94		68		51.71		112		32.96		62		27.42	
8	feb-23	249		37.45		67		50.67		128		30.69		63		27.69	
9	mar-01	251		36.37		63		49.86		140		29.42		78		27.54	
10	mar-08	229		37.90		67		54.14		117		29.95		48		26.22	
11	mar-15	252		37.16		72		56.24		116		33.80		57		27.69	
12	mar-22	210		36.29		72		54.91		132		31.27		67		27.00	
13	mar-29	309		35.09		37		53.46		76		29.76		48		26.43	
14	abr-05	115		33.20		55		53.95		95		28.99		40		25.89	
15	abr-12	215		36.34													
16	abr-19	238		36.79													
17	abr-26	318		34.12													
18	may-03	172		34.93													
19	may-10	263		33.82													
20	may-17	255		34.75													
21	may-24	194		35.31													
22	may-31	279		32.89													
23	jun-07	242		33.48													
24	jun-14	206		34.18													
25	jun-21	216		33.07													
26	jun-28	330		33.06													
27	jul-05	144		31.90													
28	jul-12	241		35.00													
29	jul-19	198		35.63													
30	jul-26	279		33.82													
31	ago-02	264		32.82													
32	ago-09	198		35.21													
33	ago-16	264		34.71													
34	ago-23	203		34.00													
35	ago-30	298		31.70													
36	sep-06	236		32.34													
37	sep-13	252		32.60													
38	sep-20	242		32.64													
39	sep-27					62		44.16		148		26.36		92		26.30	
40	oct-04					57		45.15		114		27.37		67		25.74	
41	oct-11					68		46.64		115		31.41		64		27.52	
42	oct-18					52		45.70		98		29.96		55		27.59	
43	oct-25					64		45.12		139		28.15		74		27.77	
44	nov-01					53		44.88		109		29.13		72		27.22	
45	nov-08					59		46.46		92		30.50		42		27.30	
46	nov-15					56		45.99		102		30.58		52		27.65	
47	nov-22					71		46.03		129		30.63		64		27.64	
48	nov-29					69		44.44		151		28.68		89		27.54	
49	dic-06					56		45.86		88		29.22		42		24.72	
50	dic-13					71		45.89		113		30.05		56		26.77	
51	dic-20					65		45.34		124		28.72		72		26.11	
52	dic-27					42		45.41		89		29.14		59		26.73	

1/ Incluye leasing financiero. A partir de abril 07/2023 corresponden a la modalidad de "Créditos productivos" creada por el Decreto 455 de marzo 29/2023 del Ministerio de Hacienda. Incluye créditos de redescuento.

2/ Incluye rural y urbano.

3/ Promedio ponderado por monto

Fuente: Formato 088 de la Superintendencia Financiera.

Cartera bruta como porcentaje del PIB

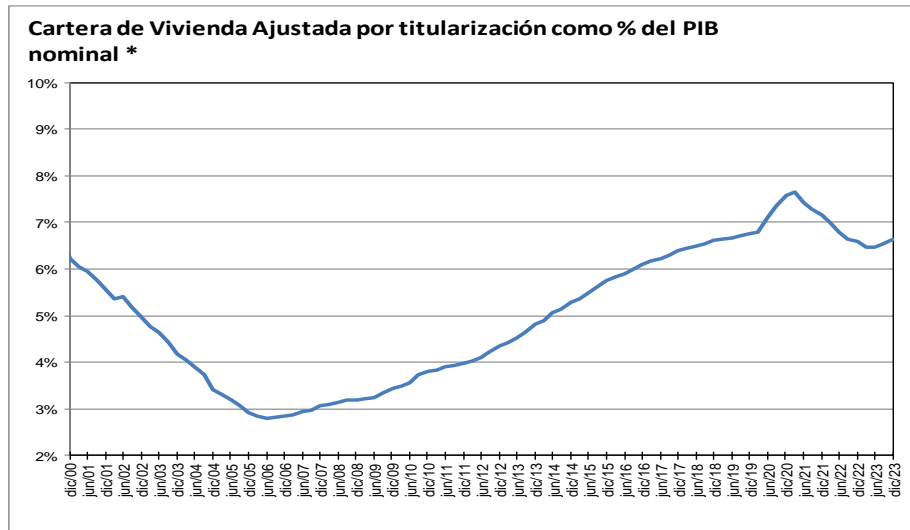
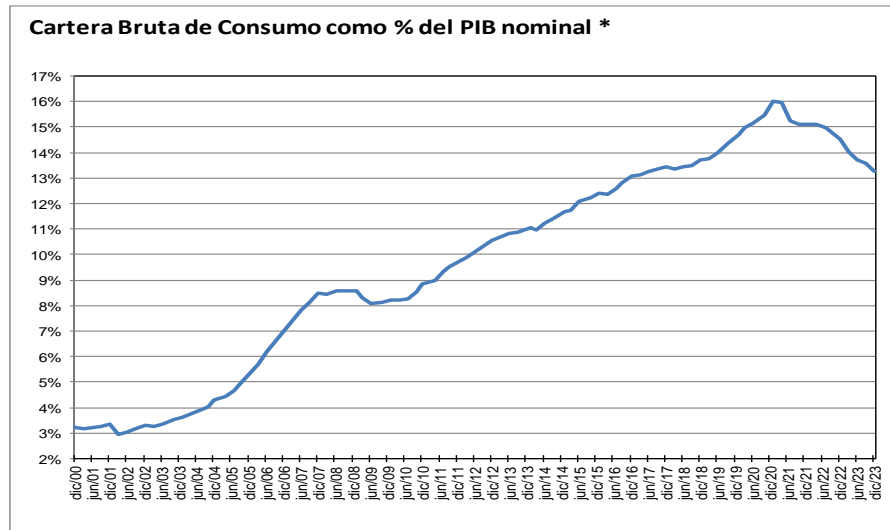
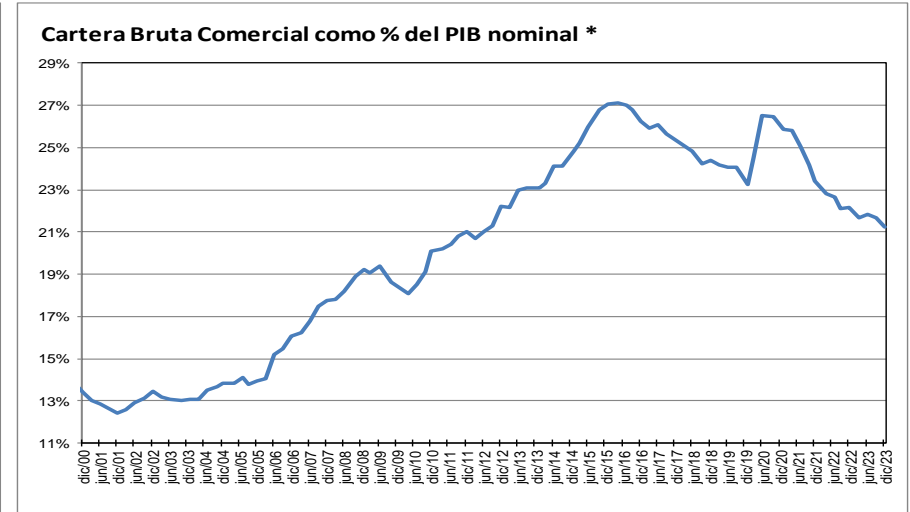
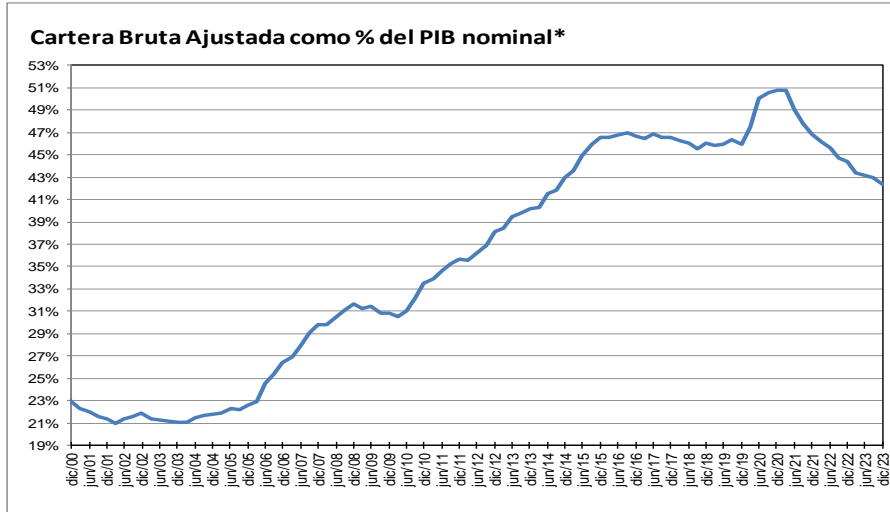

* Corresponde a cartera en moneda total y no incluye la cartera de las entidades financieras especiales. El PIB se refiere al nominal sin desestacionalizar.

Fuente: A partir de 2002 Formato 281 de la Superintendencia financiera de Colombia y ajustes del BR. Antes balances mensuales.

Cartera e inversiones como porcentaje de los activos de los establecimientos de crédito

(Moneda Total)

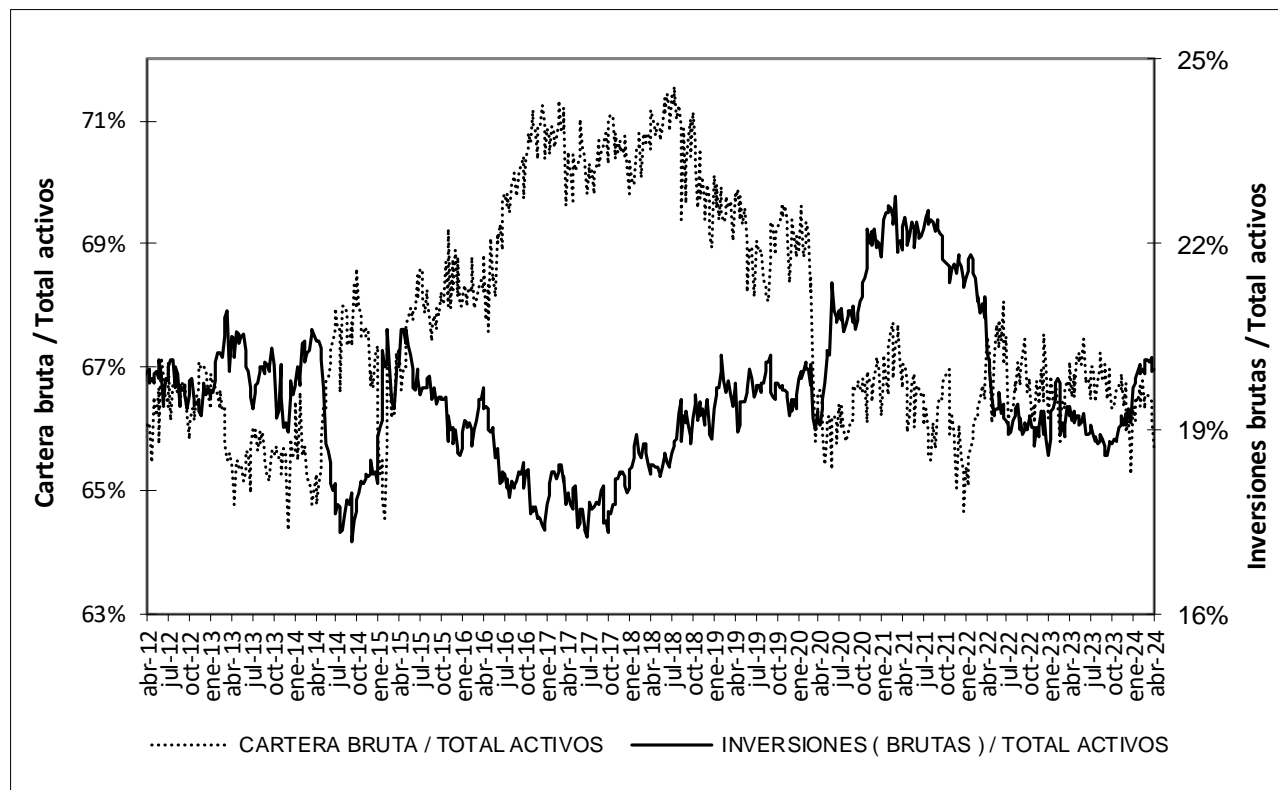

* Sin entidades financieras especiales

Fuente: Banco de la República

Mercado cambiario

Índice de tasa de cambio real promedio

Promedio total-ponderaciones según promedios móviles de orden 12

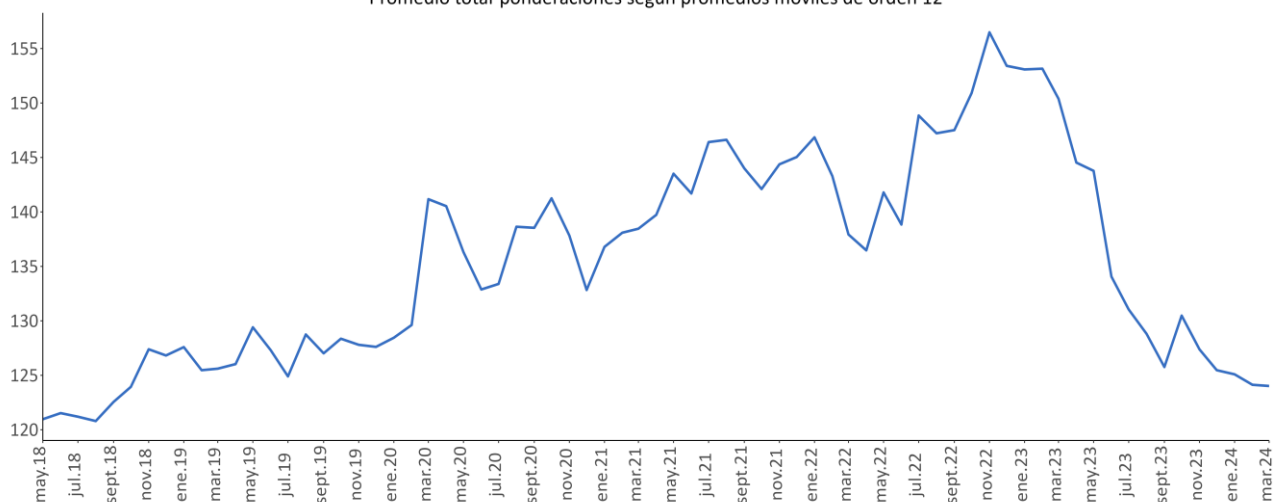

Fuente: Banrep

Encuesta de expectativas de la TRM del Banco de la República

Pronóstico a:	ENCUESTA DE EXPECTATIVAS DE LA TRM DEL BANCO DE LA REPÚBLICA									
	jun-23	jul-23	ago-23	sep-23	oct-23	nov-23	dic-23	ene-24	feb-24	mar-24
Fin de mes	4195.33	4116.61	4018.90	4020.40	4174.24	4031.86	4019.06	3934.30	3943.66	3936.18
dic-24	4169.17	4172.07	4094.49	4065.08	4077.64	4077.98	4080.96	4004.00	4041.38	4007.87
dic-25							4050.51	3983.73	4003.65	4017.87

Fuente: Banrep

La encuesta de marzo de 2024 se llevo a cabo entre el 11 y el 13 del mismo mes.

Saldos netos de compra de forwards y swaps peso-dólar

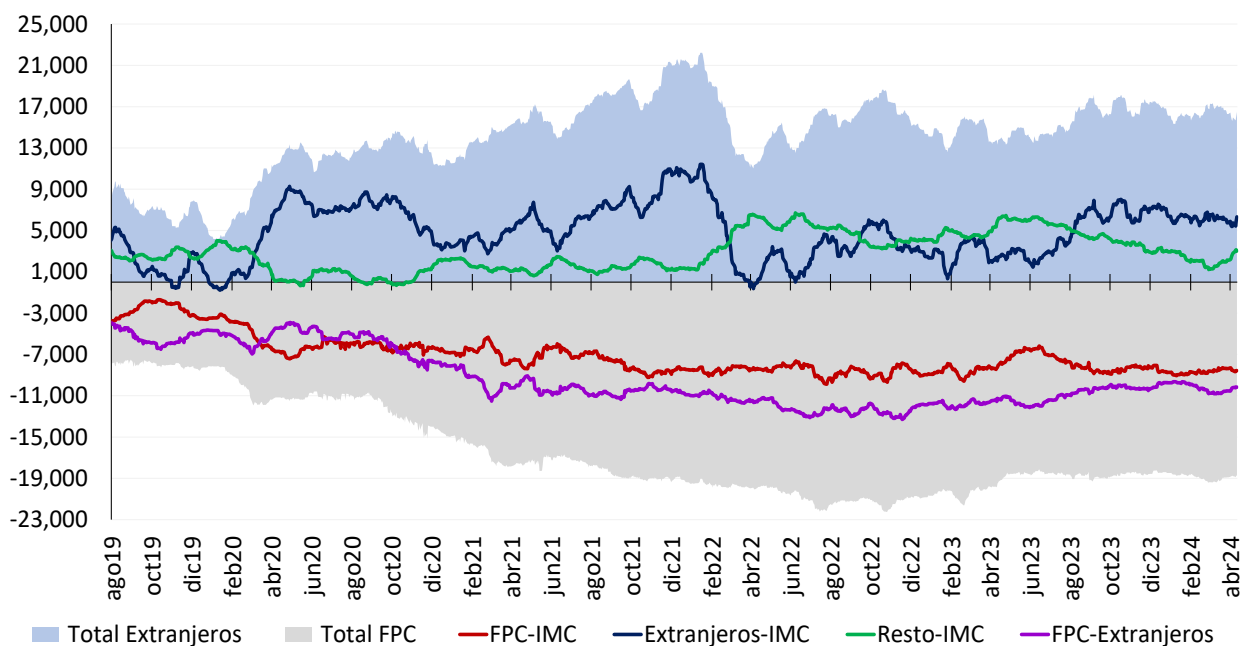

Cifras en Millones de Dólares de los EE.UU. Fuente: Banco de la República. Información Actualizada al 11 de abril de 2024

Total extranjeros incluye los saldos netos de extranjeros con IMC y extranjeros con FPC y total FPC incluye los saldos netos de FPC con IMC y FPC con extranjeros Desde el 7 de diciembre de 2020 este gráfico se calcula con la información de las operaciones reportadas por los Sistemas de Negociación y Registro de Divisas

Tasas del mercado forward

Devaluación implícita y tasas de interés

Plazo (días)	Diferencia DEVIPAM ¹ - Diferencial Tasas de interés					
	08 abril - 11 abril					
	Al resto del sector real		A Offshore, Intragruppo y otros financieros		A FPC y Fiduciarias	
	Compras	Ventas	Compras	Ventas	Compras	Ventas
15-35	-0.50%	0.53%	-0.10%	-0.05%	-0.01%	0.32%
61-90	0.01%	0.57%	0.00%	0.36%	0.19%	0.30%
91-180	0.06%	0.92%	0.66%	0.42%	0.50%	0.00%
>180	0.71%	1.41%	0.87%	1.07%	0.49%	0.00%
Total	0.07%	0.86%	0.36%	0.45%	0.30%	0.16%

¹ DEVIPAM: Devaluación implícita anualizada.
Fuente: Sistemas de negociación y registro de divisas. **Cálculos:** DOAM.

Mercado de deuda pública

Emisiones de deuda pública

TES de corto plazo – Operaciones de Tesorería (\$ mm)

	Subasta	Cancelados	Saldo en circulación	Participación
TES Corto Plazo	4.163	3.018	4.163	13,9%
Cupo en administración vigente 2024			30.000	
Saldo por colocar			25.838	86,1%

Fuente: Departamento de Fiduciaria y Valores. Datos al 12 de abril de 2024.

TES en pesos y UVR – Operaciones de Tesorería (\$ mm)

Tipo	Denominaciones originales (mm)				\$ mm				Part.	
	Subasta	Convenida	Forzosa	Total	Subasta	Convenida	Forzosa	Total		
Pesos	9.491	1.272	0	10.763	9.491	1.272	0	10.763	67%	
UVR	11,79	3,17	0,00	14,96	4.263	1.146	0	5.409	33%	
(1) Total colocado					13.753	2.419	0	16.172	35,0%	
Participación porcentual					85%	15%	0%			
(2) Cupo de administración 2024									46.250	100%
Saldo por colocar (2) - (1)									30.078	65,0%

Fuente: Departamento de Fiduciaria y Valores. Datos al 12 de abril de 2024.

Proyecciones de vencimientos y pago de cupones de TES

12 de abril 2024

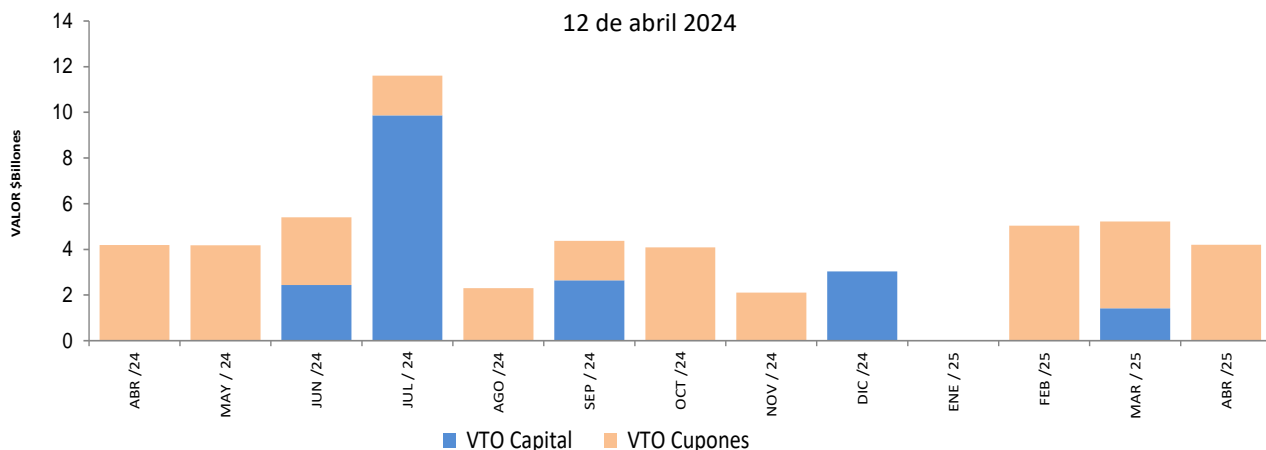

Fuente: Departamento de Fiduciaria y Valores.

Saldos de deuda pública

Denominación	Plazo	Vencimiento				TOTAL		
		Vence 2024		Vence después		Saldo en Circulación (\$mm)	Participación	
		Saldo en Circulación (\$mm)	Participación	Saldo en Circulación (\$mm)	Participación			
PESOS	<365 Días	\$ 17,722.8	3.4%	\$ 1,800.0	0.4%	\$ 19,522.77	3.8%	
	1	\$ -	0.0%	\$ 15,021.4	2.9%	\$ 15,021.37	2.9%	
	2	\$ -	0.0%	\$ 30,643.21	5.9%	\$ 30,643.21	5.9%	
	3	\$ -	0.0%	\$ 20,144.62	3.9%	\$ 20,144.62	3.9%	
	4	\$ -	0.0%	\$ 34,163.69	6.6%	\$ 34,163.69	6.6%	
	6	\$ -	0.0%	\$ 55,858.93	10.7%	\$ 55,858.93	10.7%	
	8	\$ -	0.0%	\$ 55,616.97	10.7%	\$ 55,616.97	10.7%	
	10	\$ -	0.0%	\$ 27,762.26	5.3%	\$ 27,762.26	5.3%	
	12	\$ -	0.0%	\$ 12,980.61	2.5%	\$ 12,980.61	2.5%	
	18	\$ -	0.0%	\$ 38,821.01	7.5%	\$ 38,821.01	7.5%	
	26	\$ -	0.0%	\$ 29,289.72	5.6%	\$ 29,289.72	5.6%	
	Total		\$ 17,722.8	3.4%	\$ 322,102.40	61.9%	\$ 339,825.18	65.3%
	UVR	1	\$ -	0.0%	\$ 17,621.91	3.4%	\$ 17,621.91	3.4%
2		\$ -	0.0%	\$ 24,431.95	4.7%	\$ 24,431.95	4.7%	
5		\$ -	0.0%	\$ 22,513.96	4.3%	\$ 22,513.96	4.3%	
8		\$ -	0.0%	\$ 16,241.09	3.1%	\$ 16,241.09	3.1%	
10		\$ -	0.0%	\$ 35,089.47	6.7%	\$ 35,089.47	6.7%	
12		\$ -	0.0%	\$ 37,801.60	7.3%	\$ 37,801.60	7.3%	
25		\$ -	0.0%	\$ 27,155.07	5.2%	\$ 27,155.07	5.2%	
Total			\$ -	0.0%	\$ 180,855.04	34.7%	\$ 180,855.04	34.7%
Total		\$ 17,722.77	3.4%	\$ 502,957.45	96.6%	\$ 520,680.22	100.0%	

* Datos actualizados al 12 abr 2024

Fuente: Banco de la República

Expectativas de inflación

Plazo	Inflación Anual /1	IBR /1	TES TF - TES UVR /2				
			Semana Actual	Semana Anterior	Diferencia	Trimestre Anterior	
			12-abr	5-abr	pbs.	29-mar	
3 Meses	9.00%	12.00%	6.05%	5.75%	29.42	6.91%	-86.32
6 Meses	8.00%	11.00%	5.61%	5.33%	28.01	6.52%	-90.54
9 Meses	7.00%	10.00%	5.31%	5.04%	27.59	6.26%	-94.33
12 Meses	6.00%	9.50%	5.12%	4.84%	27.79	6.09%	-97.47

/1 Según la mediana de la encuesta trimestral de expectativas de Enero del 2024

/2 Diferencia en Curva Spot

Fuente: Banco de la República

Fuentes de la base monetaria e intervención en el mercado cambiario

Fuentes de la Base Monetaria*

Miles de millones de pesos

Variación Anual ^{1/}

Concepto	ene-23	feb-23	mar-23	abr-23	may-23	jun-23	jul-23	ago-23	sep-23	oct-23	nov-23	dic-23	ene-24	feb-24	mar-24	
I. Gobierno	541	9,163	4,441	-2,673	-14,501	-18,935	-21,275	-19,169	-16,105	-5,008	-3,026	244	6,894	898	5,633	
Traslado utilidades en pesos	0	0	0	0	0	0	0	0	0	0	0	0	0	0	4,313	
Depósitos en el Banco de la República	541	9,163	4,441	-2,673	-14,501	-18,935	-21,275	-19,169	-16,105	-5,008	-3,026	244	6,894	898	1,320	
Depósitos remunerados de control monetario	0	0	0	0	0	0	0	0	0	0	0	0	0	0	0	
II. TES Regulación	8,575	8,562	6,999	6,871	11,100	9,923	10,864	13,889	10,768	5,336	355	-529	-1,562	-5,136	-9,437	
Compras definitivas ^{2/}	12,137	12,137	12,137	12,137	15,262	14,134	15,035	18,138	15,052	11,550	10,079	9,999	9,999	9,999	9,999	
Ventas definitivas	0	0	-1,454	-1,454	-1,454	-1,454	-1,454	-1,454	-1,454	-3,217	-6,649	-7,453	-8,487	-11,960	-16,332	
Vencimiento ^{3/}	-3,563	-3,576	-3,685	-3,813	-2,708	-2,758	-2,717	-2,795	-2,830	-2,996	-3,075	-3,075	-3,075	-3,175	-3,104	
III. OPERACIONES DE LIQUIDEZ BR 4/	-323	-19,329	-12,695	-6,579	-2,423	5,577	5,017	-502	-1,497	-9,826	-1,104	-2,834	-7,840	5,876	160	
Expansión	-1,267	-10,178	-7,524	-3,229	-886	5,222	6,722	2,687	578	-7,115	1,289	3,520	-4,049	3,328	4,148	
Contracción	944	-9,150	-5,171	-3,350	-1,538	354	-1,706	-3,189	-2,075	-2,711	-2,393	-6,354	-3,792	2,548	-3,988	
IV. Divisas ^{5/}	0	0	0	0	0	0	0	0	0	0	0	0	0	607	884	1,667
Opciones put para acumulación de reservas	0	0	0	0	0	0	0	0	0	0	0	0	0	607	884	1,667
Venta de divisas al Gobierno ^{2/}	0	0	0	0	0	0	0	0	0	0	0	0	0	0	0	
Compra de divisas al Gobierno	0	0	0	0	0	0	0	0	0	0	0	0	0	0	0	
V. Títulos de deuda privada ^{6/}	-811	-632	-595	-594	-532	-513	-401	-345	-302	-241	-224	-200	-68	-21	-21	
Compras Definitivas	0	0	0	0	0	0	0	0	0	0	0	0	0	0	0	
Ventas Definitivas	0	0	0	0	0	0	0	0	0	0	0	0	0	0	0	
Vencimiento ^{3/}	-811	-632	-595	-594	-532	-513	-401	-345	-302	-241	-224	-200	-68	-21	-21	
VI. Otros ^{7/}	1,443	1,424	1,678	2,401	2,018	2,270	2,477	2,702	2,998	3,202	3,314	3,353	3,449	3,558	3,344	
Variación total de la Base	9,424	-811	-173	-574	-4,337	-1,678	-3,318	-3,425	-4,139	-6,537	-685	34	1,479	6,059	1,347	
Saldo Base Monetaria	145,758	140,518	143,547	141,189	138,279	140,597	138,917	139,896	139,027	140,617	144,330	154,778	147,237	146,577	144,894	

*Datos provisionales. Valores positivos (negativos) indican expansión (contracción) de la base monetaria.

1/ Estas cifras corresponden al cierre del mes calendario. Para el corte de agosto de 2023, se reprocesó la serie de depósitos del Gobierno en el Banco de la República desde enero a julio de 2023.

2/ El 30 de agosto de 2021 el Gobierno Nacional le compró al Banco de la República USD 2.787,7 m al Banco de la República (el monto equivalente a la asignación general de DEG para Colombia realizada por el FMI el 23 de agosto, utilizando la tasa de cambio DEG/USD del 30 de agosto).

Como pago de los dólares, el Gobierno Nacional entregó al Banco títulos de deuda pública TES (véase <https://www.banrep.gov.co/es/asignacion-deg-colombia-parte-del-fmi-y-venta-reservas-internacionales-gobierno-nacional>).

3/ Incluye cupón y principal.

4/ Incluye repos y depósitos no remunerados de encaje (DRNCE) a todos los plazos

5/ No se incluyen las operaciones con organismos internacionales.

6/ Corresponde a la expansión o contracción monetaria generada por las compras o ventas de títulos de deuda privada, por tanto, no coincide con el valor nominal de los mismos.

7/ Incluye el efecto monetario del PyG y de otras cuentas del balance del Banco.

Fuente: Banco de la República

**Operaciones de Compra - Venta de Divisas del Banco de la República en el mercado de contado
(Millones de Dólares)**

Concepto	2024			
	Ene	Feb	Mar	Acumulado Año
Compras	154,5	70,5	199,9	424,9
Opciones Put	154,5	70,5	199,9	424,9
Para Acumulación de Reservas Internacionales	154,5	70,5	199,9	424,9
Para el Control de la Volatilidad	0,0	0,0	0,0	0,0
Subastas de Compra Directa	0,0	0,0	0,0	0,0
Intervención Discrecional	0,0	0,0	0,0	0,0
Vencimiento de Fx Swaps	0,0	0,0	0,0	0,0
Gobierno Nacional	0,0	0,0	0,0	0,0
Ventas	0,0	0,0	0,0	0,0
Opciones Call	0,0	0,0	0,0	0,0
Para Desacumulación de Reservas Internacionales	0,0	0,0	0,0	0,0
Para el Control de la Volatilidad	0,0	0,0	0,0	0,0
FX Swaps	0,0	0,0	0,0	0,0
Gobierno Nacional	0,0	0,0	0,0	0,0
Compras - ventas netas en el mercado de contado	154,5	70,5	199,9	424,9

Operaciones de Compra - Venta de Divisas del Banco de la República a través de contratos forward con cumplimiento financiero

(Millones de Dólares)

Concepto	2024			
	Ene	Feb	Mar	Acumulado Año
Ventas a través de contratos forward con cumplimiento financiero	0,0	0,0	0,0	0,0

Fuente: Banco de la República

Composición de las reservas internacionales

2023 - 2024								
(Millones de US\$)								
Descripción*	29-dic-23	28-mar-24		12-abr-24		Variación **		Año corrido
	Valor	Part. % en las Reservas Brutas	Valor	Part. % en las Reservas Brutas	Valor **	Part. % en las Reservas Brutas	Mensual corrido	
1. RESERVAS BRUTAS	59,639	100.00%	60,024	100.00%	59,912	100.00%	-111	273
Efectivo en caja	2	0.00%	2	0.00%	2	0.00%	0	0
Depósitos a la orden	148	0.25%	149	0.25%	149	0.25%	0	0
Inversiones	52,658	88.29%	53,246	88.71%	54,757	91.40%	1,511	2,099
-Portafolio directo	37,672	63.17%	38,285	63.78%	39,893	66.59%	1,609	2,221
-Portafolio en administración	14,986	25.13%	14,962	24.93%	14,864	24.81%	-98	-122
Valores por cobrar venta de inversiones	1,834	3.08%	1,628	2.71%	0	0.00%	-1,628	-1,834
Oro	310	0.52%	332	0.55%	360	0.60%	28	50
-En caja	0	0.00%	0	0.00%	0	0.00%		
-En custodia	310	0.52%	332	0.55%	360	0.60%	28	50
Fondo Monetario Internacional	4,096	6.87%	4,044	6.74%	4,021	6.71%	-23	-75
-DEGs	3,432	5.75%	3,389	5.65%	3,370	5.62%	-19	-62
-Posición de reserva	664	1.11%	655	1.09%	651	1.09%	-4	-13
Fondo Latinoamericano de Reservas	591	0.99%	624	1.04%	624	1.04%	0	33
-Aportes	571	0.96%	604	1.01%	604	1.01%	0	33
-Pesos Andinos	20	0.03%	20	0.03%	20	0.03%	0	0
Convenios Internacionales	0	0.00%	0	0.00%	0	0.00%	0	0
2. PASIVOS DE CORTO PLAZO	31	0.05%	29	0.05%	29	0.05%	0	-2
Intereses causados de los pasivos	31	0.05%	29	0.05%	29	0.05%	0	-2
3. RESERVAS NETAS (1 menos 2)	59,608	99.95%	59,995	99.95%	59,884	99.95%	-111	275

* Reservas Internacionales a precios de mercado. Incluye causaciones y valuaciones.

** A partir del 4 de junio de 2019 los recursos en dólares del Gobierno en el Banco de la República se registran en cuentas diferentes a las de las reservas internacionales, y a partir del 17 de diciembre de 2019, la totalidad de los recursos en moneda extranjera del Gobierno en el Banco de la República se contabilizan por fuera del balance del Banco, por tanto no hacen parte de las reservas internacionales.

** Cifras provisionales

Fuente: Banco de la República