

Semana 30

INFORME DE MERCADOS FINANCIEROS

29 de julio de 2020

Este es un documento de trabajo informativo. Su contenido no compromete al Banco de la República ni a su Junta Directiva.

Únicamente incluye las operaciones de los establecimientos de crédito en Colombia para agregados monetarios y crediticios. Por tanto no se tienen en cuenta las operaciones de sus sucursales en el exterior.

1. Comportamiento de las tasas de interés

a. Tasas de interés de los mercados monetarios, de crédito y de deuda pública

Tasas (e.a) 1/	Fecha 24-jul-20	Monto semanal MM de pesos	Monto promedio de captaciones semanales				Variación (pb)			
			año 2019	Corrido 2020	1 semana	1mes	13 semanas	año corrido	año completo	
Intervención BR	2,50	n.a	n.a	n.a	0	-25	-125	-175	-175	
IBR Overnight	2,49	n.a	n.a	n.a	0	-27	-124	-178	-177	
IBR 1 mes (Tasa fija de OIS)	2,32	n.a	n.a	n.a	-2	-10	-99	-193	-192	
IBR 3 meses (Tasa fija de OIS)	2,19	n.a	n.a	n.a	-2	-17	-85	-207	-203	
IBR 6 meses (Tasa fija de OIS)	2,11	n.a	n.a	n.a	1	-19	-88	-219	-208	
Pasivas										
TIB	2,49	2.599	3.294	2.991	0	-26	-123	-177	-177	
DTF 2/	3,29	1.241	925	1.042	-9	-42	-137	-120	-122	
Captación < 90 días 3/	2,81	164	79	185	-13	-22	-102	77	44	
Captación a 90 días 3/	3,25	1.274	945	1.082	-14	-44	-145	-125	-127	
Captación 91-179 días 3/	3,64	736	428	482	-7	-22	-117	-113	-106	
Captación a 180 días 3/	3,73	498	535	558	-16	-32	-126	-109	-102	
Captación a 181-360 días 3/	4,06	795	842	812	-8	-38	-154	-138	-112	
Captación > 360 días 3/	4,25	674	922	792	8	-49	-237	-155	-127	
Total captación de CDT	3,68	4.141	3.751	3.912	-9	-34	-136	-122	-126	
Ahorro 11/	1,70	n.a	n.a	n.a	-1	-5	-37	-66	-63	
Monto promedio de desembolsos semanales										
	17-jul-20	Monto semanal	año 2019	Corrido 2020	1 semana	1mes	13 semanas	año corrido	año completo	
Activas										
Comercial 4/	7,92	1.752	3.064	2.851	28	-25	-20	-86	-107	
Tesorería	9,14	39	84	52	137	-96	253	-18	-29	
Preferencial	6,71	781	1.483	1.501	63	-24	-73	-43	-76	
Ordinario 5/	8,89	931	1.497	1.298	-19	-4	-33	-155	-153	
Consumo 6/	15,18	819	1.796	1.176	-10	16	-135	-75	-164	
Consumo sin libranza	17,66	349	1.014	661	23	62	-161	41	-150	
Consumo a través de libranza	13,34	470	782	515	-22	-21	-31	3	-25	
Tarjeta de crédito (Personas) 7/	25,15	414	714	503	-14	49	128	-117	-98	
Vivienda 8/	10,31	162	282	182	-17	-16	11	-12	-16	
Microcrédito	38,57	96	126	82	-38	-5	939	282	158	
Activa Ponderada 9/	10,25	-	-	-	32	7	120	-130	-188	
Comercial BR 10/	7,90	-	-	-	26	-25	-25	-87	-108	
Pasivas										
Pasiva Ponderada	3,29	n.a	n.a	n.a	24	23	-21	0	-167	
Deuda Pública 12/										
	24-jul-20	Monto semanal	año 2019	Corrido 2020	1 semana	1mes	13 semanas	año corrido	año completo	
2 años (TES May 2022)	2,85	1.764	3.416	2.328	-7	-31	-138	-213	-182	
4 años (TES Jul 2024)	3,30	2.274	2.718	2.313	-6	-59	-195	-204	-168	
5 años (TES Nov 2025)	4,11	1.090	1.848	1.300	3	-51	-177	-159	-122	
10 años (TES Sep 2030)	6,01	179	429	293	1	-45	-107	-37	8	
12 años (TES Jun 2032)	6,48	890	886	547	1	-25	-81	-4	42	

Fuente: Banco de la República y Bloomberg. Cálculos con información de los formatos 088 y 441 de la Superintendencia Financiera de Colombia.

1/ La tasa de intervención corresponde a la tasa diaria mientras que las demás corresponden al promedio semanal.

2/ El cálculo de la DTF se hace sobre las captaciones a 90 días de los Bancos, Corporaciones Financieras y Compañías de Financiamiento Comercial. La DTF que se presenta corresponde a la calculada en la respectiva fecha con información del viernes anterior hasta el jueves de misma semana y tiene vigencia para la siguiente semana.

3/ Las tasas de captación corresponden a la información de CDT por plazos. Incluye la información para el total de sistema financiero.

4/ Promedio ponderado por monto de las tasas de crédito ordinarios, preferenciales y de tesorería.

5/ No incluye desembolsos con plazo entre 1 y 30 días.

6/ No incluye tarjetas de crédito.

7/ Calculada sin tener en cuenta consumos a 1 mes ni avances en efectivo.

8/ Corresponde al promedio ponderado de los créditos desembolsados para adquisición de vivienda en pesos y en UVR. Antes de realizar el promedio ponderado a la tasa de los créditos en UVR se le suma la variación anual promedio de la UVR de la respectiva semana. No incluye vivienda VIS.

9/ Calculado como el promedio ponderado por monto de las tasas de crédito de consumo, preferencial, ordinario y tesorería. Debido a la alta rotación del crédito de tesorería, su ponderación se estableció como la quinta parte de su desembolso semanal.

10/ Promedio ponderado por monto de las tasas de crédito ordinarios, preferenciales y un quinto del desembolso de tesorería.

11/ Incluye el rendimiento de los depósitos de ahorro ordinarios activos y las cuentas AFC.

12/ TES tasa fija en pesos. Las tasas corresponden al promedio ponderado por monto de las negociaciones en SEN y MEC.

b. Tasas de intervención del BR, Interbancaria, DTF (Semana Cálculo) e IBR

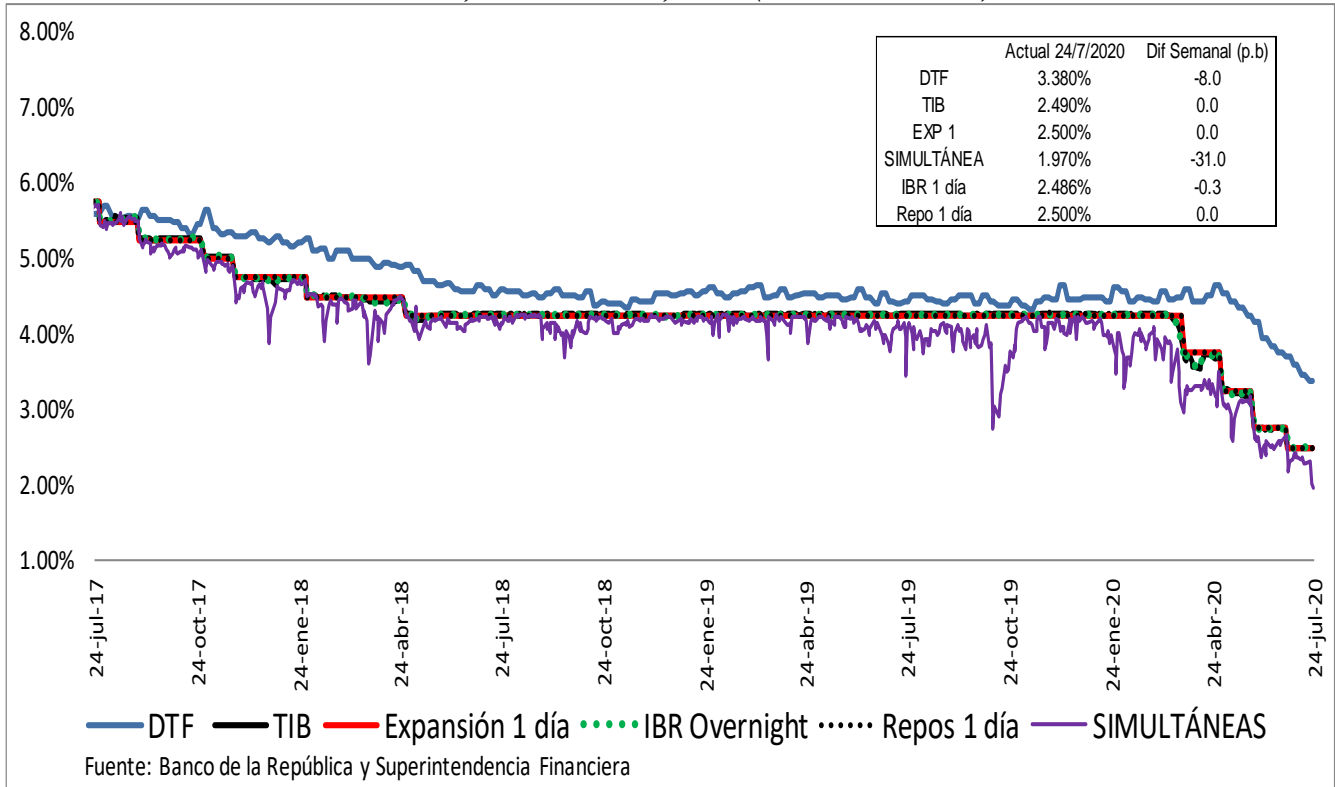

Spread IBR, TIB y CDT a través de tesorería frente a la tasa de referencia
Promedio 5 días

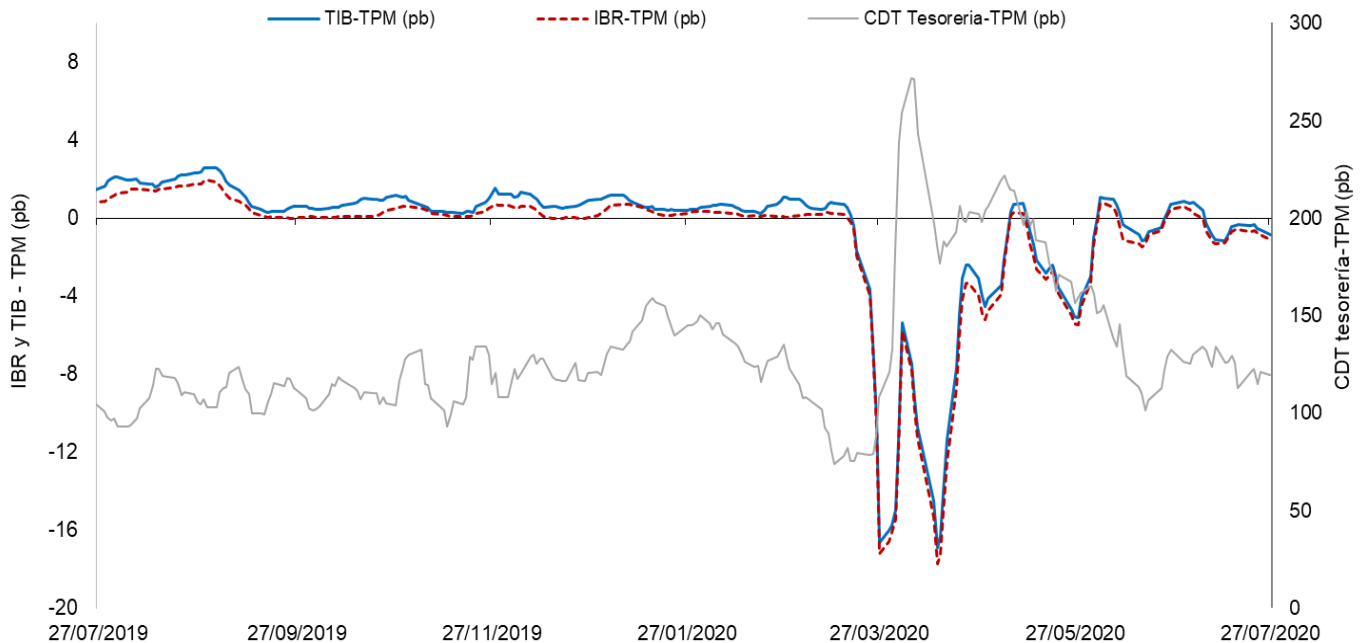

El IBR y la TIB corresponden al plazo de 1 día. La tasa de CDT a través de tesorería no se discrimina por plazo.
FUENTE: Banco de la República, cálculos con información de la Superintendencia Financiera de Colombia

c. Tasas de interés activas por tipo de préstamo

Nominales

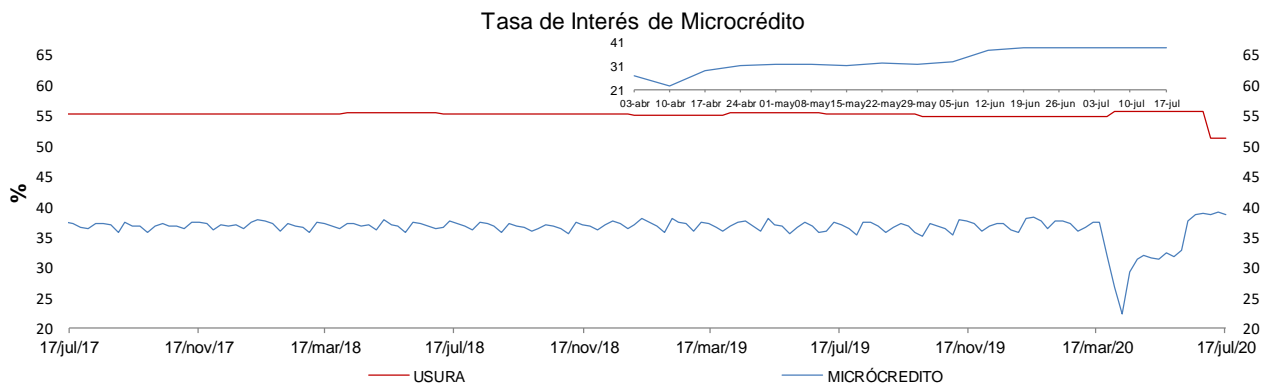
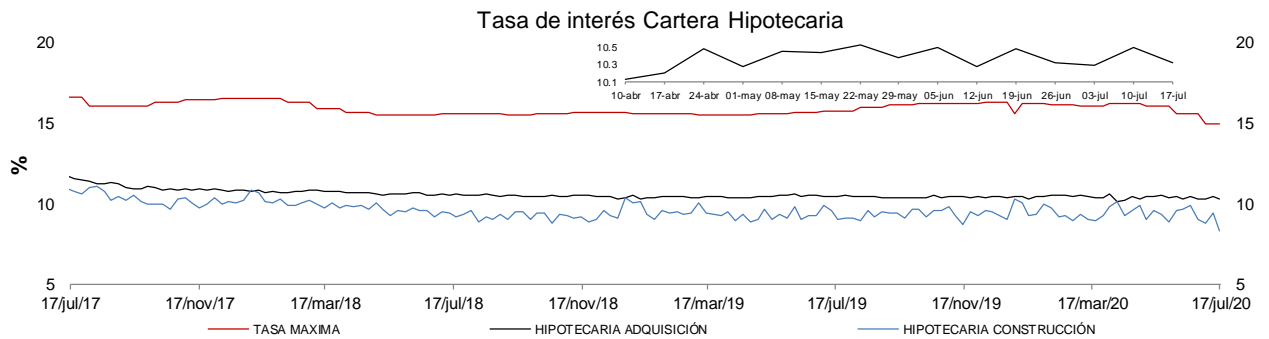
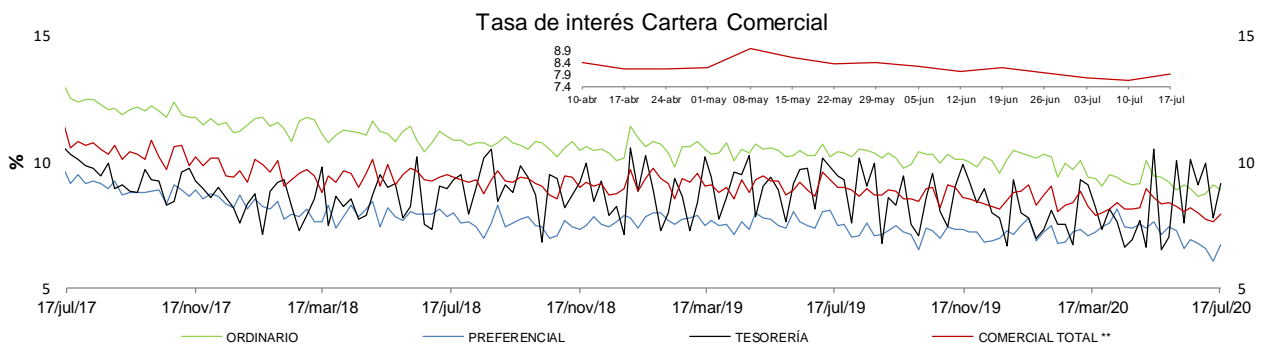
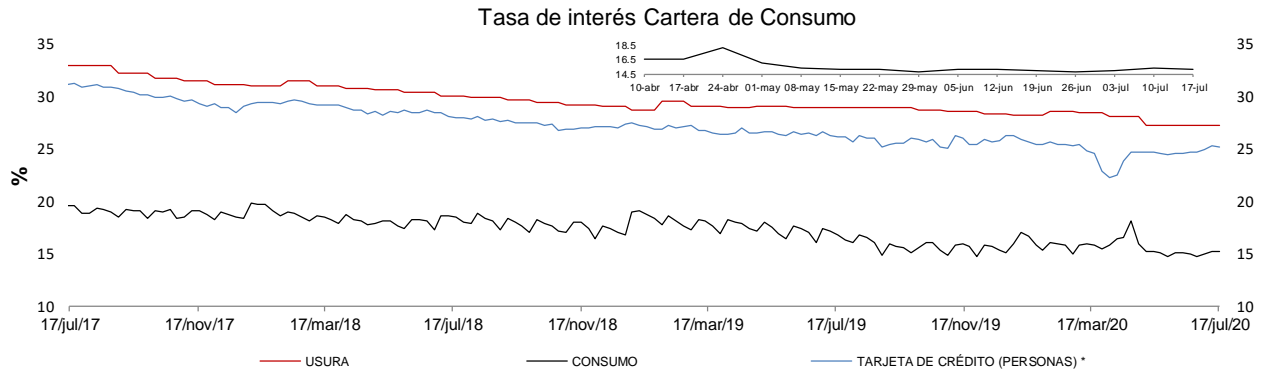

* La tasa de interés de tarjetas de crédito no incluye avances ni compras a 1 mes.

** Promedio ponderado por monto de las tasa de los créditos ordinarios, de tesorería y preferenciales

FUENTES: Superintendencia financiera de Colombia y cálculos Banco de la República.

e. Tasas de interés de intervención del BR, tasa de interés ponderada de captación del sistema financiero, DTF y tasa de colocación total del sistema financiero
Promedio móvil de orden 4

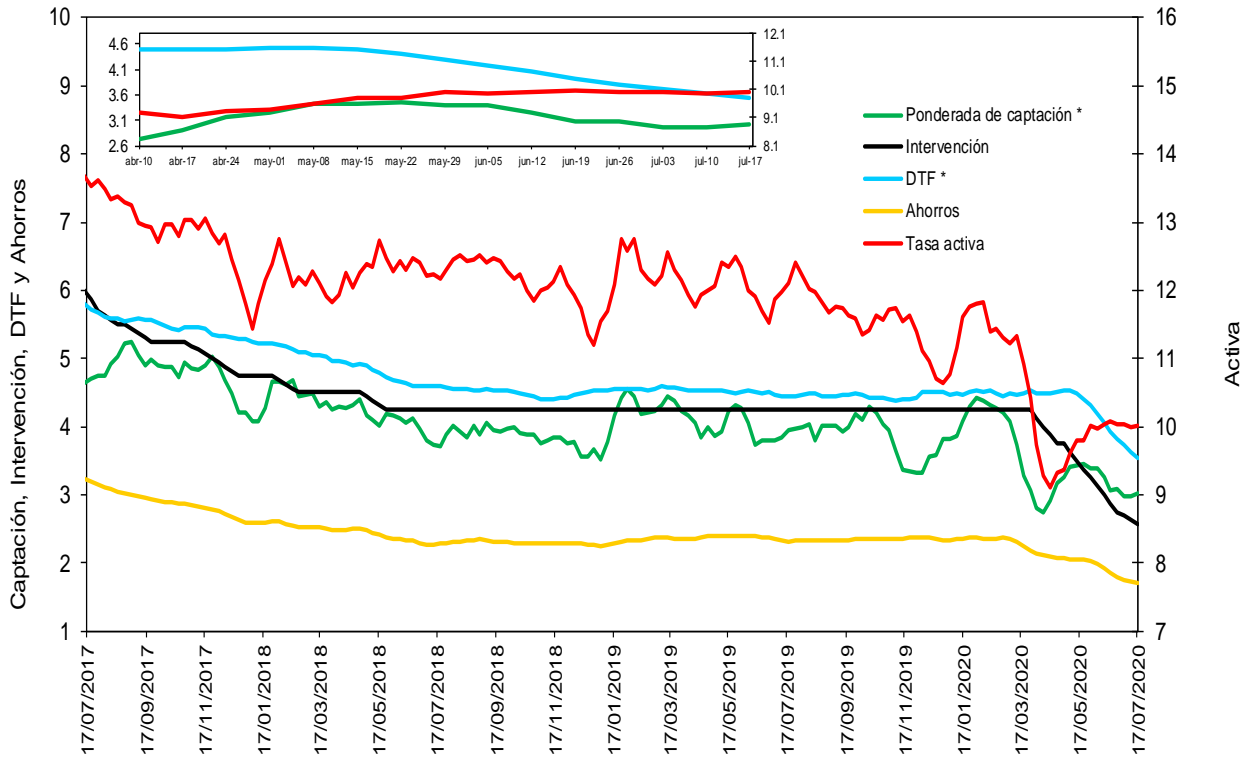

* La DTF está adelantada una semana, es decir no corresponde a la tasa vigente para la semana en cuestión sino a la tasa vigente para la semana siguiente, para que sea comparable con la tasa ponderada de captación de este gráfico.

Fuentes: Banco de la República. Cálculos con información de la Superintendencia Financiera de Colombia.

f. Tasas de interés de deuda pública

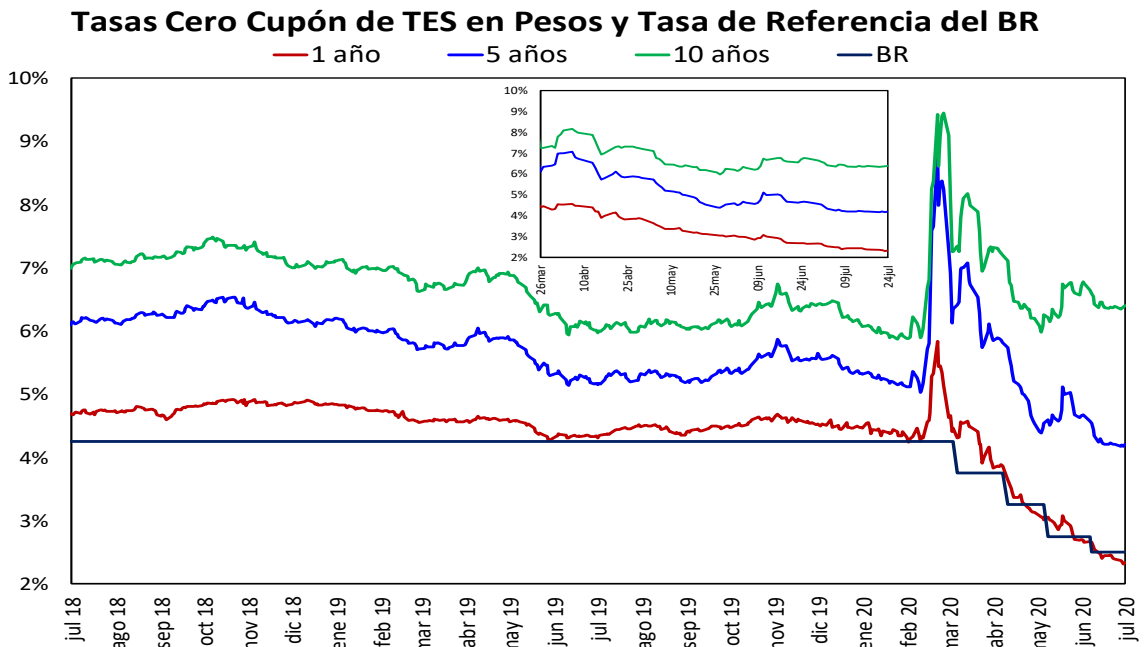

Fuente: SEN y MEC. Cálculos: DOAM

2. Liquidez primaria y mercado monetario

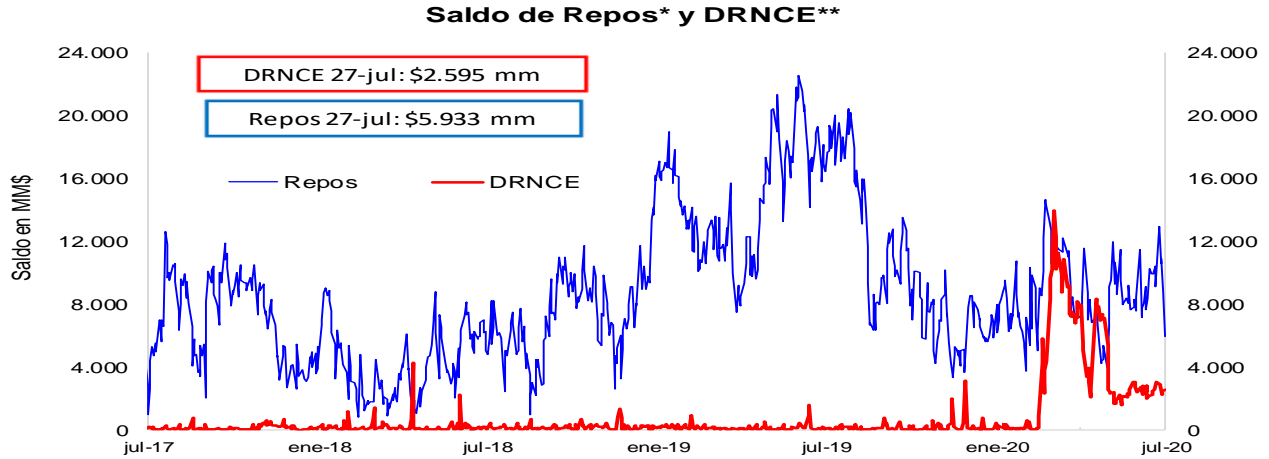

* Los repos incluyen las operaciones de la ventanilla de expansión.

** Depósitos Remunerados No Constitutivos de Encaje. Incluye las operaciones de contracción por ventanilla a 1 día.



*No incluye el saldo de los TES de Control Monetario.

**Incluye los depósitos remunerados y los no remunerados de la TGN en el BR .

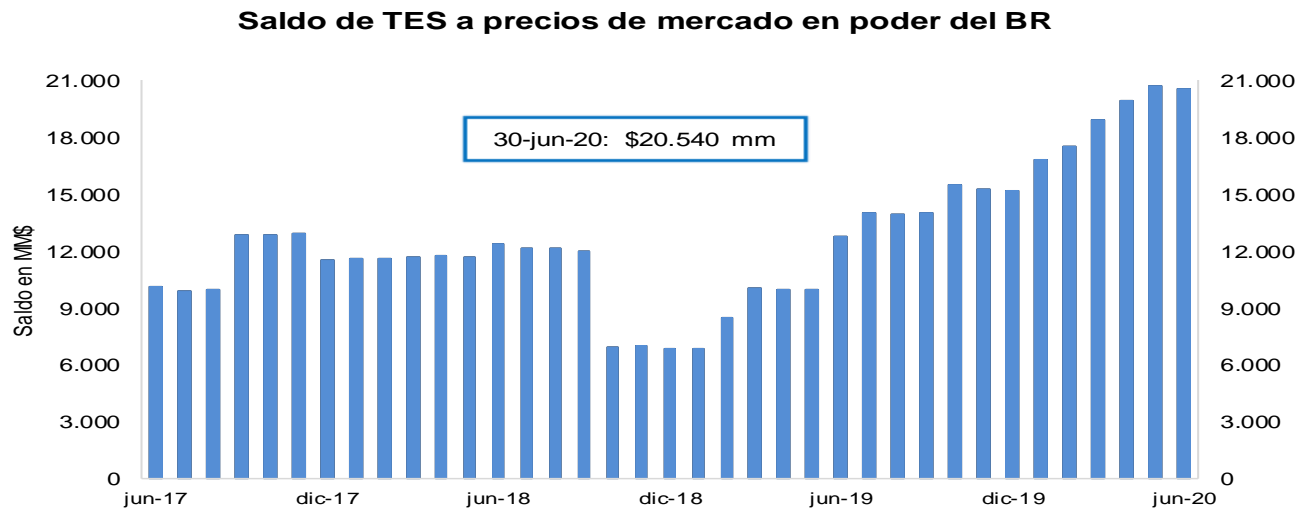

FUENTE: Banco de la República.

3. Pasivos del sistema financiero consolidado y mercado de depósito

a. M1, M3 Y PSE

OFERTA MONETARIA AMPLIADA ^{1/}
Miles de millones de pesos y porcentajes

Concepto	Saldo a julio 17 2020	VARIACIONES									
		SEMANAL		ULTIMAS 4 SEM		ULTIMAS 13 SEM		CORRIDO AÑO		ANUAL	
		ABS	%	ABS	%	ABS	%	ABS	%	ABS	%
OFERTA MONETARIA AMPLIADA- M3	599,761	-5,120	-0.8	-4,257	-0.7	9,447	1.6	55,846	10.3	86,185	16.8
1. Efectivo	83,021	-272	-0.3	2,160	2.7	8,817	11.9	7,970	10.6	20,818	33.5
2. Pasivos Sujetos a Encaje	516,740	-4,848	-0.9	-6,417	-1.2	630	0.1	47,876	10.2	65,367	14.5
Cuenta Corriente	58,279	107	0.2	-5,097	-8.0	-6,749	-10.4	5,449	10.3	11,399	24.3
Ahorros	230,474	-4,984	-2.1	-2,220	-1.0	2,019	0.9	30,579	15.3	48,277	26.5
CDT + Bonos	212,080	244	0.1	1,151	0.5	4,286	2.1	9,826	4.9	6,586	3.2
CDT menor a 18 meses	88,821	518	0.6	1,714	2.0	6,782	8.3	8,926	11.2	2,042	2.4
CDT mayor a 18 meses	92,064	-110	-0.1	-303	-0.3	-1,579	-1.7	895	1.0	4,148	4.7
Bonos	31,195	-163	-0.5	-260	-0.8	-917	-2.9	5	0.0	396	1.3
Depósitos Fiduciarios (impuestos y otros conceptos)	10,609	-152	-1.4	286	2.8	1,545	17.0	3,543	50.1	-1,317	-11.0
Depósitos a la Vista	5,298	-63	-1.2	-537	-9.2	-471	-8.2	-1,521	-22.3	422	8.7
Repos con el Sector Real	0	-	-	-	-	-	-	-	-	-	-
ITEM DE MEMORANDO											
M1. Medios de pago	141,300	-165	-0.1	-2,936	-2.0	2,068	1.5	13,418	10.5	32,217	29.5
M1 + Ahorros	371,774	-5,149	-1.4	-5,156	-1.4	4,087	1.1	43,997	13.4	80,494	27.6
PSE sin depósitos fiduciarios	506,131	-4,695	-0.9	-6,703	-1.3	-915	-0.2	44,333	9.6	66,684	15.2
M3 sin fiduciarios	589,152	-4,968	-0.8	-4,543	-0.8	7,902	1.4	52,303	9.7	87,502	17.4
	Variaciones Anualizadas	Semanal		Últimas 4 sem.		Últimas 13 sem.					
	M3	-35.7		-8.8		6.6					
	Efectivo	-15.7		40.9		56.7					
	PSE	-38.5		-14.8		0.5					
	M1	-5.9		-23.5		6.1					
	M1 + Ahorros	-51.1		-16.4		4.5					
	PSE sin depós. Fiduc.	-38.1		-15.7		-0.7					
	M3 sin Fiduciarios	-35.4		-9.5		5.5					

1/ No incluye FDN. A partir de la semana del 9 de diciembre de 2016 se incluyen en toda la serie los bonos denominados en pesos emitidos en el exterior por Findeter en 2014.

Fuentes: Banco de la República y Formato 281 de la Superintendencia Financiera de Colombia.

c. M3, PSE Y M1 + AHORRO
Variaciones anuales (%) de datos semanales

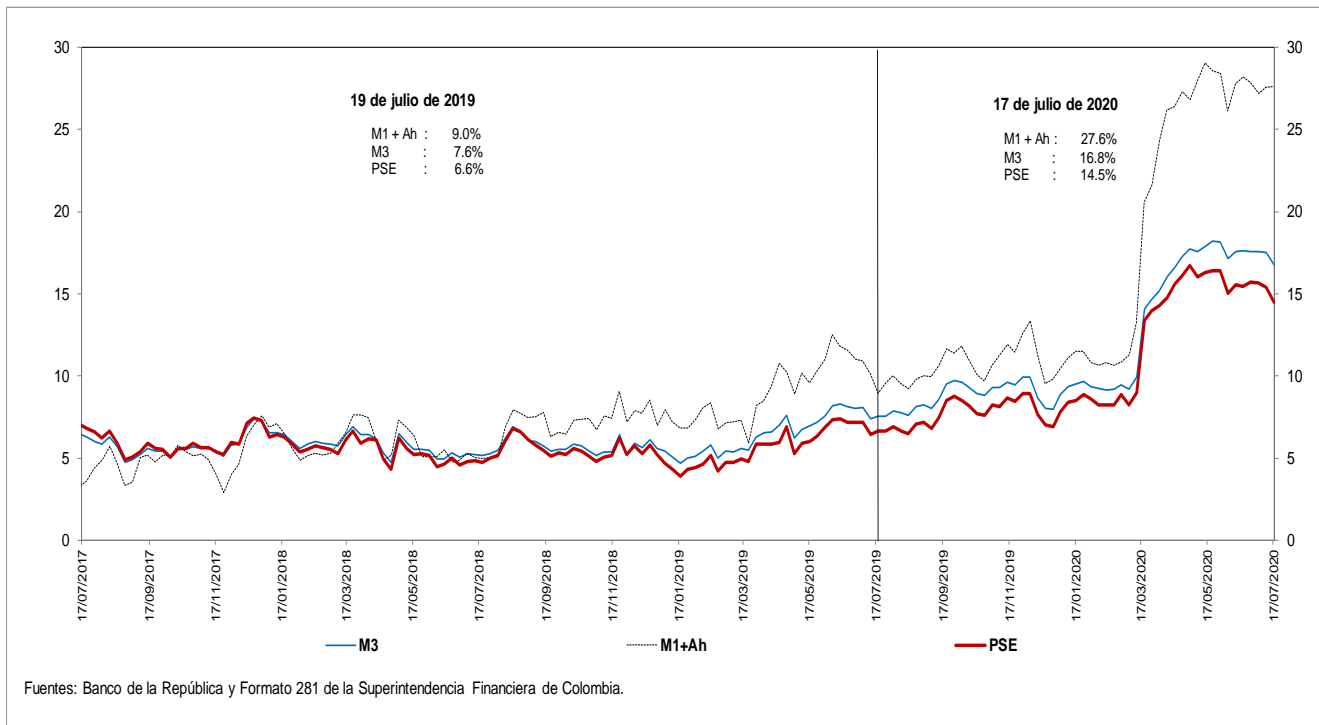

d. M3 Y PSE sin fiduciarios y M1 + AHORRO
Variaciones anuales (%) de datos semanales

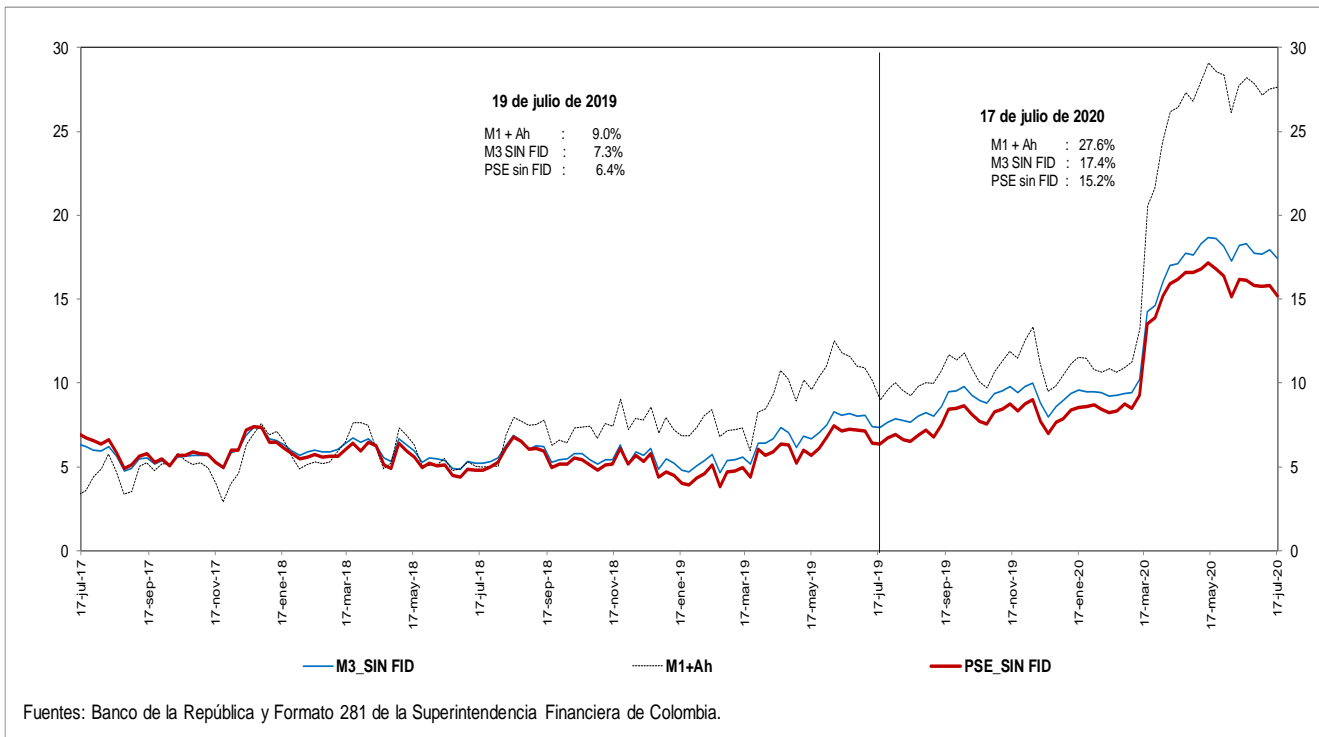

e. M3 Y PSE sin fiduciarios
Variaciones anualizadas últimas 13 semanas

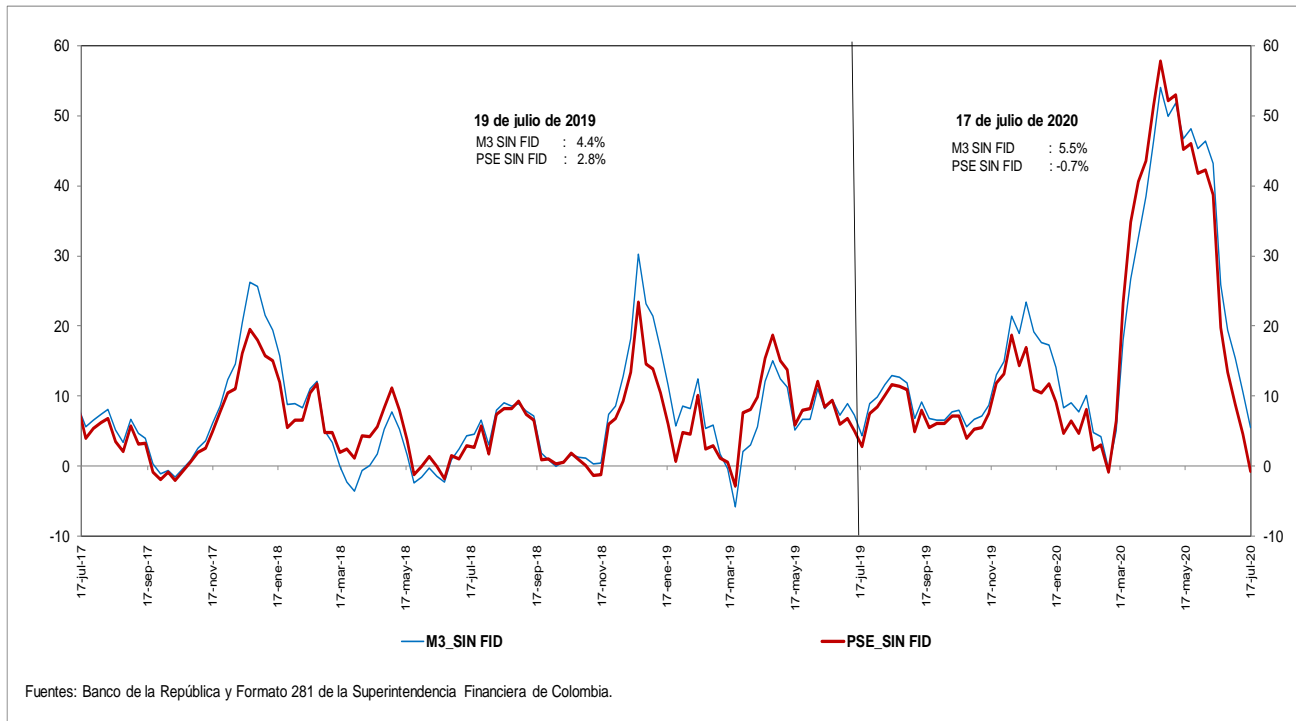

g. M3 y M1+AHORRO
Variaciones anualizadas últimas 13 semanas

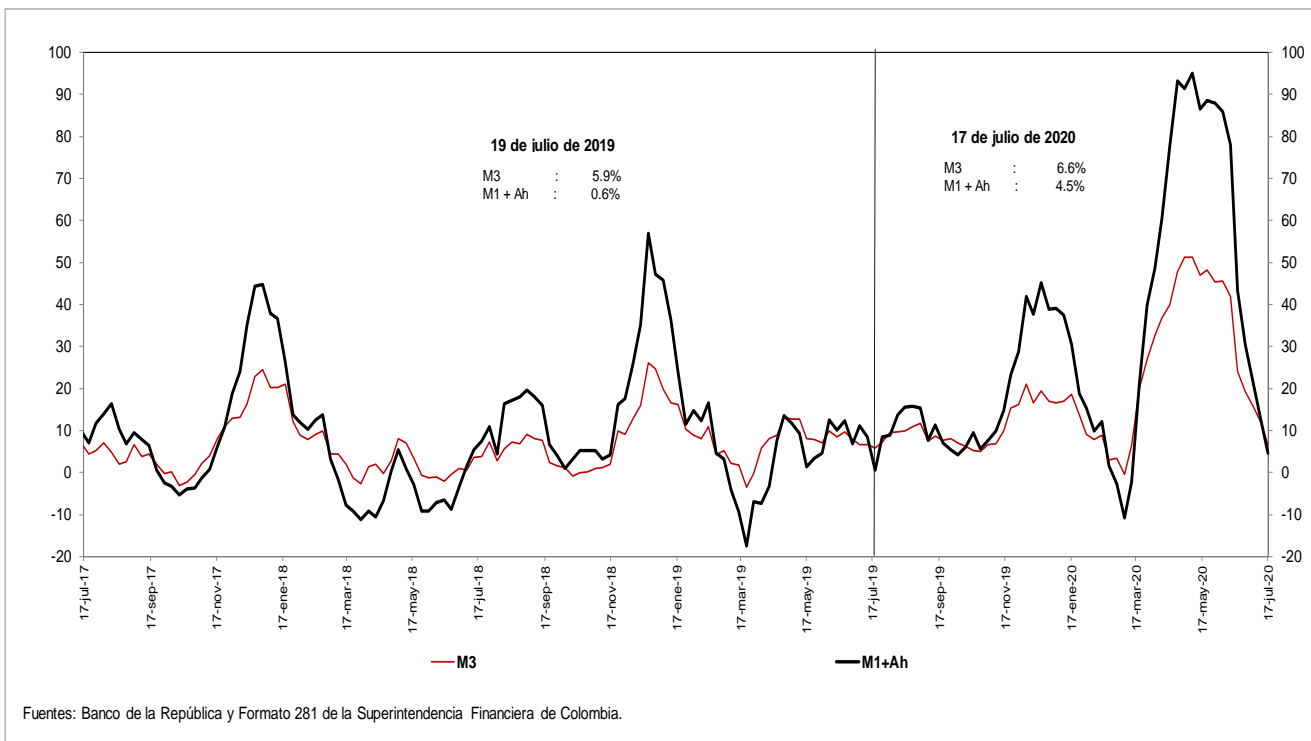

i. Base Monetaria y Multiplicador de M3
Promedio de orden 13

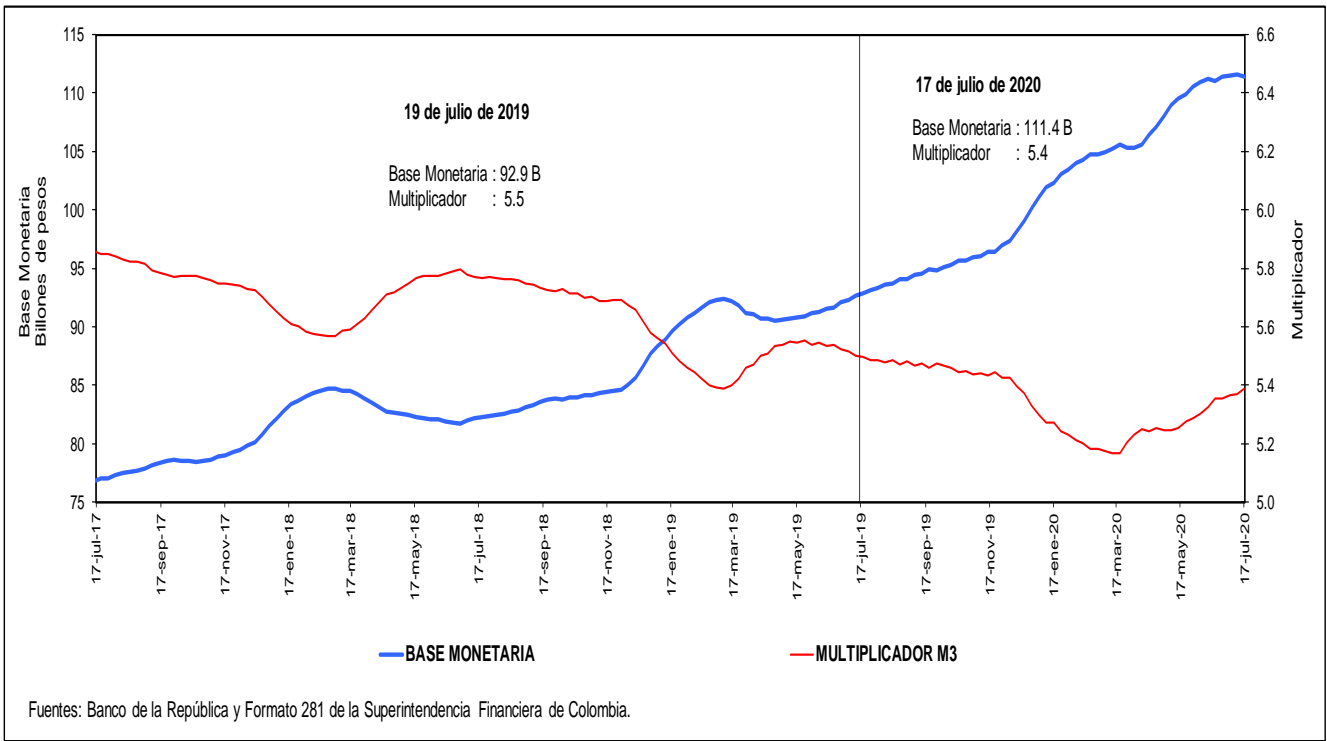

j. Coeficientes de Efectivo y Reserva
Promedio de orden 13

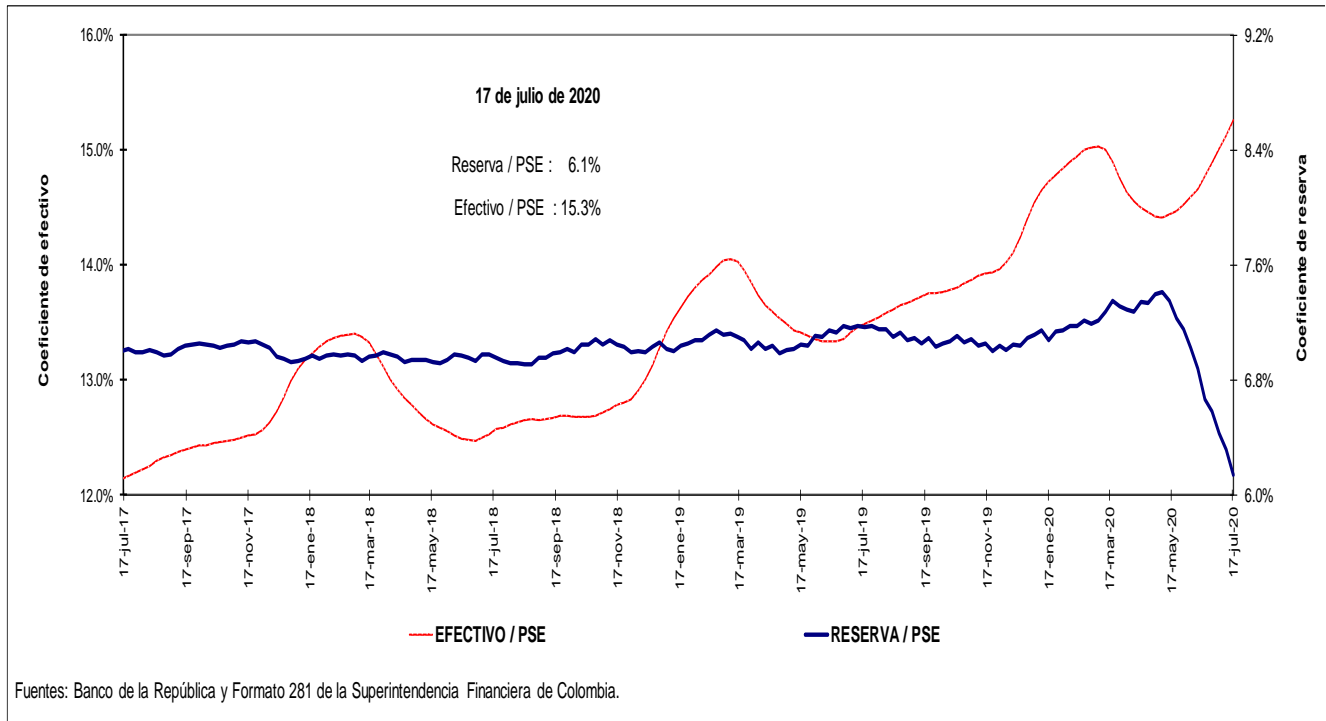

4. Activos internos del sector financiero y mercado de crédito

Cartera

a. Cartera Bruta M/T del Sistema Financiero por Modalidad de Crédito *

17 de julio de 2020

(Miles de millones de pesos y porcentajes)

Moneda		Saldo	Participación %	Variaciones									
				Semanal		Últimas 4 semanas		Últimas 13 semanas		Año corrido		Anual	
				Absoluta	%	Absoluta	%	Absoluta	%	Absoluta	%	Absoluta	%
Legal	Cartera ajustada	490,752	100.0	-418	-0.1	-2,023	-0.4	1,526	0.3	20,087	4.3	38,556	8.5
	Comercial 1/	250,235	51.0	-345	-0.1	-1,474	-0.6	4,943	2.0	19,726	8.6	21,893	9.6
	Consumo	154,320	31.4	-119	-0.1	-698	-0.5	-3,798	-2.4	-943	-0.6	11,461	8.0
	Hipotecaria ajustada 2/	73,271	14.9	46	0.1	164	0.2	617	0.8	1,566	2.2	4,939	7.2
	Microcrédito	12,927	2.6	0	0.0	-15	-0.1	-236	-1.8	-262	-2.0	264	2.1
	Memo Item												
	Hipotecaria	69,266	14.2	46	0.1	213	0.3	724	1.1	1,919	2.8	5,346	8.4
	Variaciones Anualizadas			Semanal		Últimas 4 semanas		Últimas 13 semanas		Año Corrido			
	Total cart. ajustada m/l			-4.3		-5.2		1.3		8.1			
	Comercial			-6.9		-7.3		8.3		16.5			
Consumo			-3.9		-5.7		-9.3		-1.1				
Hipotecaria			3.3		3.0		3.4		4.1				
Microcredito			0.1		-1.5		-7.0		-3.7				
Extranjera	Total cartera en M. E.	20,768		-17	-0.1	-1,165	-5.3	-3,108	-13.0	4,248	25.7	2,766	15.4
	Total cartera en M. E. Mill. US\$	5,687		-62	-1.1	-188	-3.2	-323	-5.4	622	12.3	7	0.1
	Variaciones Anualizadas m/e			Semanal		Últimas 4 semanas		Últimas 13 semanas		Año Corrido			
	Expresada en pesos			-99.0		-50.8		-42.8		53.0			
Expresada en dólares			-99.4		-34.5		-19.8		24.0				
Total	Cartera total ajustada	511,520	100.0	-435	-0.1	-3,189	-0.6	-1,582	-0.3	24,335	5.0	41,322	8.8
	Comercial	270,464	52.9	-356	-0.1	-2,602	-1.0	1,980	0.7	24,074	9.8	24,751	10.1
	Consumo	154,857	30.3	-125	-0.1	-736	-0.5	-3,943	-2.5	-1,043	-0.7	11,368	7.9
	Hipotecaria ajustada 1/	73,271	14.3	46	0.1	164	0.2	617	0.8	1,566	2.2	4,939	7.2
	Microcrédito	12,927	2.5	0	0.0	-16	-0.1	-236	-1.8	-262	-2.0	264	2.1
	Variaciones Anualizadas			Semanal		Últimas 4 semanas		Últimas 13 semanas		Año Corrido			
	Total cart. ajustada m/t			-4.3		-7.8		-1.2		9.5			
	Comercial			-6.6		-11.7		3.0		18.9			
	Consumo			-4.1		-6.0		-9.6		-1.2			
	Hipotecaria			3.3		3.0		3.4		4.1			
Microcredito			0.1		-1.5		-7.0		-3.7				

b. Cartera Neta M/T del Sistema Financiero por Modalidad de Crédito*

17 de julio de 2020

(Miles de millones de pesos y porcentajes)

Total cartera neta ml ajustada	457,844		-547	-0.1	-2,569	-0.6	139	0.0	17,249	3.9	34,943	8.3
Comercial 1/	233,421		-348	-0.1	-1,718	-0.7	4,247	1.9	18,023	8.4	19,873	9.3
Consumo	142,007		-208	-0.1	-891	-0.6	-4,165	-2.8	-1,688	-1.2	10,407	7.9
Hipotecaria ajustada 2/	70,674		46	0.1	113	0.2	492	0.7	1,383	2.0	4,643	7.0
Microcrédito	11,741		-37	-0.3	-73	-0.6	-435	-3.6	-470	-3.9	20	0.2
Total cartera en M. E.	20,768		-17	-0.1	-1,165	-5.3	-3,108	-13.0	4,248	25.7	2,766	15.4
Cartera Neta Ajustada Moneda Total	478,612		-564	-0.1	-3,735	-0.8	-2,968	-0.6	21,496	4.7	37,709	8.6

* No incluye FDN.

1/ Incluye ventas de cartera para manejo a través de derechos fiduciarios y ajustes por leasing operativo

2/ Incluye ajuste por titularización de cartera hipotecaria

Fuentes: Formato 281 de la Superintendencia Financiera de Colombia, Titularizadora Colombia y cálculos Banco de la República.

c. Cartera bruta en moneda legal

Variaciones anuales (%) de datos semanales

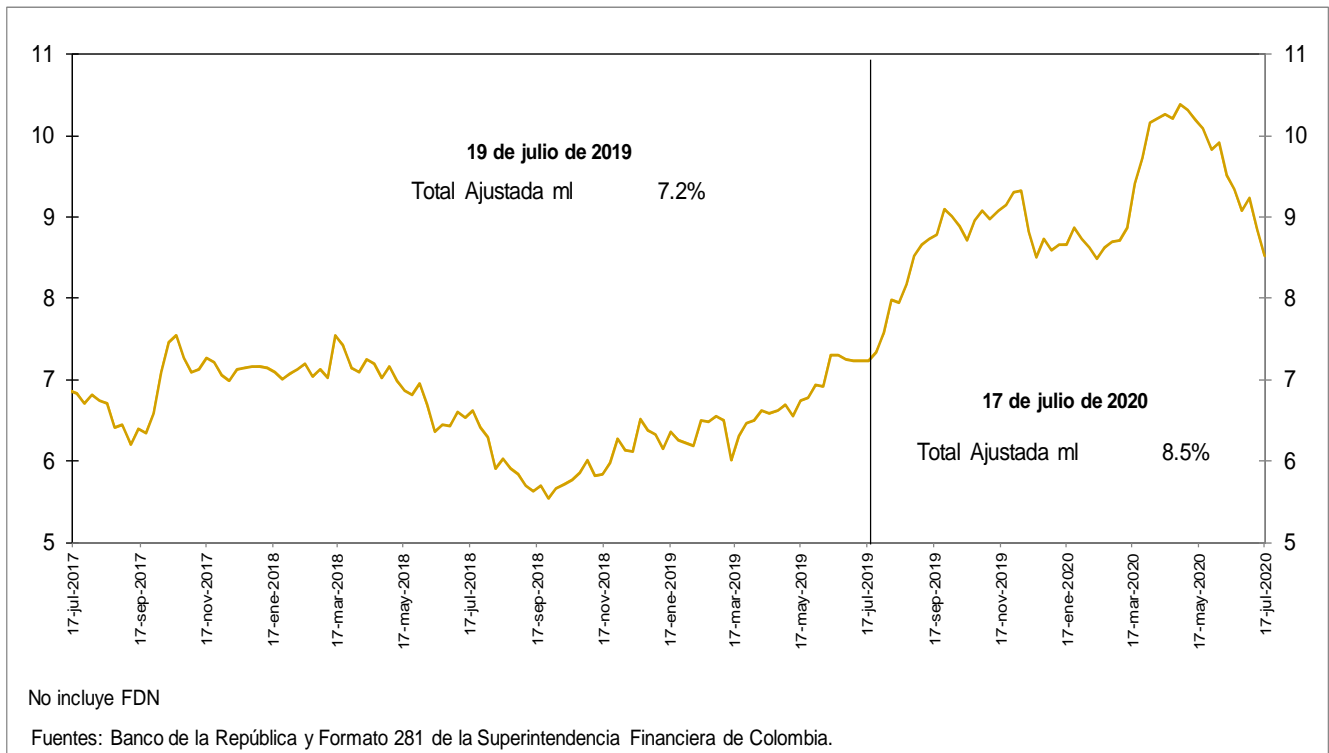

d. Cartera bruta en moneda legal por modalidad de crédito

Variaciones anuales (%) de datos semanales

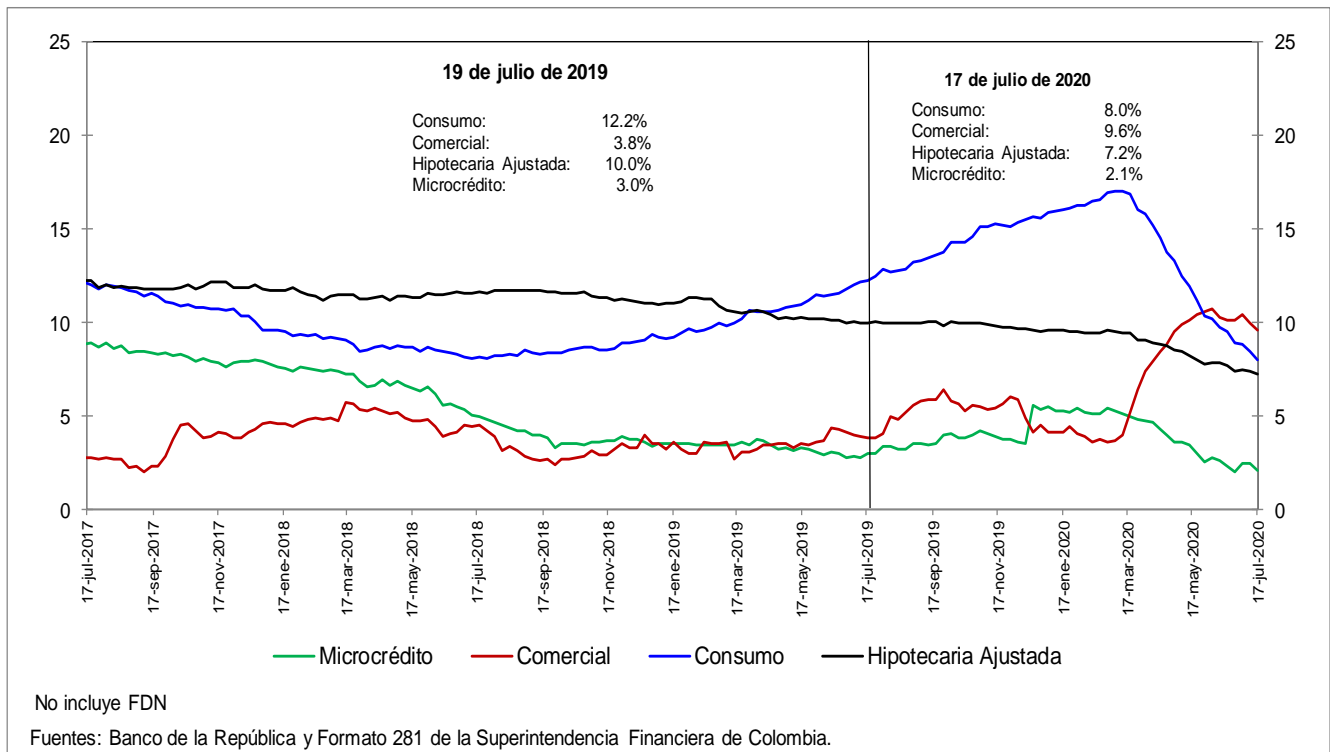

e. Cartera bruta en moneda legal por modalidad de crédito
Variaciones anualizadas últimas 13 semanas (%)

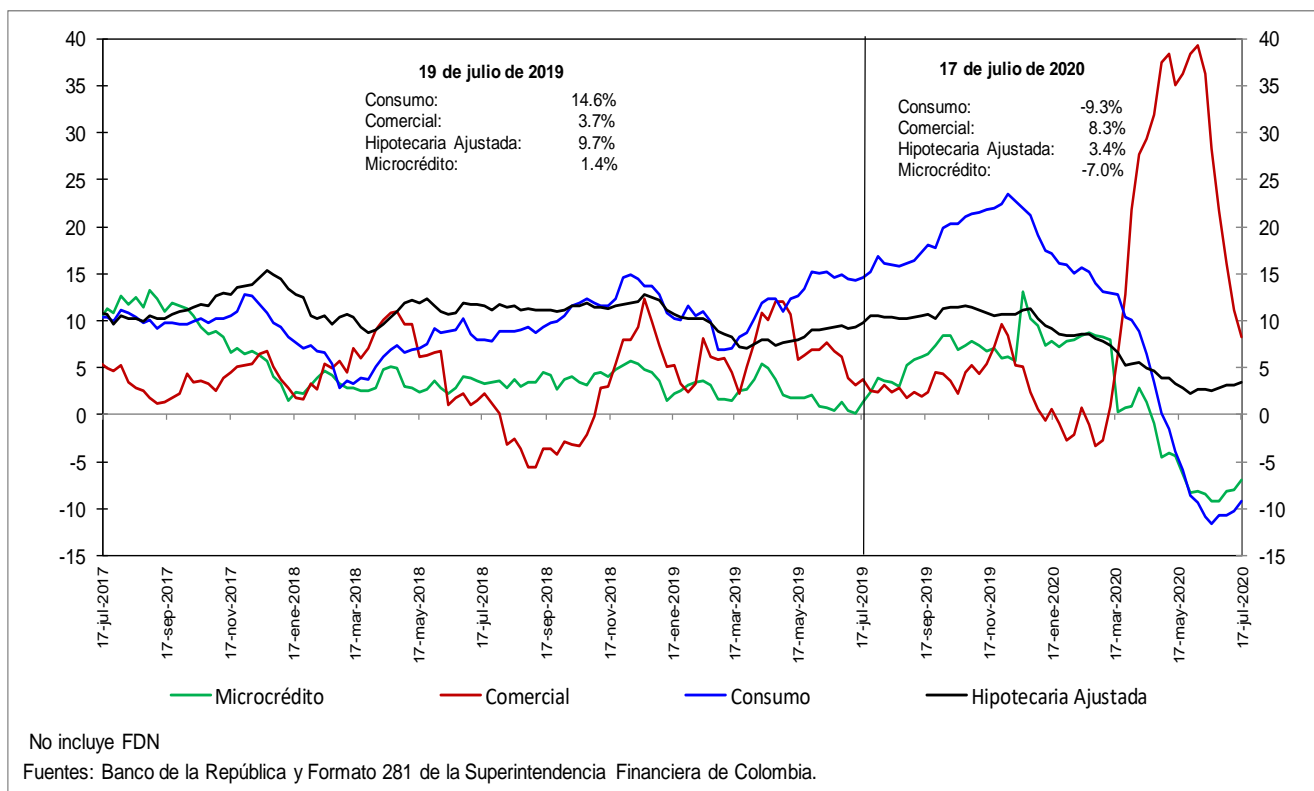

h. Cartera moneda extranjera en dólares (%)

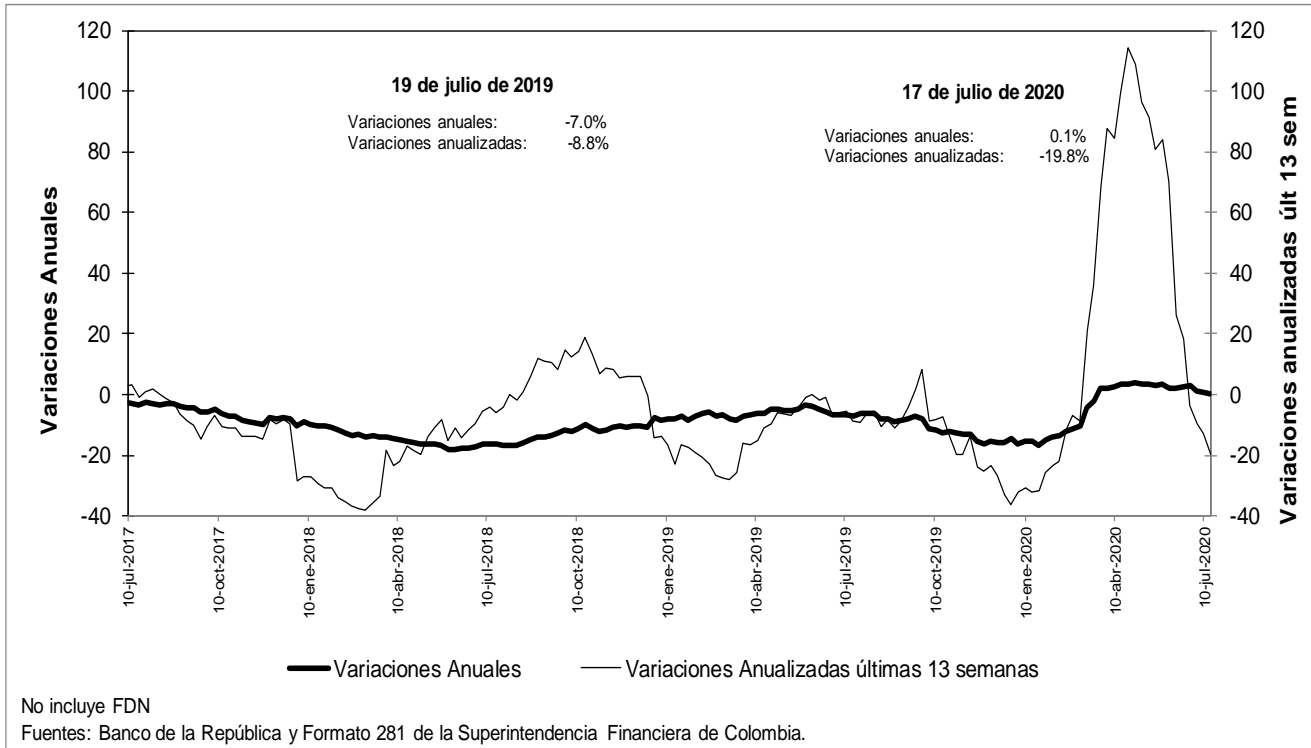

n. Bonos emitidos por los establecimientos de crédito -variación anual (%) y saldo (bill.)-

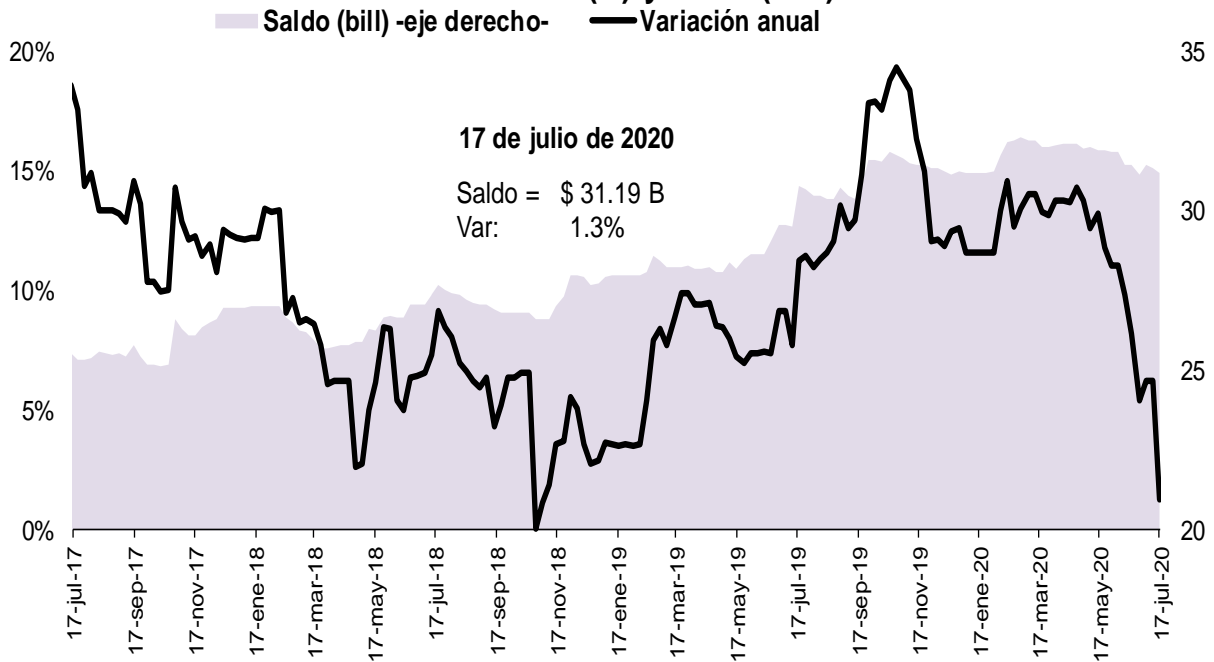

Fuente: Banco de la República, cálculos con información del formato 281 de la Superintendencia Financiera de Colombia

5. Margen de intermediación del sistema financiero

a. Información semanal, Promedio móvil de orden 4

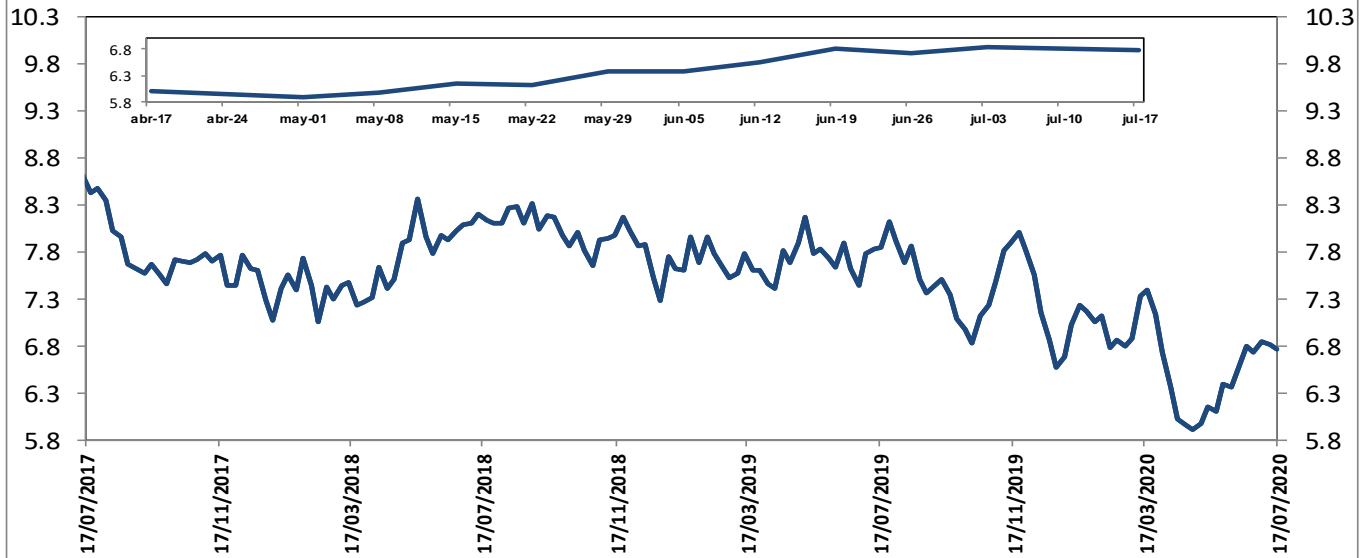

El margen de intermediación se calcula así: $MI = ((1+i_{activa})/(1+i_{pasiva}))-1$
 Donde i_{activa} es la tasa de colocación total del sistema del BR e i_{pasiva} es la tasa ponderada de captación.

Fuentes: Banco de la República. Cálculos con información de la Superintendencia Financiera de Colombia.

Información semanal, Promedio móvil de orden 4
 Margen de intermediación de la cartera comercial

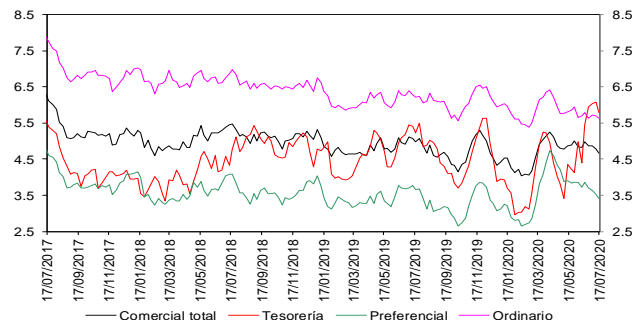

Fuentes: Banco de la República. Cálculos con información de la Superintendencia Financiera de Colombia.

Información semanal - Promedio móvil de orden 4
 Spread Tasa Cartera Comercial por plazo vs. TES

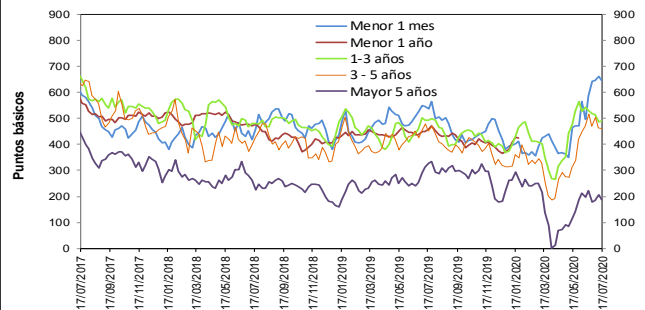

Fuentes: Banco de la República. Cálculos con información de la Superintendencia Financiera de Colombia.

Información semanal, Promedio móvil de orden 4
 Margen de intermediación de la cartera consumo

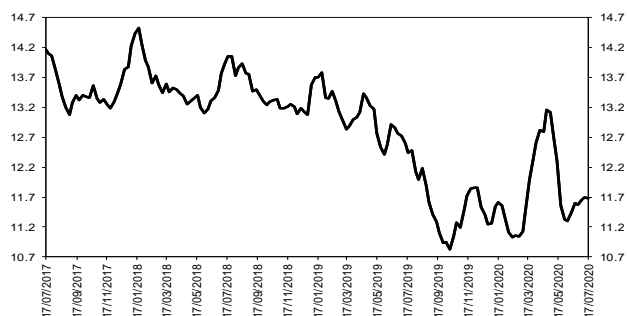

Fuentes: Banco de la República. Cálculos con información de la Superintendencia Financiera de Colombia.

Información semanal - Promedio móvil de orden 4
 Spread Tasa Cartera Consumo por plazo vs. TES

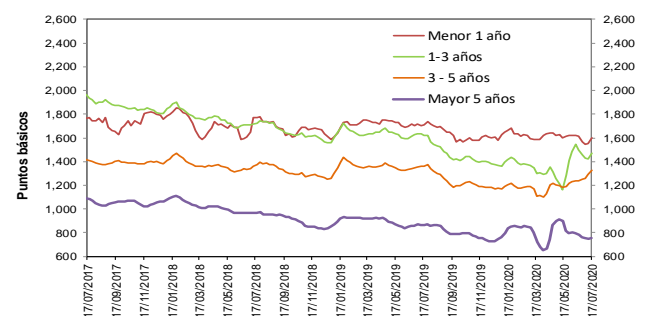

Fuentes: Banco de la República. Cálculos con información de la Superintendencia Financiera de Colombia.

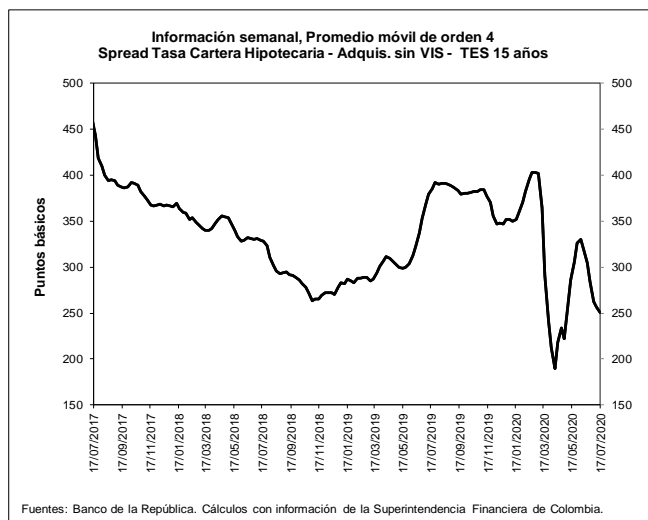
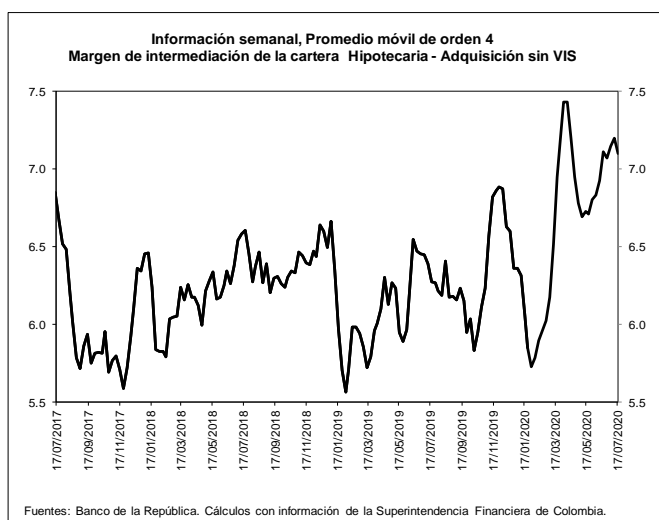

b. Spreads Tasa Cartera Comercial y Consumo por plazo vs. TES (Información semanal - Promedio móvil de orden 4)

	Fecha		Variación (pb)				
	17-jul-20		1 semana	4 semanas	13 semanas	año corrido	año completo
Spread: tasa de interés cartera - tasa TES (puntos básicos)							
Comercial							
Menor a 1 mes	645.5		(14.14)	59.73	281.39	251.87	108.57
Menor 1 año	506.8		5.20	19.69	108.10	126.60	48.77
De 1 - 3 años	490.9		4.24	(38.36)	176.62	115.16	(1.81)
De 3 - 5 años	461.1		(3.75)	(55.30)	192.61	146.66	11.36
Mayor 5 años	188.8		(17.66)	(34.15)	119.15	(72.69)	(140.53)
Consumo							
Menor 1 año	1,598.5		43.71	(15.41)	(46.04)	(29.73)	(114.23)
De 1 - 3 años	1,471.3		47.76	(27.07)	115.04	111.02	(147.10)
De 3 - 5 años	1,325.7		33.93	89.73	120.51	154.87	(36.19)
Mayor 5 años	754.9		4.37	(26.43)	13.88	(5.84)	(111.76)
Vivienda							
Mayor 15 años	250.7		(5.23)	(53.55)	32.87	(100.87)	(134.04)
Memo ítem (Información semanal - Promedio móvil de orden 4)							
	Monto semanal		Variación (pb)				
	mm de pesos		1 semana	4 semanas	13 semanas	año corrido	año completo
Tasas Comercial (%)							
Menor a 1 mes	9.0	59	(23.89)	30.05	156.69	106.44	(38.59)
Menor 1 año	7.6	909	(2.88)	(17.20)	(54.47)	(61.64)	(126.53)
De 1 - 3 años	7.9	616	(9.42)	(78.64)	(41.07)	(75.12)	(162.77)
De 3 - 5 años	8.6	116	(20.45)	(87.83)	(32.52)	4.10	(98.68)
Mayor 5 años	8.4	256	(25.53)	(19.46)	(1.91)	(62.51)	(102.75)
Tasas Consumo (%)							
Menor 1 año	18.5	8	35.63	(52.29)	(208.60)	(217.96)	(289.53)
De 1 - 3 años	17.7	68	34.10	(67.36)	(102.65)	(79.26)	(308.06)
De 3 - 5 años	17.2	180	17.22	57.19	(104.62)	12.30	(146.23)
Mayor 5 años	14.0	571	(3.50)	(11.74)	(107.18)	4.33	(73.97)
Tasas Vivienda (%)							
Mayor 15 años	10.3	168	(3.88)	(5.18)	2.04	(8.41)	(12.98)
Tasas Tes (%)							
Menor a 1 mes	2.5	n.a	(9.75)	(29.68)	(124.70)	(145.43)	(147.16)
Menor a 1 año	2.5	n.a	(8.09)	(36.88)	(162.56)	(188.24)	(175.30)
De 1 a 3 años	3.0	n.a	(13.66)	(40.28)	(217.69)	(190.28)	(160.96)
De 3 a 5 años	3.9	n.a	(16.71)	(32.54)	(225.13)	(142.57)	(110.04)
Mayor a 5 años	6.5	n.a	(7.87)	14.69	(121.06)	10.17	37.79
Mayor a 15 años	7.8	n.a	1.35	48.36	(30.83)	92.46	121.05

Fuentes: Banco de la República. Cálculos con información de la Superintendencia Financiera de Colombia.

6. Inversiones

a. Inversiones Netas de los Establecimientos de Crédito 1/

(Miles de millones de pesos y porcentajes)

(Miles de millones de pesos)	Saldo a 17/07/2020	VARIACIONES									
		SEMANTAL		ÚLTIMAS 4 SEMANAS		ÚLTIMAS 13 SEMANAS		AÑO CORRIDO		ANUAL	
		ABS	%	ABS	%	ABS	%	ABS	%	ABS	%
A. Moneda Legal	116,847	314	0.3	853	0.7	10,505	9.9	16,897	16.9	17,653	17.8
B. Moneda Extranjera	45,511	298	0.7	-1,348	-2.9	1,326	3.0	7,376	19.3	9,699	27.1
C. TOTAL (A+B=C)	162,358	612	0.4	-496	-0.3	11,830	7.9	24,273	17.6	27,353	20.3
ITEM DE MEMORANDO											
Moneda Extranjera - En millones US\$ 2/	12,462	-42	-0.3	-90	-0.7	1,341	12.1	772	6.6	1,163	10.3
TASA REPRESENTATIVA DE MERCADO	3,652	36	1.0	-81	-2.2	-321	-8.1	390	12.0	482	15.2

b. Inversiones de los Establecimientos de Crédito en ML 1/

(Miles de millones de pesos)	Saldo a 17/07/2020	VARIACIONES									
		SEMANTAL		ÚLTIMAS 4 SEMANAS		ÚLTIMAS 13 SEMANAS		AÑO CORRIDO		ANUAL	
		ABS	%	ABS	%	ABS	%	ABS	%	ABS	%
INVERSIONES NETAS	116,847	314	0.3	853	0.7	10,505	9.9	16,897	16.9	17,653	17.8
A. Establecimientos de crédito	116,847	314	0.3	853	0.7	10,505	9.9	16,897	16.9	17,653	17.8
Inversiones Brutas	116,968	314	0.3	855	0.7	10,516	9.9	16,903	16.9	17,659	17.8
a) Títulos de deuda:	85,046	305	0.4	491	0.6	9,088	12.0	14,950	21.3	13,653	19.1
Título de Tesorería - TES	60,700	-276	-0.5	-274	-0.4	846	1.4	7,076	13.2	4,825	8.6
Otros Títulos de deuda pública	13,789	636	4.8	887	6.9	8,579	164.7	8,555	163.4	9,044	190.6
Otros emisores Nacionales	10,500	-55	-0.5	-120	-1.1	-375	-3.4	-716	-6.4	-250	-2.3
Emisores Extranjeros	57	0	0.1	-1	-1.7	37	186.5	34	147.8	34	144.3
b) Instrumentos de patrimonio	5,642	-25	-0.4	86	1.6	628	12.5	901	19.0	1,082	23.7
c) Otras inversiones 2/	26,279	34	0.1	277	1.1	799	3.1	1,052	4.2	2,923	12.5
Deterioro	121	0	0.1	2	1.9	11	9.8	6	5.0	5	4.3

c. Inversiones de los Establecimientos de Crédito en ME 1/

(Miles de millones de pesos)	Saldo a 17/07/2020	VARIACIONES									
		SEMANTAL		ÚLTIMAS 4 SEMANAS		ÚLTIMAS 13 SEMANAS		AÑO CORRIDO		ANUAL	
		ABS	%	ABS	%	ABS	%	ABS	%	ABS	%
INVERSIONES NETAS	45,511	298	0.7	-1,348	-2.9	1,326	3.0	7,376	19.3	9,699	27.1
A. Establecimientos de crédito	45,511	298	0.7	-1,348	-2.9	1,326	3.0	7,376	19.3	9,699	27.1
Inversiones Brutas	45,512	298	0.7	-1,348	-2.9	1,325	3.0	7,376	19.3	9,699	27.1
a) Títulos de deuda:	4,034	103	2.6	-83	-2.0	2,029	101.2	2,879	249.1	1,906	89.6
Título de Tesorería - TES	0	0	--	0	--	0	--	0	--	-35	--
Otros Títulos de deuda pública	946	57	6.4	29	3.1	28	3.1	550	139.0	541	133.3
Otros emisores Nacionales	181	24	15.7	20	12.5	-35	-16.4	-38	-17.4	68	59.9
Emisores Extranjeros	2,908	22	0.8	-131	-4.3	2,036	233.4	2,367	437.5	1,333	84.7
b) Instrumentos de patrimonio	66	0	0.6	-4	-5.6	-5	-7.0	-13	-16.5	-21	-24.5
c) Otras inversiones 2/	41,411	194	0.5	-1,262	-3.0	-699	-1.7	4,511	12.2	7,814	23.3
Deterioro	0	0	1.0	0	-2.2	0	-8.1	0	12.0	0	15.2

1/ No incluye FDN

2/ Incluye inversiones en subsidiarias y filiales, en asociadas, en negocios y operaciones conjuntas y en derechos fiduciarios. Incluye ajustes por reclasificación entre monedas nacional y extranjera.

Fuentes: Formato 281 de la Superintendencia Financiera de Colombia y cálculos Banco de la República.

8. Activos externos netos y el mercado cambiario

a. Reservas Internacionales

RESERVAS INTERNACIONALES ^{1/}
(Millones de dólares)

Concepto	2019		2020	
	Acum Año dic 31	Acum Año jun 30	Acum Año** jul 24	Acum mes** jul 24
SALDO				
I. Reservas Internacionales Brutas *	53,174	56,629	56,885	
II. Pasivos de Corto Plazo	7	6	5	
III. Reservas Internacionales Netas (I-II) *	53,167	56,623	56,880	
VARIACION				
I. Reservas Internacionales Brutas	4,773	3,455	3,711	256
Pasivos de Corto Plazo	-2	-1	-2	-0
II. Reservas Internacionales Netas	4,774	3,456	3,712	256
Causaciones y Valuaciones	894	245	108	-137
Pasivos con Residentes	-96	-0	-0	0
Opciones call por ejercer	0	0	0	0
MEMO - ITEM				
Saldo Reservas internacionales brutas sin FLAR *	52,654	56,090	56,346	
Causaciones, Valuaciones y Provisiones (deterioro)	457	702	565	
Pasivos con Residentes	0	0	0	
Opciones call por ejercer	0	0	0	

* Para efectos de reporte al FMI se excluyen los aportes al Fondo Latinoamericano de Reservas FLAR del saldo de reservas internacionales, sin embargo, en la información contable del Banco de la República los aportes al FLAR continúan formando parte de los activos de reservas.

** Cifras provisionales.

1/ A partir del 4 de junio de 2019 los recursos en dólares del Gobierno en el Banco de la República se registran en cuentas diferentes a las de las reservas internacionales, y a partir del 17 de diciembre de 2019, la totalidad de los recursos en moneda extranjera del Gobierno en el Banco de la República se contabilizan por fuera del balance del Banco, por tanto no hacen parte de las reservas internacionales.

El 4 de mayo de 2020 el Banco de la República aumentó las reservas internacionales mediante la compra directa de USD 2.000 millones al Gobierno Nacional.

Fuente: Banco de la República

10. Mercados Financieros

a. Evolución durante la semana

Durante la semana, la percepción del riesgo medida a través del VIX subió 0.6%, pasando de 25.68 a 25.84. Los precios del petróleo aumentaron: la referencia WTI subió 1.7%, al pasar de USD40.59 a USD41.29, y el Brent incrementó en 0.4%, pasando de USD43.14 a USD43.34.

Mundo:

- Moody's advirtió que la ayuda de entes multilaterales a países golpeados por el Covid-19 no será suficiente para que mantengan su calificación.
- El mercado se vio afectado por el aumento de las tensiones entre EE.UU. y China después de que el Gobierno americano solicitara al chino abandonar su consulado en Houston, al cual acusó de ser un centro de espionaje.
- La Organización Mundial del Comercio indicó que el comercio global ha sido impactado negativamente por restricciones a las importaciones en medio del Covid-19, pero que las cifras de comercio aun no lo reflejan del todo y se espera que el efecto sea "muy sustancial".

Estados Unidos:

- Los republicanos del Senado presentaron al Congreso un nuevo paquete de ayudas, entre las cuales se buscan extender los beneficios por desempleo.

- Se presentó el primer aumento semanal desde marzo de las solicitudes de subsidios de desempleo, un retroceso que muestra la fragilidad de la recuperación del mercado laboral americano (Obs: 1416k; Ant: 1300k; Esp: 1300k).
- Se presentó el PMI manufacturero para julio, en niveles menores a los esperados (Obs: 51.3; Ant: 49.8; Esp: 52).

Asia:

- Las ventas de los grandes almacenes de Japón disminuyeron un 19.1% a/a en junio, recuperándose de una caída de 65.6% en mayo y una caída récord de 72.8% en abril.
- La cifra preliminar del PMI manufacturero calculado por el Jibun Bank de Japón subió a 42.6 en julio desde una lectura de 40.1 en el mes anterior.
- El Banco Central de China no ve una necesidad inmediata de flexibilizar su política monetaria, pero mantendría las condiciones favorables para respaldar una recuperación de la economía.

Europa:

- Los líderes europeos pactaron crear un fondo de EUR750 mil millones para financiar la recuperación económica después de la pandemia. Este nuevo fondo va a destinar EUR390 mil millones a las naciones más afectadas económicamente, por debajo de los 500 mil millones propuestos inicialmente.
- El dato de confianza a los consumidores GfK en Alemania mostró una recuperación, pero todavía se encuentra lejos del nivel de 10 en el que se encontraba antes de la pandemia. (Obs:-0.3; Ant: -9.6; Esp: -4.5).
- En la UE, el dato de confianza del consumidor se ubicó por debajo tanto de las expectativas del mercado, como del dato observado previamente (Obs: -15; Ant: -14.7; Esp: -12).
- De acuerdo con el IHS Markit PMI, el sector de servicios en todo el bloque económico reportó una recuperación importante en julio, la cual aumentó a 55.1 desde el 48.3 reportado en junio, y se ubicó por encima de lo esperado por el mercado.

América:

- La Organización Panamericana de la Salud indicó que el Covid-19 no muestra señales de disminución en América y agregó que, dada la fuerte carga de enfermedades infecciosas y condiciones crónicas en este continente, tres de cada 10 personas tienen riesgo de sufrir de Coronavirus y desarrollar complicaciones.
- En Colombia, según la Encuesta de Opinión financiera (EOF) de julio, el porcentaje de analistas que espera que la tasa de interés de política monetaria se mantenga en 2.50% para final de año fue 2%, el 7.8% prevé una reducción de 25 pb y 72.5% espera una disminución de 50pb.
- Fitch Ratings espera ahora que la economía colombiana se contraiga al menos 6.9% en 2020, mientras que el desempleo casi se duplicará al 21%.
- La confianza industrial brasileña repuntó en julio según una encuesta de la Fundación Getulio Vargas, extendiendo su avance iniciado en mayo. Lo anterior, debido a que las perspectivas para los próximos meses en todo el sector continuaron mejorando.
- El FMI decidió hacer más flexible el límite para las solicitudes de apoyo financiero de gobiernos nacionales a causa de la pandemia. Esto, debido a que muchos de los países que han recibido el apoyo desde el inicio de la epidemia han alcanzado o se están acercando a los límites de acceso anual.

- El Gobierno mexicano presentó un proyecto de reforma al sistema de pensiones, acordado con la principal patronal y la confederación sindical, que busca aumentar en un 40% la prestación que recibirán los trabajadores al jubilarse y reducir las semanas de cotización.
- Las ventas minoristas mexicanas subieron un 0.8% en mayo desde abril, pero registraron otra caída significativa sobre una base anual debido a las medidas de bloqueo adoptadas en la pandemia de coronavirus.
- En Colombia, el Índice de Confianza al Comercial (ICCO) de junio se ubicó en -3%, lo que representa un incremento de 6.3 puntos porcentuales (pps) frente al mes anterior. Por su parte, el Índice de Confianza Industrial (ICI) registro un balance de -20.8%, lo que representa un incremento de 0.5 pps frente a mayo.
- De acuerdo con el último reporte de JP Morgan, la última ponderación observada para Colombia en el índice GBI-EM Global Diversified, se ubicó en 5.92%.
- En Chile, el congreso aprobó definitivamente la ley que permite el retiro parcial (10%) de los ahorros de los trabajadores de los fondos de pensiones.
- La inflación interanual de México se aceleró en la primera mitad de julio, mientras que el mercado espera en agosto un nuevo recorte de la tasa referencial para aliviar el impacto económico de la crisis del Coronavirus.
- Los precios al consumidor de Brasil aumentaron menos de lo esperado a mediados de julio. Asimismo, tras el resultado de inflación, los analistas se mantienen a la espera de la decisión de tasa de política del banco central el 4 de agosto.
- En Colombia, MHCP intercambió con la tesorería nacional \$3,9 billones en TES UVR 2021 por TES en pesos con vencimiento entre 2030 y 2034.

b. Tasas de interés de Bancos Centrales

	Tasa de interés vigente			
	Actual (a) 24 de julio	Semana anterior 17 de julio	4 sem atrás 24 de junio	Un año atrás
Estados Unidos	0 - 0,25	0 - 0,25	0 - 0,25	2,25 - 2,5
Zona Euro	0,00	0,00	0,00	0,00
Japón	-0,10	-0,10	-0,10	-0,10
Reino Unido	0,10	0,10	0,10	0,75
Canadá	0,25	0,25	0,25	1,75
Brasil	2,25	2,25	2,25	6,50
México	5,00	5,00	5,50	8,25
Colombia	2,50	2,50	2,75	4,25
Chile	0,50	0,50	0,50	2,50
Argentina*	38,00	38,00	38,00	59,01
Perú	0,25	0,25	0,25	2,75
Australia	0,25	0,25	0,25	1,00
Nueva Zelanda	0,25	0,25	0,25	1,50
Malasia	1,75	1,75	2,00	3,00
Sudáfrica ↓	3,50	3,75	3,75	6,50
Turquía =	8,25	8,25	8,25	24,00
India	4,00	4,00	4,00	5,75
Rusia ↓	4,25	4,50	4,50	7,50
China =	4,35	4,35	4,35	4,35
Suiza	-1,25 - -0,25	-1,25 - -0,25	-1,25 - -0,25	-1,25 - -0,25
Indonesia	4,00	4,00	4,25	5,75
Noruega	0,00	0,00	0,00	1,25

*El BCRA anunció el 28/09/2018 que el crecimiento de la base monetaria será nulo hasta junio del 2019. Por tanto, esta tasa es calculada diariamente como el promedio de las tasas negociadas de las LELIQ con las entidades financieras.

c. Inflación observada y expectativas de inflación

	Tasa actual y meta de inflación			Encuesta de expectativas de inflación anual a diciembre del 2020			
	24 de julio			BLOOMBERG		BANCOS CENTRALES	
	Inflación (b)	Tasa de interés real [(1+a)/(1+b)]-1	Meta de Inflación 2020	Fecha de la encuesta	Resultado	Fecha realización de la encuesta	Resultado
Estados Unidos (jun)	0,6	-0,35	2,00	24/07/2020	0,90	-	-
Zona Euro (jun)	0,3	-0,30	2,00	24/07/2020	0,40	abr-20	0,40
Japón (jun)	0,1	-0,20	2,00	24/07/2020	-0,10	-	-
Reino Unido (jun)	0,6	-0,50	2,00	24/07/2020	0,80	jun-20	2,90
Canadá (jun) ↑	0,7	-0,45	1,00 - 3,00	24/07/2020	0,60	-	-
Brasil (jun)	2,13	0,12	2,75 - 5,75	24/07/2020	2,50	jul-20	1,72
México (jun)	3,33	1,62	3,00	24/07/2020	3,00	jun-20	3,34
Colombia (jun)	2,19	0,30	2,00 - 4,00	24/07/2020	2,95	jul-20	1,90
Chile (jun)	2,63	-2,08	2,00 - 4,00	24/07/2020	2,90	jul-20	2,00
Argentina (jun)	42,8	-3,36	12,00- 17,00	24/07/2020	45,00	jun-20	40,70
Perú (jun)	1,6	-1,33	1,00 - 3,00	24/07/2020	1,65	jun-20	1,50
Australia (mar)	2,2	-1,91	2,00 - 3,00	24/07/2020	0,70	jun-20	3,30
Nueva Zelanda (jun)	1,5	-1,23	1,00 - 3,00	24/07/2020	1,50	jun-20	0,74
Malasia (jun) ↑	-1,9	3,72	-	24/07/2020	-0,50	-	-
Sudáfrica (may)	2,1	1,37	3,00 - 6,00	24/07/2020	3,40	jul-20	4,70
Turquía (jun)	12,62	-3,88	3,00 - 7,00	24/07/2020	11,00	jul-20	10,00
India (jun)	6,09	-1,97	2,00 - 6,00	-	-	-	-
Rusia (jun)	3,2	1,02	4,00	24/07/2020	3,20	-	-
China (jun)	2,5	1,80	3,00	24/07/2020	2,76	-	-
Irlanda (jun)	-0,4	0,40	2,00	24/07/2020	-0,10	-	-
Portugal (jun)	0,13	-0,13	2,00	-	-	-	-
Grecia (jun)	-1,569	1,59	2,00	-	-	-	-
Suiza (jun)	-1,3	1,06	2,00	-	-	-	-
Indonesia (jun)	1,96	2,00	2,50 - 4,50	24/07/2020	2,55	abr-20	3,08
Noruega (jun)	1,4	-1,38	2,00	24/07/2020	1,20	-	-

d. Tasas de los mercados monetarios internacionales

	Plazo	Tasa actual (a) 24 de julio	Semana anterior (b) 17 de julio	4 sem atrás	30 de diciembre de 2019	Un año atrás	Variación p.b. última semana (a-b)
FEDERAL FUND	1 Día	0,09	0,09	0,08	1,55	2,40	0,0
LIBOR	1Día	0,08	0,09	0,07	1,53	2,35	-0,1
LIBOR	1 Semana	0,11	0,11	0,10	1,60	2,35	-0,3
LIBOR	1 Mes	0,17	0,18	0,18	1,78	2,26	-0,7
LIBOR	3 Meses	0,25	0,27	0,28	1,91	2,27	-2,5
EUR LIBOR	1 Día	-0,58	-0,58	-0,56	-0,57	-0,47	0,3
EUR LIBOR	1 Semana	-0,55	-0,54	-0,54	-0,54	-0,47	-1,3
EUR LIBOR	1 Mes	-0,50	-0,49	-0,49	-0,51	-0,44	-0,9
EUR LIBOR	3 Meses	-0,44	-0,44	-0,40	-0,42	-0,42	0,9

Fuente: Bloomberg

Federal fund rate: Tasa interbancaria overnight a la cual los bancos miembros de sistema de la Reserva Federal de los Estados Unidos se prestan el exceso de reservas sin exigir garantía como contrapartida.

Libor: Tasa de interés interbancaria que se aplica en el mercado de capitales de Londres. Esta tasa se construye a partir de las cotizaciones (punta de oferta) que presentan los bancos con mejor calidad crediticia a las 11:00 a.m. hora en Londres, para los diferentes plazos. En el documento se presenta la tasa de referencia para transacciones en dólares. EUR libor: Tasa de interés interbancaria para las transacciones en Euros que se aplica en el mercado de capitales de Londres. Esta tasa se construye a partir de las cotizaciones (punta de oferta) que presentan los bancos con mejor calidad crediticia a las 11:00 a.m. hora en Londres, para los diferentes plazos.

e. Bonos del tesoro americano

BONOS DEL TESORO AMERICANO ^{1/}	Tasa actual (a) 24 de julio	Semana anterior (b) 17 de julio	4 sem atrás	30 de diciembre de 2019	Un año atrás	Variación p.b. última semana (a-b)
0,25	0,10	0,10	0,14	1,52	2,09	0,00
0,5	0,13	0,13	0,17	1,59	2,08	0,10
2	0,15	0,15	0,19	1,57	1,82	0,2
5	0,28	0,28	0,33	1,67	1,82	-0,8
10	0,59	0,63	0,68	1,88	2,04	-3,7
30	1,23	1,33	1,43	2,33	2,57	-9,8

^{1/} Bonos genéricos de Bloomberg

Fuente: Bloomberg

f. Spread de deuda soberana*

EMBI (Emerging Market Bond Index) ^{1/}	Spread actual (a) 24 de julio	Semana anterior (b) 17 de julio	4 sem atrás 24 de junio	30 de diciembre de 2019	Un año atrás	Variación última semana (a-b)	Variación porcentual última semana (a/b)-1
Plus soberanos	416	428	435	302	396	-12	-2.7%
Colombia	264	270	301	169	170	-6	-2.2%
Argentina	2219	2343	2514	1772	812	-124	-5.3%
Brasil	345	356	372	218	207	-11	-3.1%
México	506	519	526	297	328	-13	-2.5%
Perú	164	170	179	112	117	-6	-3.5%
Venezuela	28040	27045	28107	15194	13176	995	3.7%
Turquía	589	610	592	411	449	-21	-3.4%
Sudáfrica	501	510	493	302	255	-9	-1.8%

^{1/} Bonos genéricos de Bloomberg

Fuente: Bloomberg

EMBI plus: Emerging Markets Bond Index - Embi + - es un índice creado por JP Morgan que mide los retornos totales de los instrumentos de deuda externa de los países emergentes, incluyendo bonos Brady en dólares y en otras monedas, préstamos, Eurobonos e instrumentos de deuda local denominados en dólares. Este indicador está concentrado en instrumentos de las tres principales economías de Latinoamérica (Brasil, México y Argentina) con una ponderación de 68%, dejando el resto para los otros países Latinoamericanos. Para el desarrollo de este informe, se considera el spread de dicho portafolio EMBI, sobre la curva cero cupón de los treasuries. EMBI plus país: Emerging Markets Bond Index (Embi +) calculado bajo los mismos criterios del EMBI PLUS considerando únicamente los títulos del respectivo país. Para el desarrollo de este informe, se considera el spread de dicho portafolio EMBI, sobre la curva cero cupón de los treasuries

*A partir del 01/10/2018 los tickers de Bloomberg de Colombia, México, Brasil, Argentina y Perú corresponden a ELI GCOL index, ELI GMXN index y ELI GBRL index, ELI GARL index y ELI GPER index, respectivamente

g. TED (Libor 3 Meses – T-bills 3 Meses)*

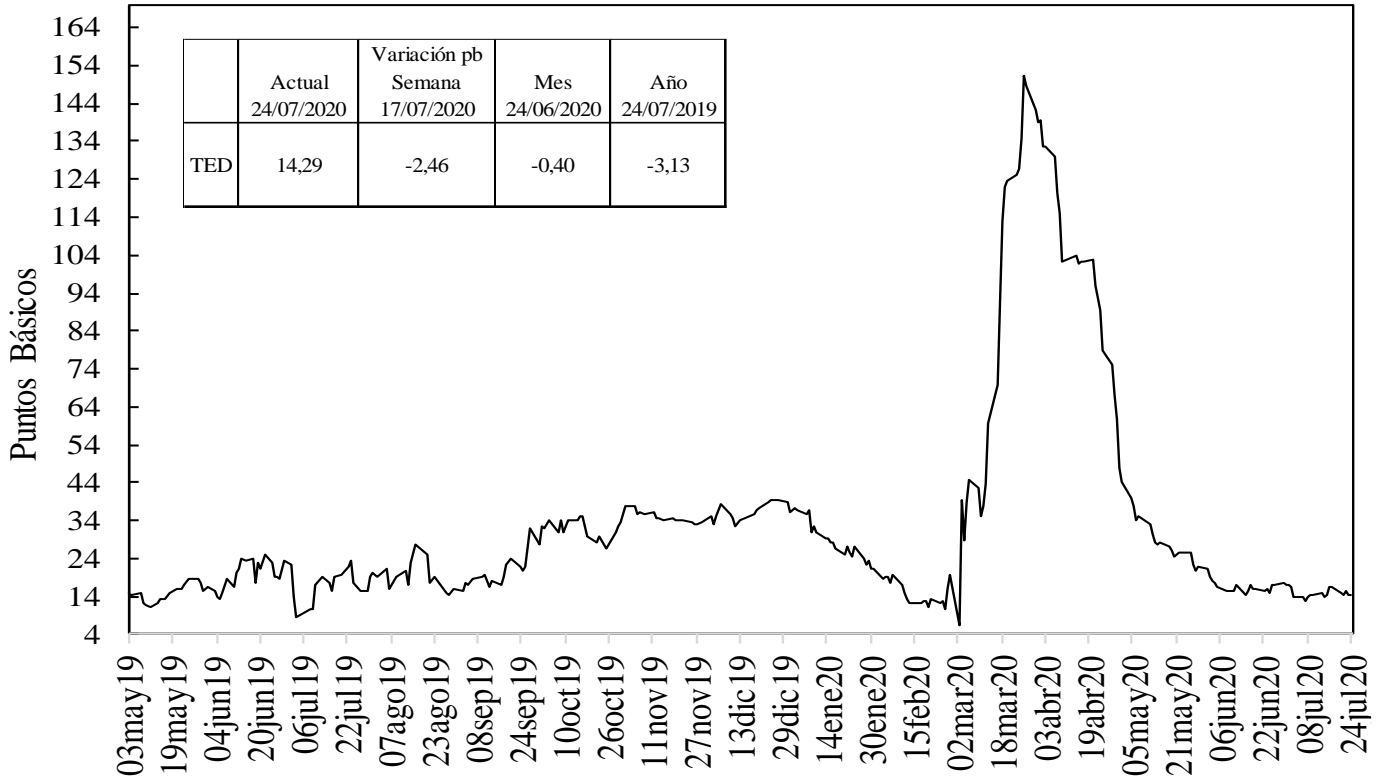

Fuente: Bloomberg, DOAM.

h. Embi plus, embi Colombia, CDS, coeficientes de aversión al riesgo y yankees*

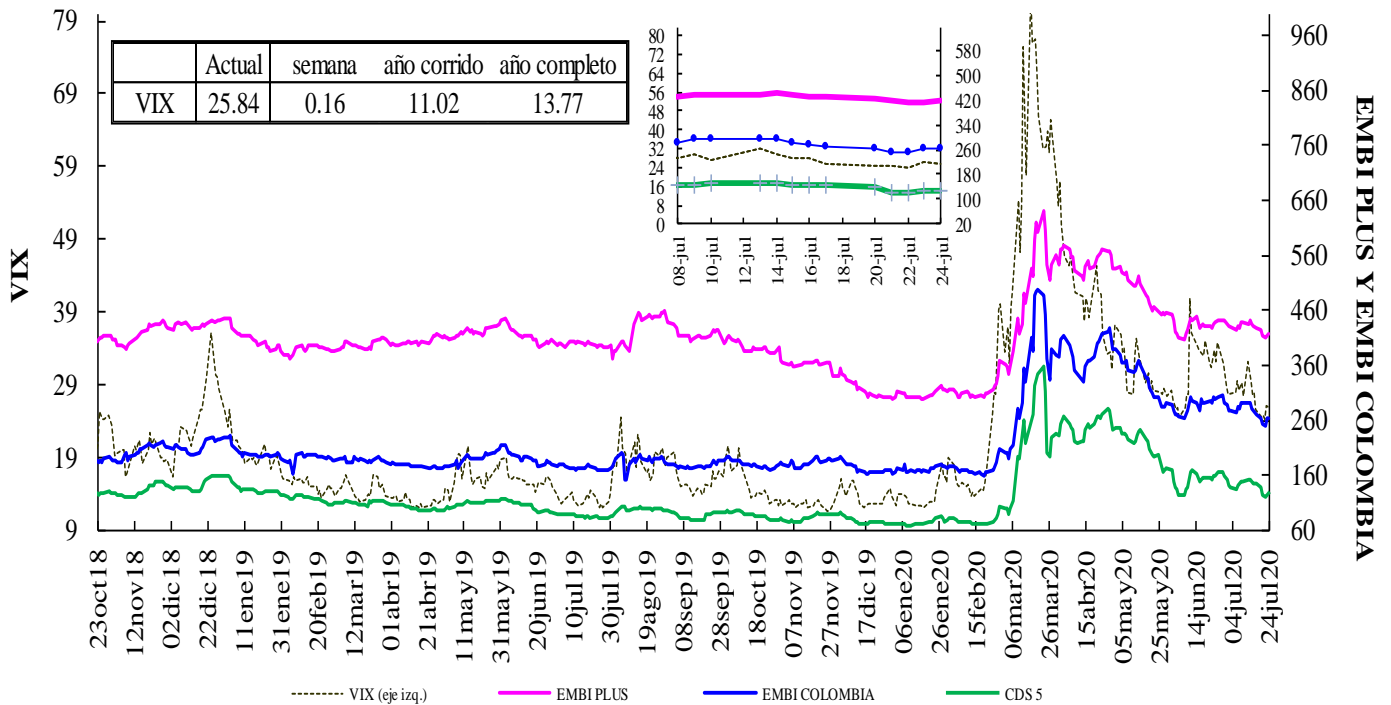

VIX: Índice de volatilidad del “Chicago Board Options Exchange SPX”, que refleja la volatilidad implícita en las opciones sobre las acciones que componen el S&P 500. Se utiliza como un indicador que mide la aversión al riesgo de los inversionistas, la variación se presenta en términos absolutos.
 *El ticker del EMBI de Colombia en Bloomberg corresponde a ELI GCOL index.

EMBI-CDS 1-CDS 10-CDS 5

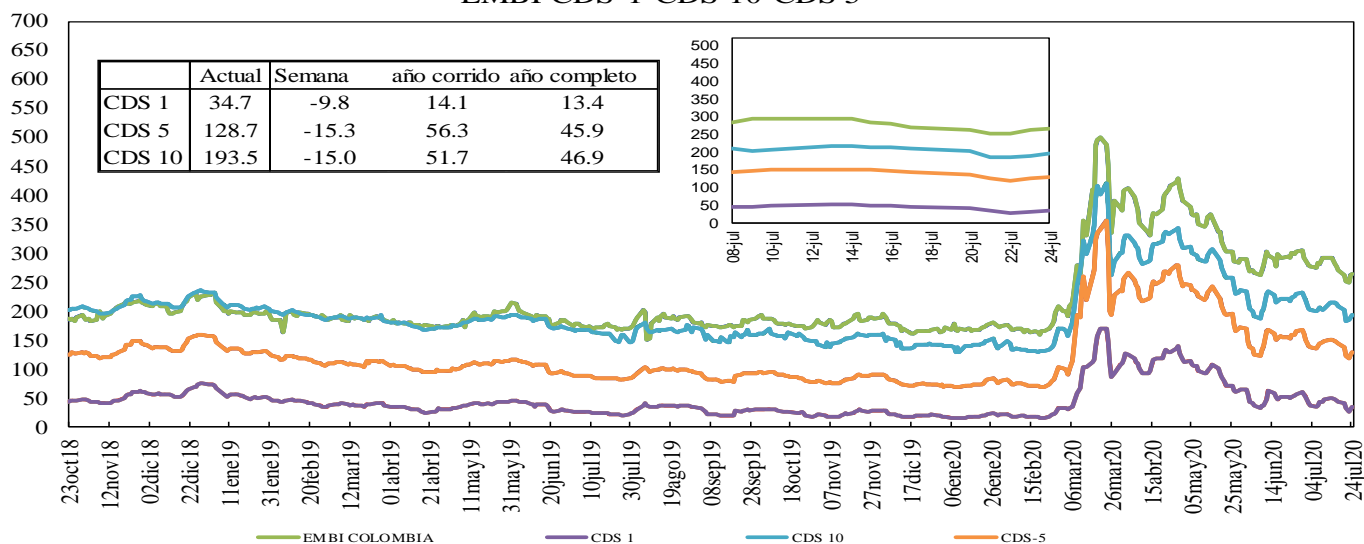

Fuente: Bloomberg, DOAM.

Credit Default Swap América Latina-5 años

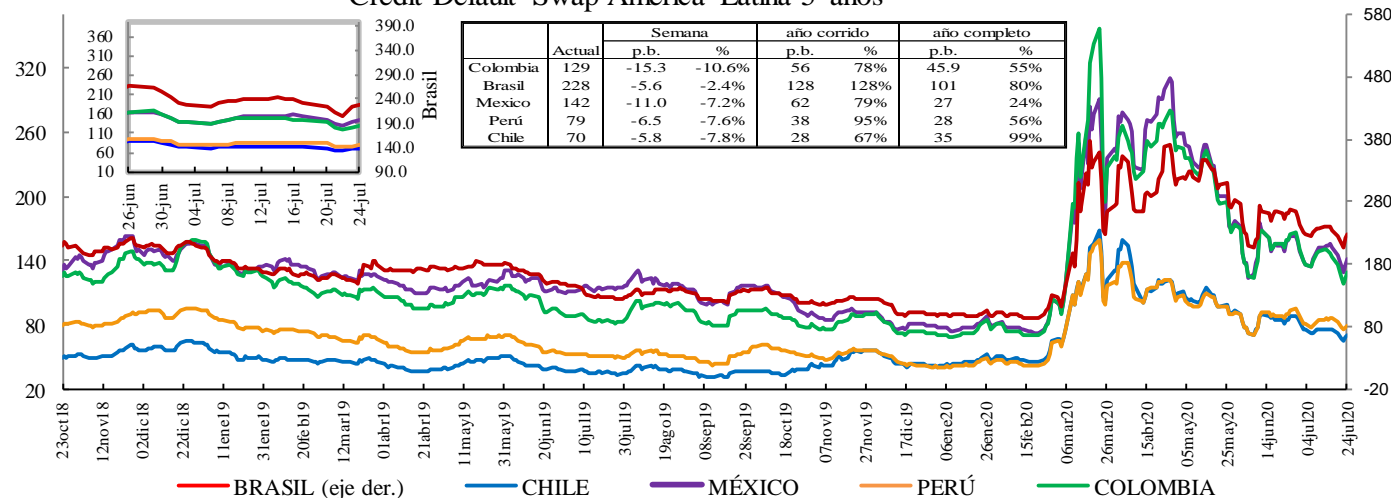

*En la gráfica que muestra el zoom, el eje de la derecha corresponde al eje de Brasil.

Fuente: Bloomberg, DOAM.

Credit Default Swap otros países - 5 años

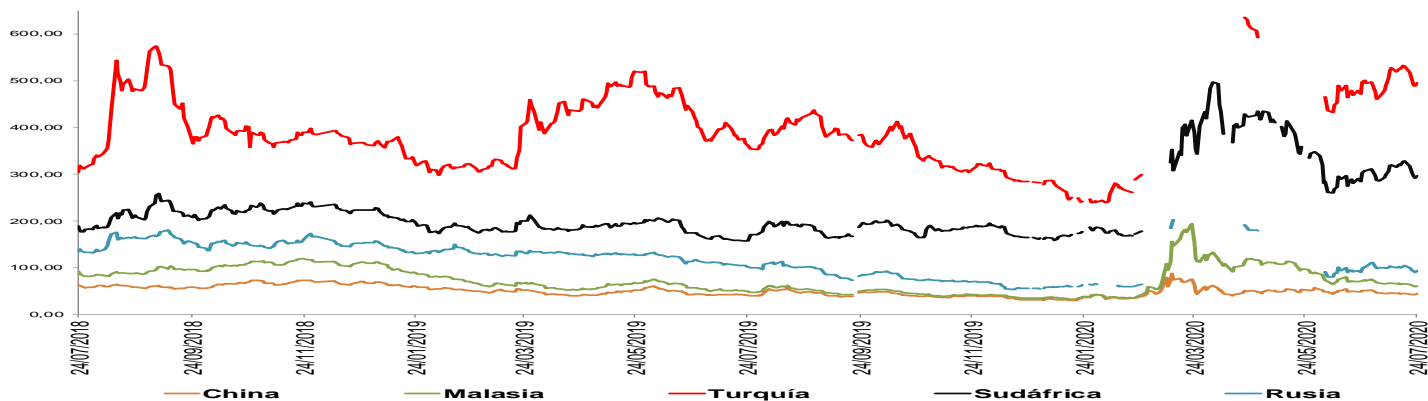

*El ticker del EMBI de Colombia en Bloomberg corresponde a ELI GCOL index.

Un Credit Default Swap (CDS) es un instrumento financiero por medio del cual se negocia el riesgo crediticio de un bono. El tenedor paga una prima (puntos básicos sobre el valor nominal del bono) a la entidad que ofrece el CDS a cambio de que esta responda por un valor nominal en caso que el emisor haga default. La valoración de un CDS se hace en puntos básicos sobre el valor nominal del bono y tiene una relación directa con el nivel de aversión al riesgo de los inversionistas. Es decir, entre más alta sea la probabilidad de default, mayor será el valor del CDS y viceversa.

**Los datos de CDS para Turquía y Rusia están disponibles hasta el 13 de marzo del 2020. Por disponibilidad de los datos la serie se retoma desde el 20/04/2020. Para Sudáfrica los datos están disponibles hasta el 25 de Febrero del 2020 y la serie se retoma desde el 10 de Marzo del 2020

i. Índices Accionarios

País	Índices accionarios	Nivel actual 24 de julio	Diferencia			
			Semanal 17 de julio	4 sem atrás 24 de junio	30 de diciembre de 2019	Un año atrás
EE UU	DOW JONES	26.470	-0,76%	4,0%	-7,0%	-2,9%
EE UU	S&P500	3.216	-0,28%	5,4%	-0,2%	6,5%
EE UU	NASDAQ	10.363	-1,33%	4,6%	15,8%	24,5%
Zona Euro	Euro Stoxx 50	3.311	-1,63%	3,6%	-11,7%	-6,3%
Alemania	DAX	12.838	-0,63%	6,2%	-3,1%	2,5%
Argentina	MERVAL	48.605	6,88%	20,2%	16,6%	22,2%
México	MEXBOL	37.357	2,83%	-1,5%	-14,4%	-9,3%
Brasil (Sao Paulo)	IBOV	102.382	-0,49%	8,5%	-11,5%	-1,7%
Chile	IPSA	4.015	0,50%	-0,5%	-14,0%	-19,2%
Venezuela	IBVC	352.332	10,42%	8,3%	290,5%	1317,4%
Perú	IGBVL	17.289	3,20%	3,2%	-16,0%	-16,7%
Colombia	COLCAP	1.174	1,54%	4,3%	-29,4%	-26,3%
Japón	NKY	22.752	0,24%	1,0%	-3,8%	4,8%
China	SHANGAI SE	3.197	-0,54%	7,3%	5,2%	9,4%

Fuente: Bloomberg.

j. Comportamiento de tasas de cambio

i) Depreciación de las principales monedas frente al Dólar Americano

TASAS DE CAMBIO Frente al dólar	Tasa Indirecta 24 de julio	Tasa Directa 24 de julio	Depreciación de las diferentes monedas frente al Dólar					
			Semanal 17 de julio	4 semanas atrás	30 de diciembre de 2019	Un año atrás	Dos años atrás	Tres años atrás
Euro	1,1656	0,86	-1,96%	-3,5%	-3,9%	-4,4%	0,3%	-0,1%
Libra	1,2795	0,78	-1,77%	-2,9%	2,5%	-2,4%	2,7%	1,8%
AUD	0,7105	1,41	-1,53%	-3,3%	-1,6%	-1,8%	4,5%	11,5%
NZD	0,6642	1,51	-1,27%	-3,5%	1,3%	1,0%	2,4%	12,0%
CAD	0,7454	1,34	-1,22%	-1,6%	2,6%	2,1%	2,0%	7,2%
Yen	0,0094	106,14	-0,83%	-0,8%	-2,5%	-1,9%	-4,6%	-4,5%
NOK	0,1093	9,2	-1,51%	-5,3%	3,8%	5,9%	11,9%	14,3%

Fuente: Bloomberg.

ii) Depreciación de monedas de países emergentes frente al Dólar Americano (tasas de cierre)

TASA DE CAMBIO Países Emergentes	Tasa actual 24 de julio	Depreciación de las diferentes monedas frente al Dólar					
		Semanal 17 de julio	4 sem atrás 24 de junio	30 de diciembre de 2019	Un año atrás	Dos años atrás	Tres años atrás
Colombia	3.690,92	1,08%	-0,8%	12,6%	15,5%	27,4%	22,1%
Argentina	71,90	0,59%	2,6%	20,1%	67,6%	161,5%	312,1%
Brasil	5,23	-2,86%	-2,1%	30,0%	38,6%	39,6%	66,3%
Venezuela*	241.651,72	7,20%	19,80%	427,4%	3079,6%	NA	NA
Perú	3,53	0,47%	0,7%	6,5%	7,3%	7,9%	8,9%
México	22,28	-1,18%	-2,2%	17,7%	16,9%	18,0%	25,7%
Chile	776,01	-1,19%	-5,3%	3,2%	12,4%	18,6%	19,1%
Turquía	6,85	-0,25%	-0,1%	15,1%	20,0%	40,1%	92,5%
India	74,83	-0,26%	-1,2%	4,9%	8,5%	8,5%	16,3%
Sudáfrica	16,66	-0,22%	-4,1%	18,0%	20,0%	25,4%	28,5%
Malasia	4,26	-0,04%	-0,2%	3,8%	3,6%	4,8%	-0,4%

* Venezuela: Con el cambio de denominación de Bolívar Fuerte a Bolívar Soberano, cambió la metodología para el cálculo de la Tasa de Cambio, por tal motivo no es posible realizar el cálculo de la depreciación dos y tres años atrás.

Fuente: Bloomberg, SET FX – Tasa promedio

iii) Depreciación del Peso frente a otras monedas

TASAS DE CAMBIO Peso frente a otras monedas	Tasa actual 24 de julio	Depreciación del Peso frente a las diferentes monedas					
		Semanal 17 de julio	4 sem atrás 24 de junio	30 de diciembre de 2019	Un año atrás	Dos años atrás	Tres años atrás
COP/Euro	4302,14	3,09%	2,7%	17,3%	20,9%	27,0%	22,2%
COP/Libra	4722,35	2,90%	2,2%	9,9%	18,4%	24,0%	19,9%
COP/Yen	34,78	1,93%	0,0%	15,6%	17,8%	33,4%	27,8%
COP/Sol Peruano	1044,26	0,61%	-1,5%	5,7%	7,7%	18,1%	12,1%
COP/Peso Chileno	4,76	2,29%	4,7%	9,1%	2,8%	7,4%	2,5%
COP/Real Brasileiro	705,46	4,06%	1,3%	-13,4%	-16,7%	-8,7%	-26,6%
COP/Peso Mexicano	165,64	2,28%	1,4%	-4,3%	-1,2%	7,9%	-2,9%

Fuente: Bloomberg, cálculos DOAM

k. Precios internacionales de las materias primas

Materias primas Principales productos Balanza comercial	Materias Primas Producto	Nivel actual Dólares 24 de julio	Diferencia				
			Semanal 17 de julio	Frente a 30 de junio	4 semanas atrás	30 de diciembre de 2019	Un año atrás
Índice General	CRB INDEX	143,0	1,6%	3,68%	5,77%	-23,44%	-19,74%
Exportaciones	Café	1,1	7,3%	8,35%	12,16%	-17,97%	7,33%
Exportaciones	Azúcar	12,2	-0,3%	0,00%	-0,41%	-9,90%	-4,69%
Exportaciones	Petróleo WTI	41,3	1,7%	5,14%	8,63%	-33,06%	-26,11%
Exportaciones	Carbón	49,6	0,6%	-0,60%	9,50%	-6,07%	-14,72%
Exportaciones	Oro	1902,0	5,1%	6,80%	8,00%	25,53%	33,39%
Exportaciones	Níquel	13430,0	1,1%	5,00%	7,35%	-5,59%	-7,22%
Exportaciones	Aceite de Palma	684,0	0,0%	-27,58%	-27,58%	-30,20%	14,96%
Importaciones	Trigo	5,4	0,9%	6,76%	8,70%	-4,45%	6,13%
Importaciones	Maiz	3,1	-1,9%	-4,06%	0,33%	-18,78%	-25,85%
Importaciones	Cacao	2090,4	1,4%	0,45%	-3,69%	-13,00%	-13,86%
Importaciones	Algodón	0,6	-0,5%	-0,49%	1,70%	-11,77%	-1,55%
Importaciones	Soya	9,0	0,9%	2,27%	3,87%	-4,03%	2,95%
Otros	Plata	22,8	17,8%	25,04%	30,09%	26,98%	37,17%
Otros	Cobre	6412,5	-0,7%	6,20%	9,22%	3,70%	7,23%
Otros	Aluminio	1654,5	2,3%	3,28%	5,79%	-7,62%	-7,85%
Otros	Ganado	98,2	-0,6%	2,50%	1,98%	-20,75%	-16,17%
Otros	Petróleo Brent	43,34	0,5%	5,02%	7,52%	-36,67%	-31,40%

Fuente: Bloomberg

Precio del petróleo: precio del futuro más cercano a vencer de un barril de petróleo crudo (en dólares).

Precio del carbón: precio de contado FOB de una tonelada de carbón en el New York mercantile exchange (en dólares).

Precio del café: precio de una libra de café colombiano cotizado en la bolsa de New York (en dólares).

Precio del algodón: corresponde a un descuento sobre el contrato de futuros más activamente transado en New York.

Precio del oro: precio de contado de una onza de oro (en dólares).

Precio del trigo: precio de contado de un saco de trigo rojo suave de invierno en Chicago (en dólares).

Precio del sorgo: precio de contado de un saco de sorgo (100 libras americanas) publicado por el Departamento de Agricultura de estados Unidos (en dólares).

Precio de la plata: precio de contado de una onza de plata (en dólares).

Precio del cobre: precio de contado de una tonelada métrica de cobre según London Metal Exchange (en dólares).

Precio del aluminio: precio de contado de una tonelada métrica de aluminio según London Metal Exchange (en dólares).

Precio del níquel: precio de contado de una tonelada métrica de níquel según London Metal Exchange (en dólares).

Aceite de palma: promedio ponderado del precio diario de una tonelada métrica de aceite de palma, para este promedio, si el mes corriente es enero, el precio en este mes será el precio de contado y el precio de los meses siguientes (febrero, marzo y abril) será el precio de los respectivos contratos. Estos son los precios del mercado de Malasia según el Malaysian Palm Oil Borrard (en dólares).

Precio del maíz: precio de contado de un saco de maíz amarillo en Chicago (en dólares).

Precio del azúcar: precio global de contado de una libra de azúcar (Fuente: International Sugar Organization-en centavos de dólar)

Precio del cacao: precio diario calculado como el promedio de los tres futuros de cocoa más cercanos transado en Londres y New York.

Precio del ganado: precio de contado del ganado vivo en el mercado de Estados Unidos (en dólares).

Precio de la Soya: precio de contado de un Bushel de soya amarilla en Chicago (en dólares)

Precio del arroz: precio de contado de un saco de arroz tailandés en Chicago (en dólares)

i) Gráficos precios Internacionales de materias primas

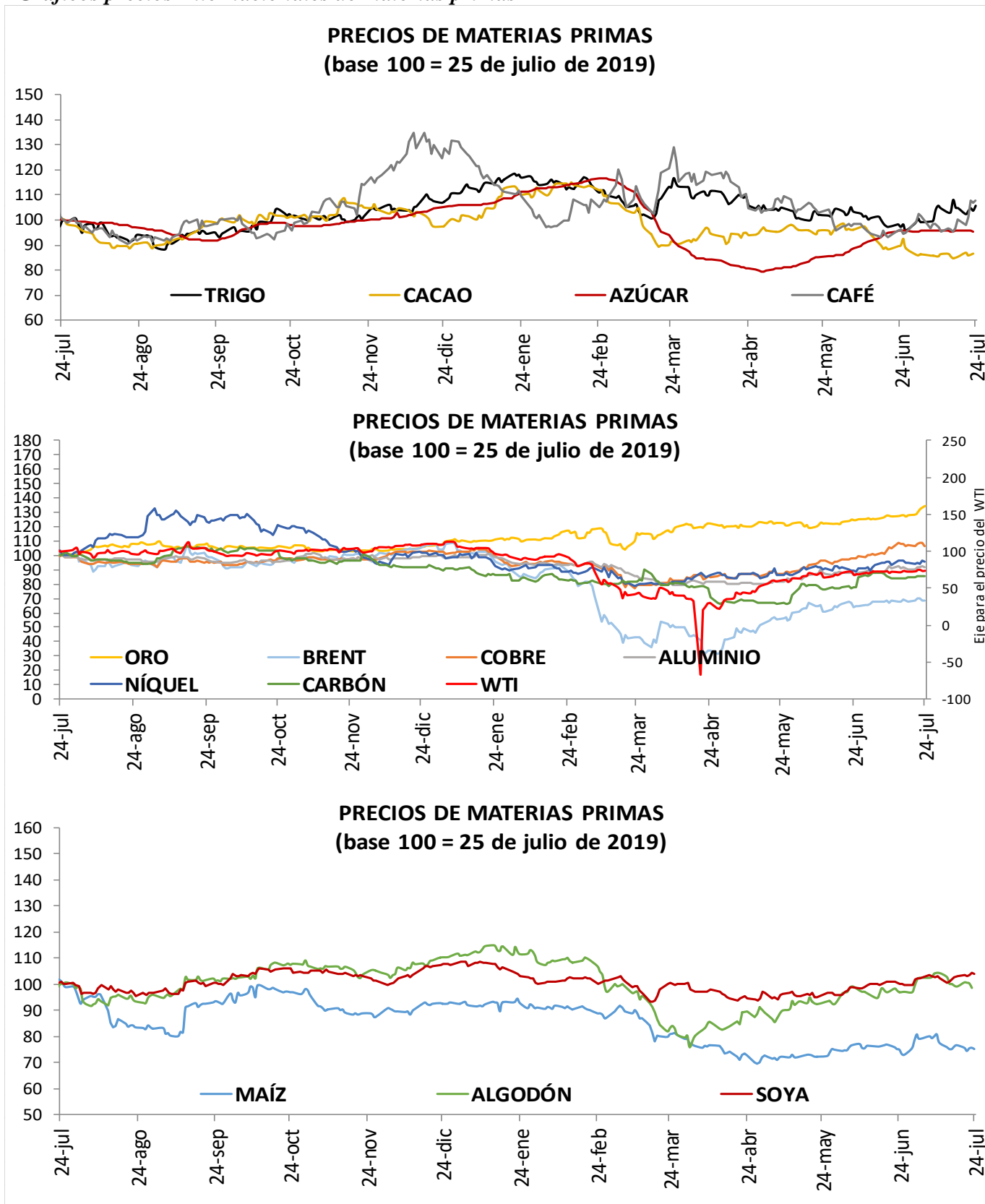

I. Resumen de los mercados de países desarrollados

Mercado De Renta Fija: Bonos Del Tesoro Americano

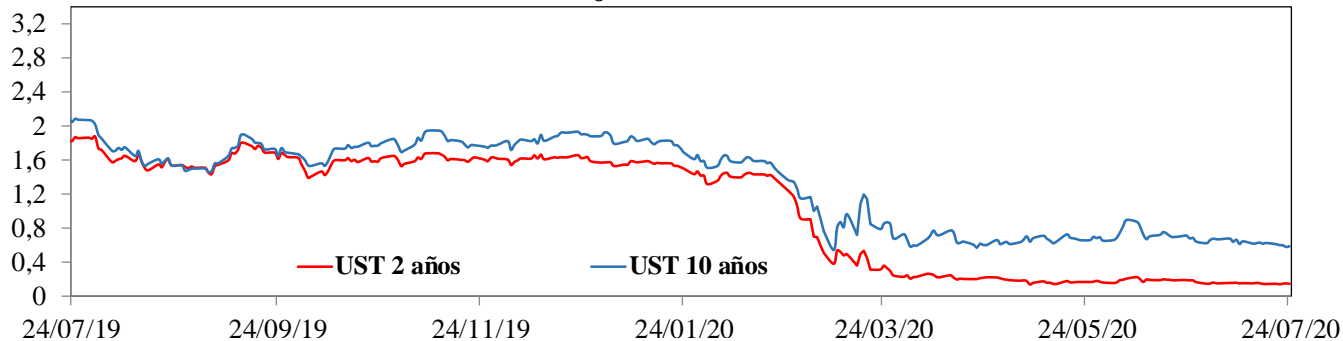

Mercado De Renta Variable: MXWO Index

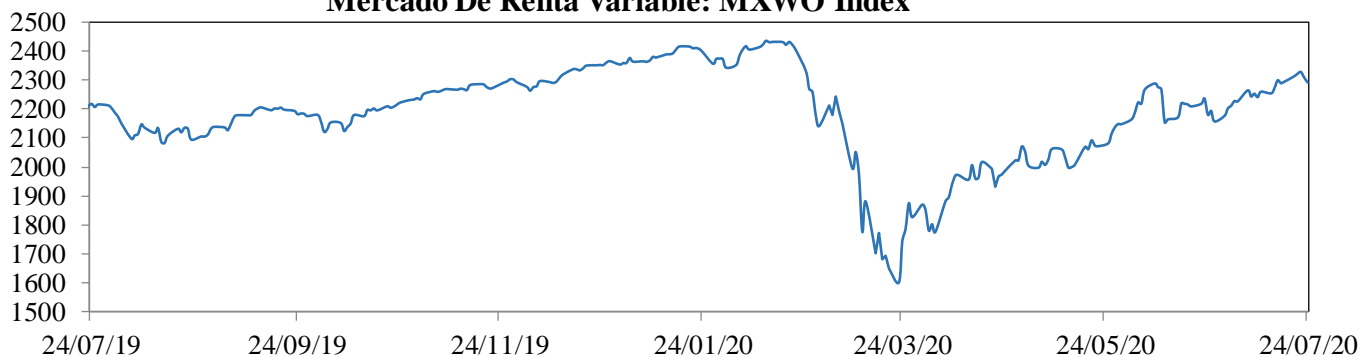

Cotización Del Dólar Frente A Sus Principales Socios Comerciales: DXY Index

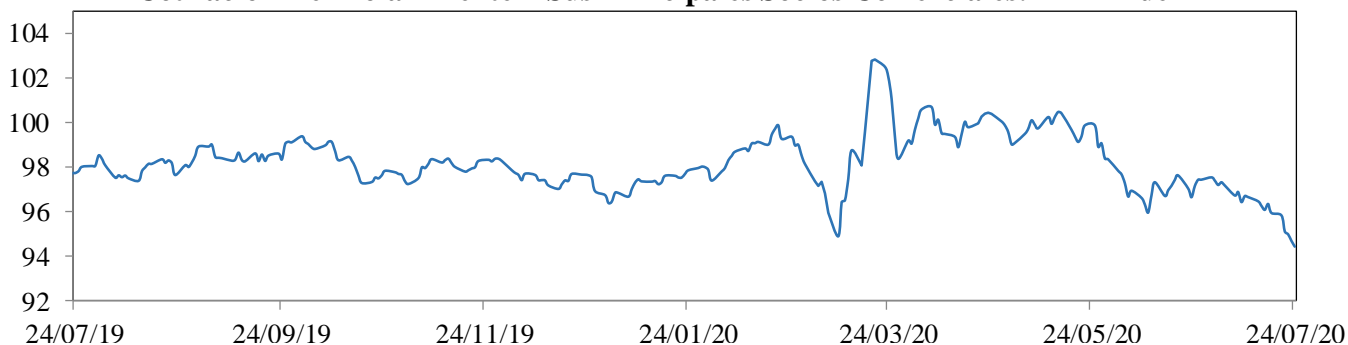

Cotización Principales Materias Primas

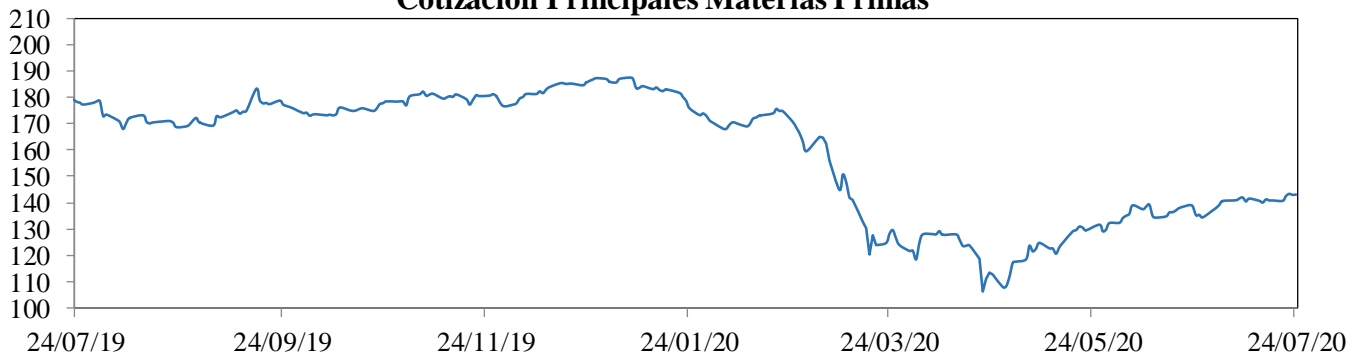

MXWO index: Índice de capitalización que mide el rendimiento de las acciones de compañías de países desarrollados. Este índice se deriva del MSCI de Morgan Stanley, el cual se conoce como el MSCI WORLD. La base del índice MXWO es el 31 de diciembre de 1969.

DXY index: Es un promedio ponderado del valor del dólar contra las monedas de un grupo de países que son los principales socios comerciales de Estados Unidos, entre los cuales se encuentran las siguientes monedas: El euro, el yen japonés, la libra esterlina, el dólar canadiense, la corona sueca y el franco suizo.

CRB index: Es un promedio aritmético de precios de futuros de una canasta de materias primas, entre los cuales se encuentra oro, plata, textiles, ganado vivo, café, azúcar, entre otros. La base del índice CRB es el 4 de noviembre de 1956 con un valor de 107.92.

Fuente: Bloomberg

m. Resumen de los mercados de países emergentes

Mercado De Renta Fija: EMBI Plus

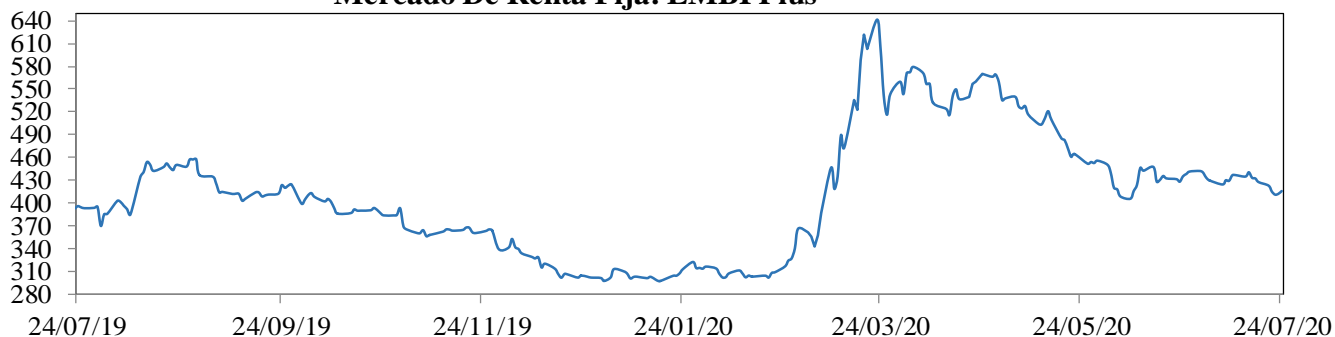

Mercado De Renta Variable: MXLA Index

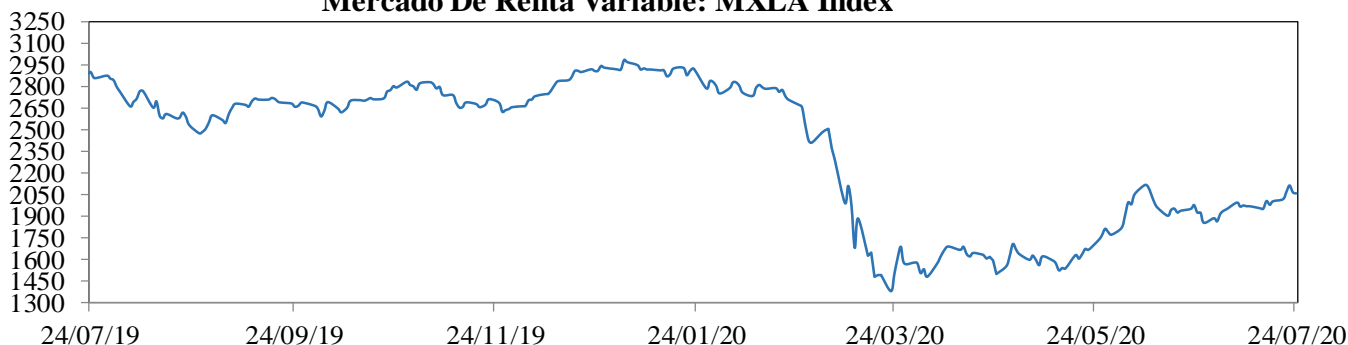

Cotización Del Dólar Frente a Monedas Latinoamericanas: 1/LACI Index

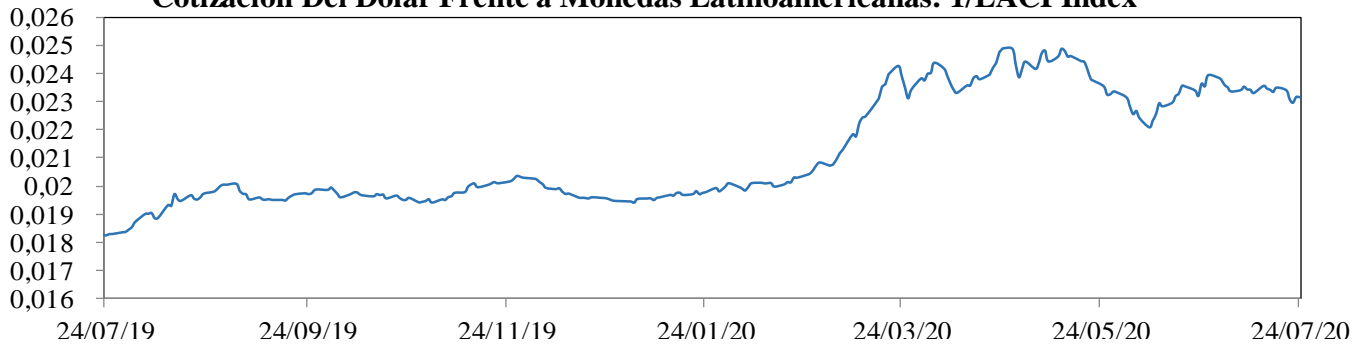

Precio Del Petróleo: WTI Index (Usd/Barril)

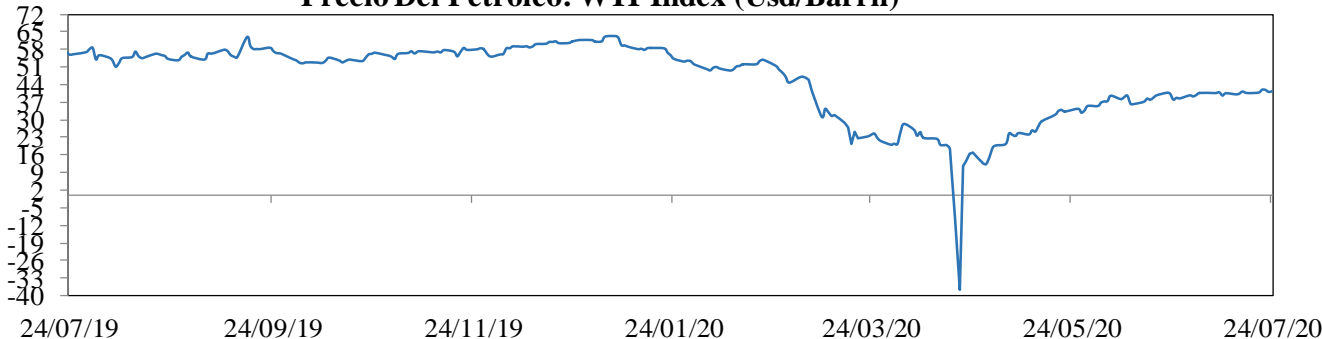

EMBI plus: Emerging Markets Bond Index, es un índice creado por JP Morgan que mide los retornos totales de los instrumentos de deuda externa de los países emergentes, incluyendo bonos Bradys en dólares y otras monedas, préstamos, Eurobonos e instrumentos de deuda local denominados en dólares. Este indicador está concentrado en instrumentos de las tres principales economías de Latinoamérica (Brasil, México y Argentina) con una ponderación de 68%, dejando el resto para los otros países Latinoamericanos. Para el desarrollo de este informe, se considera el *spread* de dicho portafolio EMBI, sobre la curva cero cupón de los *treasuries*. La base del EMBI PLUS es el 27 de agosto de 2002 con un valor de 878.

MXLA index: Índice de capitalización que mide el rendimiento de las acciones de compañías de países de América Latina. Este índice se deriva del MSCI de Morgan Stanley, el cual se conoce como el MSCI EM Latin América. La base del índice MXLA es el 31 de diciembre de 1987.

LACI index: índice creado por JP Morgan que mide el comportamiento de las monedas de países de América Latina. El índice corresponde a un promedio ponderado por liquidez y operación de la tasa spot de las 6 monedas de los países más importantes de esta región (ARS, BRL, CLP, COP, MXN, PEN). El índice LACI empieza desde el 18 de noviembre de 1992 con un valor de 1706.52.

Fuente: Bloomberg

11. Mercado cambiario y de derivados¹

2020	24-jun	03-jul	10-jul	17-jul	24-jul	Variación semanal	Variación 4 semanas
Tasa promedio	3.722,43	3.646,24	3.614,79	3.651,56	3.690,92	39,36	-31,51
						1,08%	-0,85%
Depreciación año completo	16,64%	13,69%	12,52%	14,51%	15,53%		
Depreciación año corrido	14,55%	12,20%	11,23%	12,36%	13,58%		

Fuente: Tasa de Cambio promedio SET-FX

a. Tasas y montos del mercado cambiario

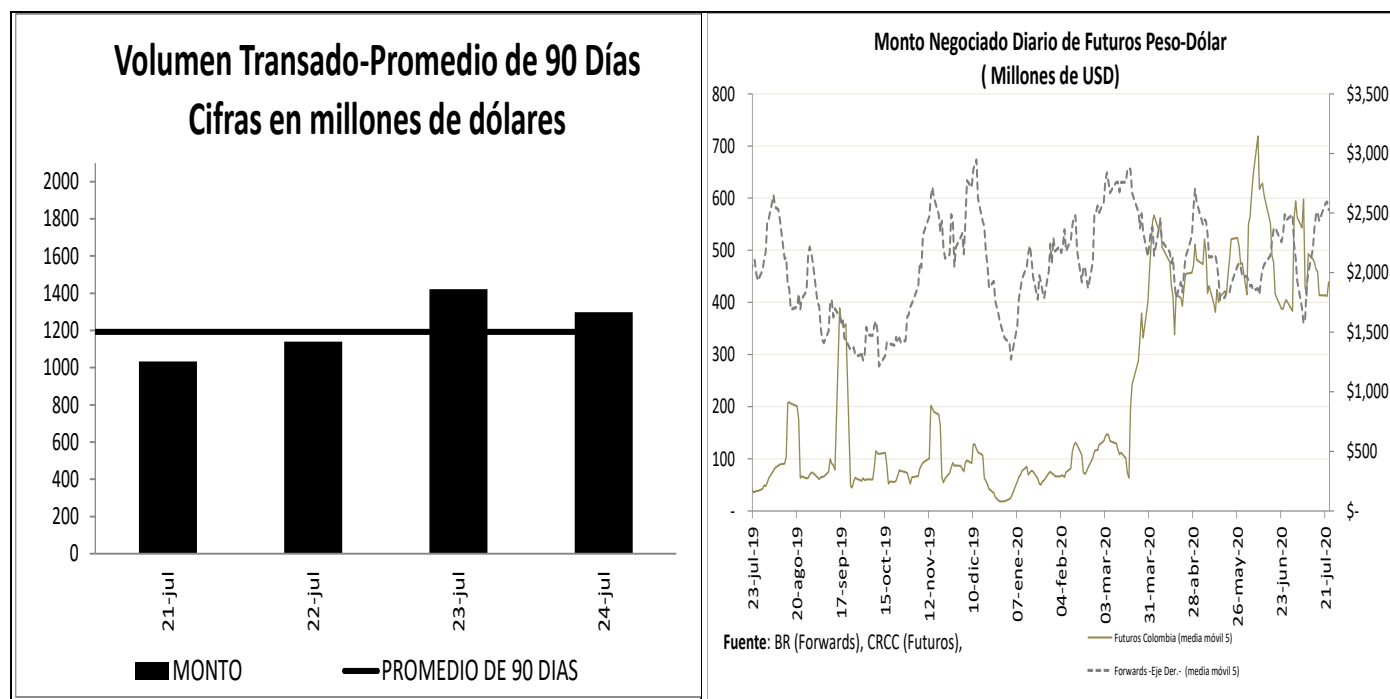

¹ Los Anexos 4 y 5 detallan información sobre el mercado cambiario y forward.

c. Pips, devaluaciones implícitas y tasas domésticas implícitas

Diferencial de Tasas JUL21 - JUL23						
	Monto promedio 3 meses*		Dev. Implícita Ponderada		Devaluación Teórica	
	Semana Actual	Semana anterior	Semana Actual	Semana anterior	Semana Actual	Semana anterior
1 semana	1,903.89	1,960.61	3.03%	3.77%	2.38%	2.38%
1 mes	3,257.12	3,304.87	3.52%	4.01%	2.14%	2.17%
2 meses	242.79	240.93	3.35%	3.78%	1.47%	2.04%
3 meses	261.05	273.97	3.26%	3.39%	1.93%	1.93%
6 meses	464.69	461.28	3.12%	3.36%	1.75%	1.76%
1 año	211.02	198.70	2.91%	2.93%	1.60%	1.62%

Fuente: Operaciones reportadas por los IMC al Banco de la República

*Cifras en US\$ millones

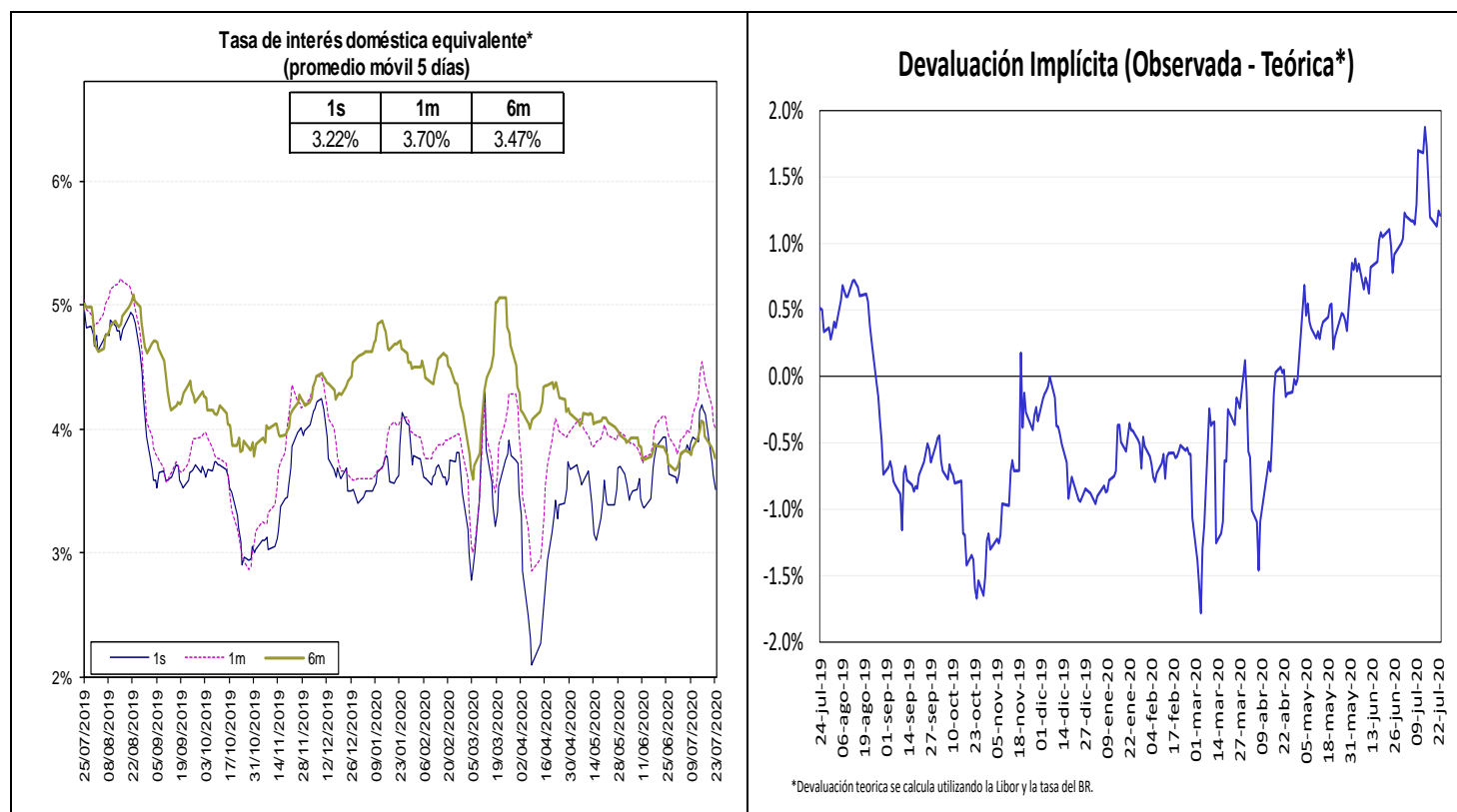

Fuente: Bloomberg y Banco de la República, cálculos DOAM.

La tasa de interés doméstica equivalente es obtenida de la relación de equilibrio que debe existir entre la misma, la tasa de interés externa y la devaluación implícita en los contratos a futuro de peso dólar para que no existan oportunidades de arbitraje. La fórmula para el cálculo es $(1 + i) = (F/S) (1 + i^*)$, en donde i es la tasa de interés doméstica, F es el promedio ponderado de los precios en los contratos a futuro para el plazo (forwards), S es el precio del dólar en el mercado de contado, e i^* es la tasa de interés externa al plazo especificado (LIBOR).

e. *Inversiones de los Fondos de Pensiones Obligatorias en renta variable*

**Evolución del Portafolio Fondos de Pensiones obligatorias
(% del fondo)**

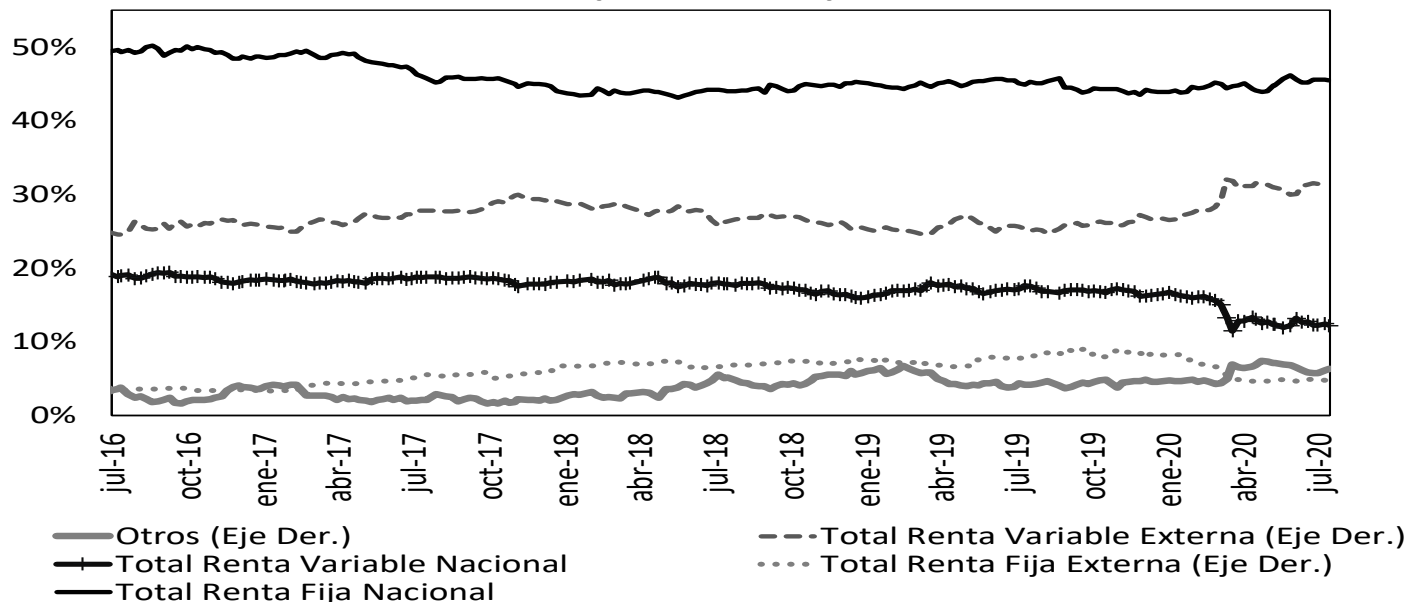

Fuente: Superintendencia Financiera de Colombia. Datos al 15 de julio de 2020.

	Evolución de las inversiones de los Fondos de Pensiones Obligatorias en Renta Variable Local (\$Billones) *					
	10-jul			15-jul		
	Renta Variable Local	Total portafolio	% del portafolio	Renta Variable Local	Total portafolio	% del portafolio
Conservador	1,41	28,00	5,04%	1,41	28,08	5,01%
Mayor Riesgo	3,85	19,49	19,77%	3,87	19,85	19,48%
Moderado	27,44	200,41	13,69%	26,86	200,75	13,38%
Retiro Programado	1,69	28,30	5,98%	1,69	28,42	5,94%
Total	34,39	276,19	12,45%	33,82	277,10	12,20%

Fuente: Formato 351- Superintendencia Financiera

*Datos Preliminares sujetos a retransmisión

De acuerdo con el Decreto 2955 de 2010, el límite máximo de inversión en acciones en el fondo conservador y de retiro programado es 20% del valor del fondo, en el fondo moderado hasta 45% del valor del fondo y en el fondo de mayor riesgo hasta 70% del valor del fondo.

12. Mercado de deuda pública²

a. Mercado primario

Tipo	Plazo Remanente (años)	Fecha de vencimiento	Última Subasta		Subasta Anterior		Diferencia puntos básicos
			Tasa Corte	Fecha	Tasa Corte	Fecha	
TES-CP	0,1	9-sep-20	4,84%	3-dic-19	5,00%	26-nov-19	-16
TES-CP	0,4	9-dic-20	4,53%	3-mar-20	4,50%	25-feb-20	3
TES-CP	0,6	9-mar-21	3,00%	2-jun-20	3,05%	26-may-20	-5
TES-CP	0,9	8-jun-21	2,44%	21-jul-20	2,49%	14-jul-20	-5
TES-PESOS	1,8	4-may-22	5,85%	11-oct-17	6,01%	9-oct-17	-16
TES-PESOS	4,0	24-jul-24	6,79%	25-mar-15	6,96%	11-mar-15	-17
TES-PESOS	5,3	26-nov-25	5,41%	14-ago-19	5,30%	24-jul-19	11
TES-PESOS	6,1	26-ago-26	6,39%	11-oct-17	6,58%	9-oct-17	-19
TES-PESOS	7,3	3-nov-27	5,20%	22-jul-20	5,33%	8-jul-20	-13
TES-PESOS	7,8	28-abr-28	5,81%	14-ago-19	5,71%	24-jul-19	10
TES-PESOS	10,2	18-sep-30	7,25%	26-sep-16	7,24%	14-sep-16	1
TES-PESOS	11,9	30-jun-32	7,47%	24-oct-18	7,30%	10-oct-18	17
TES-PESOS	14,2	18-oct-34	6,58%	22-jul-20	6,68%	8-jul-20	-11
TES-UVR	0,6	10-mar-21	2,48%	4-oct-17	2,49%	20-sep-17	-1
TES-UVR	2,6	23-feb-23	1,62%	21-ago-19	1,67%	8-ago-19	-5
TES-UVR	4,8	7-may-25	3,07%	15-feb-17	3,03%	2-ago-17	4
TES-UVR	6,6	17-mar-27	2,90%	1-abr-20	1,88%	19-feb-20	102
TES-UVR	8,7	18-abr-29	2,95%	15-jul-20	3,14%	1-jul-20	-19
TES-UVR	12,7	25-mar-33	3,35%	17-jun-20	3,11%	3-jun-20	24
TES-UVR	14,7	4-abr-35	3,62%	20-feb-19	3,63%	6-feb-19	-1
TES-UVR	16,6	25-feb-37	3,46%	15-jul-20	3,50%	1-jul-20	-4
TES-UVR	28,9	16-jun-49	3,71%	15-jul-20	3,73%	1-jul-20	-1

b. Curva de rendimientos de TES

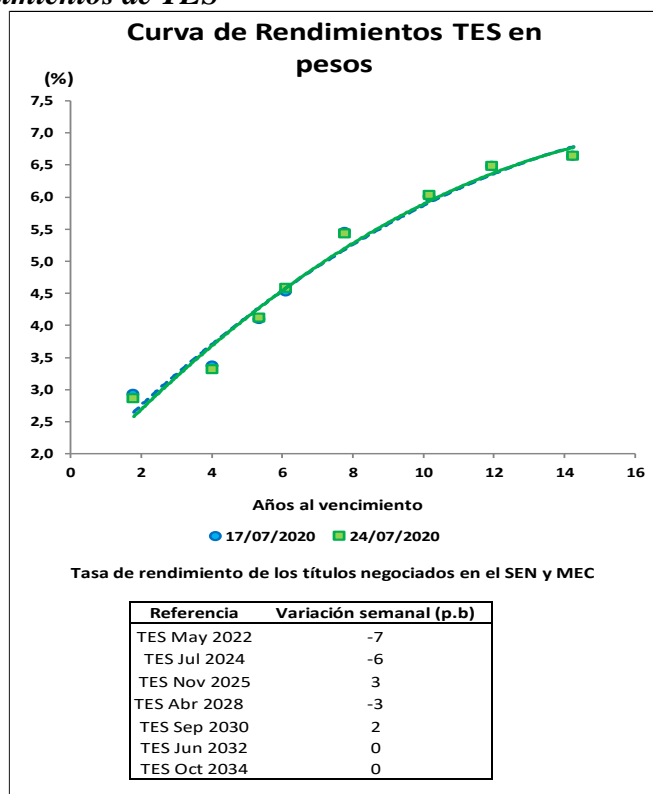

² El Anexo 6 detalla información sobre el mercado de deuda pública.

c. Compras Netas de TES en pesos

Negociación* TES en Pesos (Compras - Ventas)

	Corrido del 2020	Desde Anuncio JP Morgan	Movimiento Neto del 17 al 23 de julio de 2020	Tramo Corto (0-3 años)	Tramo Medio (3-5 años)	Tramo Largo (>5 años)	Movimiento del 17 al 24 de julio de 2020	Corrido de julio de 2020
Bancos Comerciales	1'040	(2'249)	295	(2'267)	(355)	536	(2'087)	(3'514)
Compañía de Financiamiento Comercial	2	(17)	-	(1)	-	-	(1)	(1)
Cooperativas	-	-	-	-	-	-	-	-
Corporaciones Financieras	764	(522)	(151)	(153)	(126)	160	(120)	(365)
TOTAL ESTABLECIMIENTOS DE CRÉDITO	1'806	(2'788)	144	(2'422)	(482)	695	(2'208)	(3'880)
Fondos de Pensiones y Cesantías								
Propia	101	12	26	(13)	40	-	27	113
Terceros	4'297	12'986	(67)	(177)	(198)	160	(215)	438
Fondos de Pensiones - Prima Media	-	(70)	-	-	-	-	-	-
Total Fondos de Pensiones y Cesantías	4'398	12'927	(41)	(190)	(158)	160	(188)	551
Sociedades Comisionistas de Bolsa								
Propia	331	963	(114)	(59)	14	(65)	(109)	338
Terceros	(211)	(1'580)	(11)	(77)	(11)	(27)	(115)	(67)
Extranjeros	(0)	(0)	-	(0)	-	-	(0)	(0)
FIC	-	(172)	-	-	-	-	-	-
Total Sociedades Comisionistas de Bolsa	120	(617)	(125)	(136)	3	(92)	(224)	271
Sociedades Fiduciarias								
Propia	25	(1'388)	(6)	(0)	(1)	(10)	(11)	(17)
Terceros	(1'485)	61'186	181	(877)	(157)	349	(685)	1'370
Extranjeros***	(1'732)	59'800	(95)	(838)	(81)	109	(809)	(163)
FIC	1'878	2'715	219	280	(15)	80	344	1'221
Pasivos Pensionales	(763)	6'341	(17)	(44)	(18)	7	(55)	(251)
Total Sociedades Fiduciarias	(1'460)	59'798	175	(878)	(157)	339	(696)	1'353
Compañías de Seguros y Capitalización								
Propia	139	839	33	(102)	(6)	41	(67)	(7)
Terceros	9	4	-	-	-	-	-	3
Pasivos Pensionales	9	4	-	-	-	-	-	3
Total Compañías de Seguros y Capitalización	147	843	33	(102)	(6)	41	(67)	(5)
Sociedades Administradoras de Inversión								
Propia	-	(3)	-	-	-	-	-	-
Terceros	-	(23)	-	-	-	-	-	-
FIC	-	(23)	-	-	-	-	-	-
Total Sociedades Administradoras de Inversión	-	(26)	-	-	-	-	-	-
TOTAL ENTIDADES FINANCIERAS NO BANCARIAS	3'206	72'924	42	(1'305)	(318)	448	(1'175)	2'171
Total Entidades Financieras Especiales**	576	1'279	24	(74)	15	11	(48)	26
Total Entidades Públicas****	8'577	22'125	4'574	173	755	3'379	4'307	4'381
Otros*****	343	(11'252)	-	(116)	30	-	(86)	206
Extranjeros	396	396	-	-	-	-	-	192
TOTAL MOVIMIENTO NETO	14'508	82'289	4'784	(3'744)	-	4'534	791	2'904

Cifras en Miles de Millones de Pesos. Fuente: Banco de la República. Información Actualizada al 24 de julio de 2020

*Corresponde a los flujos nominales por operaciones compra-venta contra pago (420 y 422) y transferencias (423). Además, se incluyen las emisiones, vencimientos y redenciones anticipadas.

**Las entidades financieras especiales son Fogafin, Bancoldex, ICETEX, Fogacoop, las Cajas Promotoras de Vivienda de la Nación, la FDN, entre otras.

*** Los recursos de extranjeros son mayoritariamente administrados por BNP Paribas, Cititrust, Corpbanca Trust y Fiduciaria Bogotá.

**** Dentro de las Entidades Públicas se registran los movimientos del Banco de la República.

***** Dentro de Otros se registran los movimientos de la Bolsa de Valores de Colombia, DECEVAL, la Cámara de Riesgo Central de Contraparte y Personas Jurídicas.

Negociación* TES UVR (Compras - Ventas)

	Corrido del 2020	Desde Anuncio JP Morgan	Movimiento Neto del 17 al 23 de julio de 2020	Tramo Corto (0-3 años)	Tramo Medio (3-5 años)	Tramo Largo (>5 años)	Movimiento del 17 al 24 de julio de 2020	Corrido de julio de 2020
Bancos Comerciales	(1'092)	5'260	66	21	(1)	105	124	(257)
Compañía de Financiamiento Comercial	(1)	(1)	-	-	-	-	-	0
Cooperativas	-	-	-	-	-	-	-	-
Corporaciones Financieras	629	(814)	2	49	3	(18)	34	(16)
TOTAL ESTABLECIMIENTOS DE CRÉDITO	(465)	4'445	68	70	1	86	158	(273)
Fondos de Pensiones y Cesantías								
Propia	(1)	0	-	-	-	-	-	-
Terceros	(1'018)	29'238	(54)	(69)	-	15	(54)	190
Fondos de Pensiones - Prima Media	-	(21)	-	-	-	-	-	-
Total Fondos de Pensiones y Cesantías	(1'019)	29'218	(54)	(69)	-	15	(54)	190
Sociedades Comisionistas de Bolsa								
Propia	35	(200)	(21)	(4)	-	(15)	(19)	(136)
Terceros	(214)	(211)	(0)	(1)	-	(0)	(1)	(12)
Extranjeros	-	(38)	-	-	-	-	-	-
FIC	-	(63)	-	-	-	-	-	-
Total Sociedades Comisionistas de Bolsa	(180)	(411)	(22)	(5)	-	(15)	(20)	(148)
Sociedades Fiduciarias								
Propia	45	(109)	-	3	-	-	3	7
Terceros	379	9'073	3	1	(1)	23	23	(410)
Extranjeros***	(576)	543	(11)	(11)	-	-	(11)	(187)
FIC	41	245	6	1	1	-	3	(107)
Pasivos Pensionales	100	3'219	-	12	-	(7)	6	(96)
Total Sociedades Fiduciarias	424	8'965	3	4	(1)	23	26	(403)
Compañías de Seguros y Capitalización								
Propia	681	1'993	6	-	-	24	24	51
Terceros	3	4	-	-	-	-	-	-
Pasivos Pensionales	3	4	-	-	-	-	-	-
Total Compañías de Seguros y Capitalización	684	1'997	6	-	-	24	24	51
Sociedades Administradoras de Inversión								
Propia	-	(0)	-	-	-	-	-	-
Terceros	-	(14)	-	-	-	-	-	-
FIC	-	(14)	-	-	-	-	-	-
Total Sociedades Administradoras de Inversión	-	(14)	-	-	-	-	-	-
TOTAL ENTIDADES FINANCIERAS NO BANCARIAS	(90)	39'754	(67)	(70)	(1)	47	(25)	(310)
Total Entidades Financieras Especiales**	(29)	(196)	-	-	-	-	-	-
Total Entidades Públicas****	532	2'314	(3'903)	(3'903)	-	-	(3'903)	(2'090)
Otros*****	84	881	-	-	-	-	-	(42)
Extranjeros	0	0	-	-	-	-	-	17
TOTAL MOVIMIENTO NETO	32	47'198	(3'902)	(3'903)	-	133	(3'770)	(2'714)

Cifras en Miles de Millones de Pesos. Fuente: Banco de la República. Información Actualizada al 24 de julio de 2020

*Corresponde a los flujos nominales por operaciones compra-venta contra pago (420 y 422) y transferencias (423). Además, se incluyen las emisiones, vencimientos y redenciones anticipadas.

**Las entidades financieras especiales son Fogafin, Bancoldex, ICETEX, Fogacoop, las Cajas Promotoras de Vivienda de la Nación, la FDN, entre otras.

*** Los recursos de extranjeros son mayoritariamente administrados por BNP Paribas, Cititrust, Corpbanca Trust y Fiduciaria Bogotá.

**** Dentro de las Entidades Públicas se registran los movimientos del Banco de la República.

***** Dentro de Otros se registran los movimientos de la Bolsa de Valores de Colombia, DECEVAL, la Cámara de Riesgo Central de Contraparte y Personas Jurídicas.

13. Participación de Extranjeros en TES

Compras Netas de TES por parte de Inversionistas Extranjeros

Denominación	Corrido de 2020	Desde Anuncio JP Morgan	Entre el 17 y el 23 de julio	Entre el 17 y el 24 de julio	Corrido de julio	Saldo Compras Netas al 24 de julio del 2020	% Saldo Disponible TES Pesos o UVR	% Saldo Total TES
Spot	Pesos	\$ (1'337)	\$ 60'196	\$ (95)	\$ (810)	\$ 29	72'611	32.9%
	UVR	\$ (576)	\$ 505	\$ (11)	\$ (11)	\$ (169)	1'875	1.7%
Forward*	Pesos	\$ 3'921	\$ 1'206	\$ (6)	\$ (6)	\$ 72	6'169	2.8%
	UVR	\$ 523	\$ 353	\$ (20)	\$ (20)	\$ (41)	491	0.5%

Cifras en miles de millones de pesos. * Información disponible hasta el 23 de julio de 2020

Saldo de TES Pesos del Offshore en los Mercados Spot y Forward Como Porcentaje del Saldo Disponible

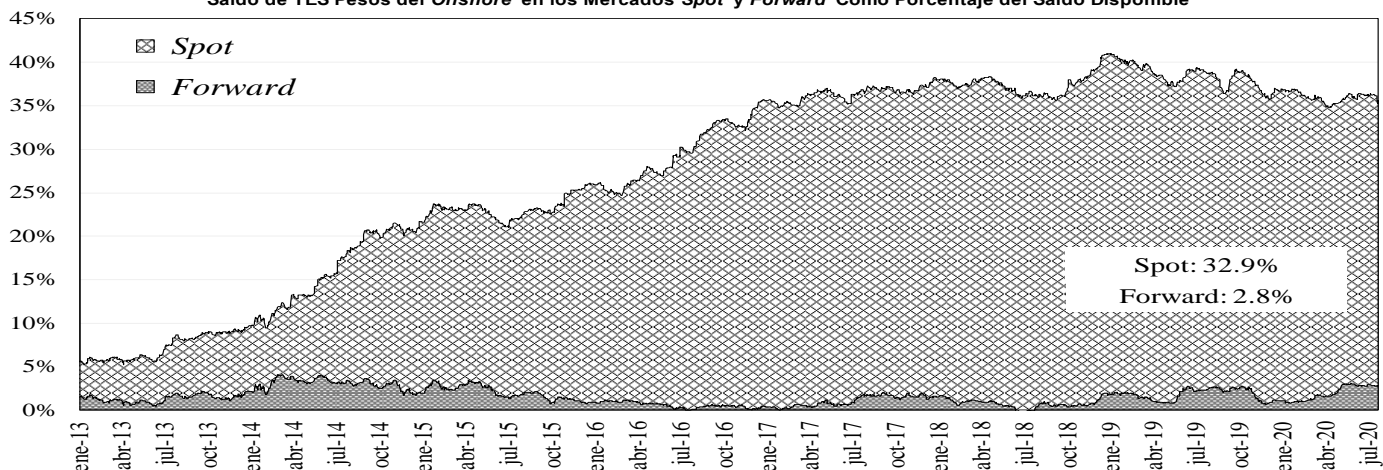

Saldo del Offshore en TES Pesos y TES UVR Como Porcentaje del Saldo Total

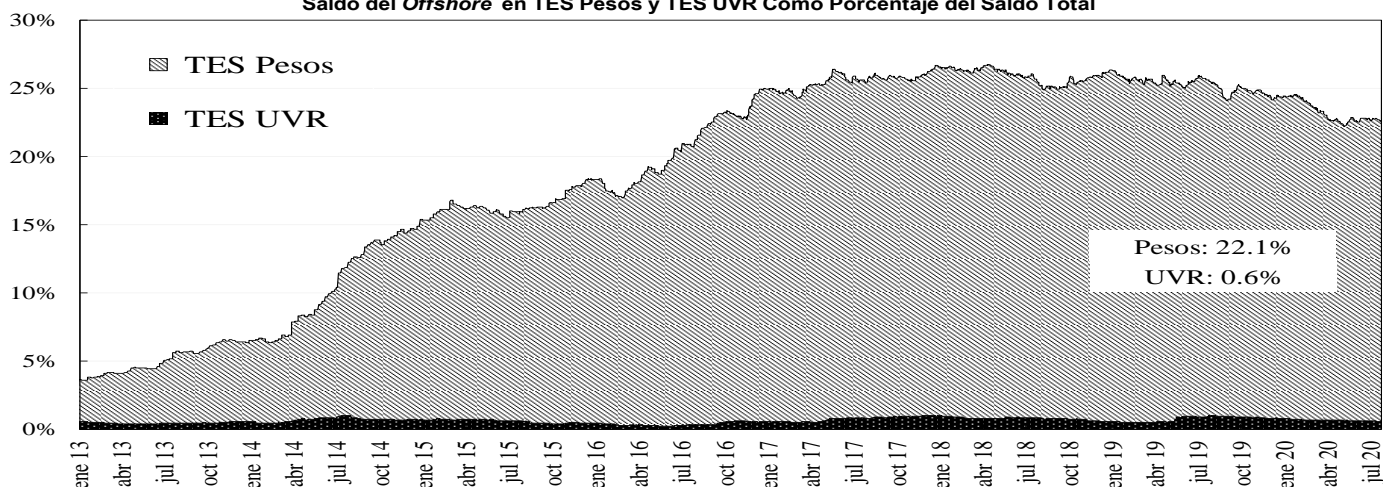

14. Mercado de renta variable³

	julio 24	Variación			
		1 semana	1 mes	Año Corrido	Año Completo
COLCAP	1.173,93	1,54%	4,30%	-29,38%	-26,29%
Monto Promedio Diario Semanal	88,48 *	20,1%	13,9%	59,9%	-13,6%

* Miles de millones de pesos

³ El anexo 7 detalla información del mercado de renta variable.

COLCAP Y VOLUMEN DIARIO TRANSADO EN LAS ACCIONES QUE LO COMPONEN

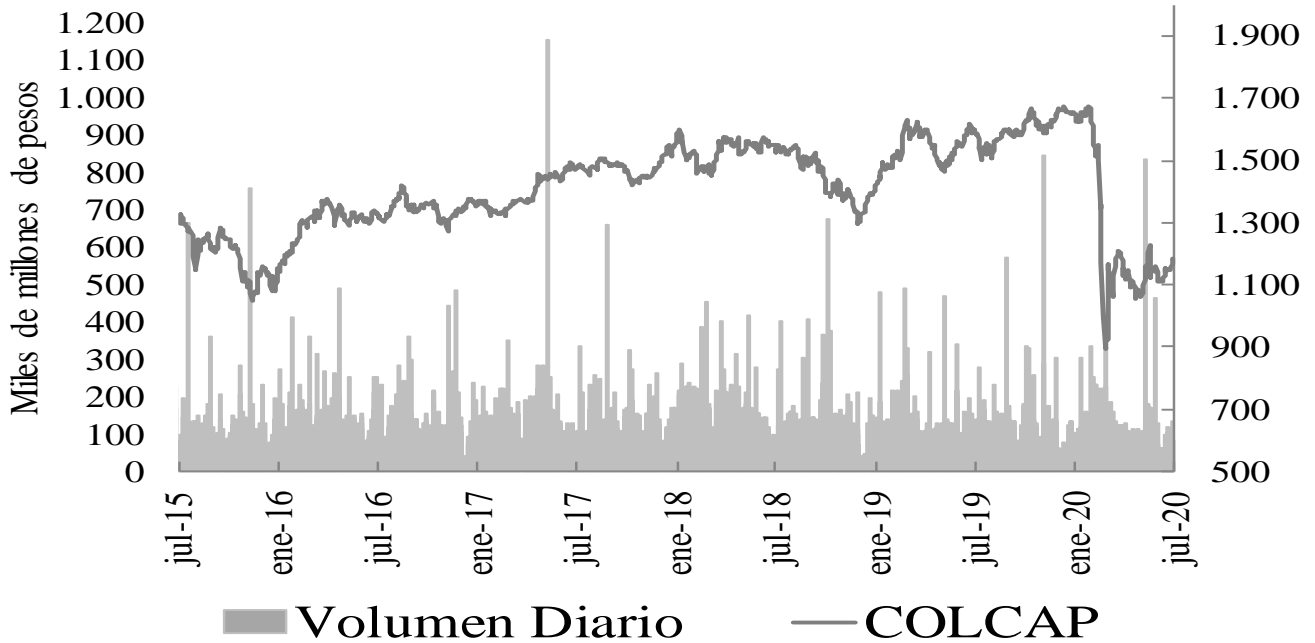

15. Resumen del mercado colombiano.

Tasa Cero Cupón De TES En Pesos

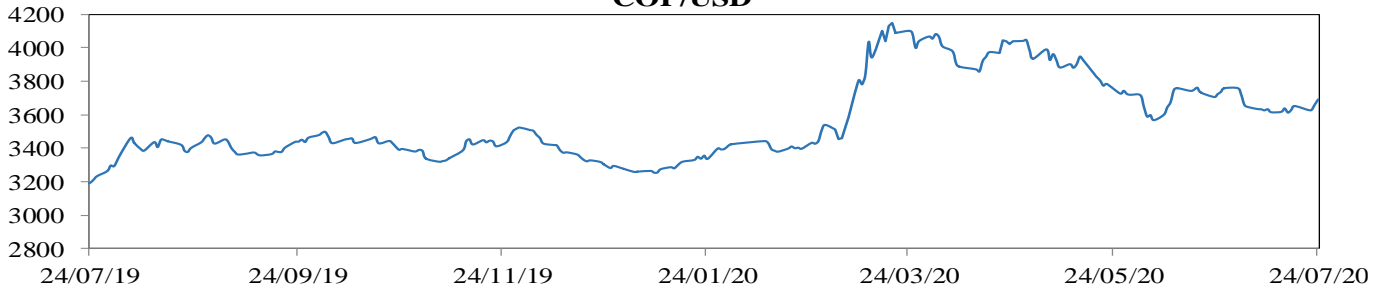
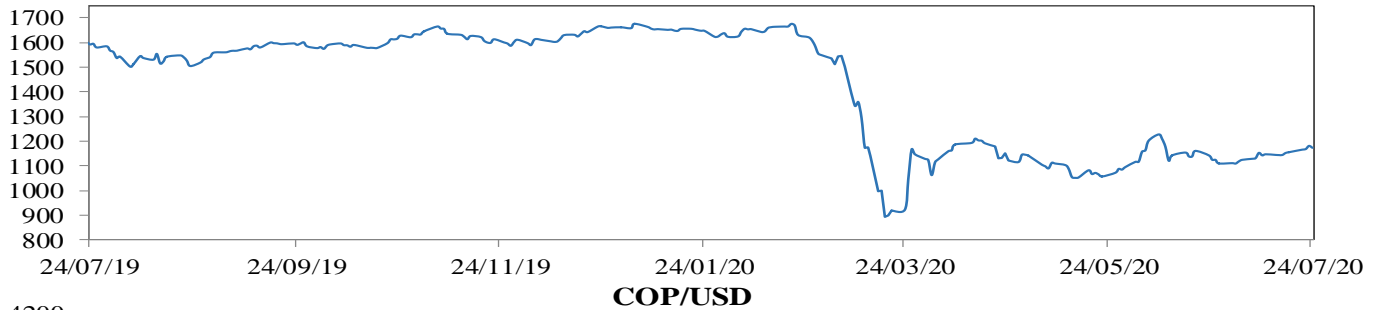
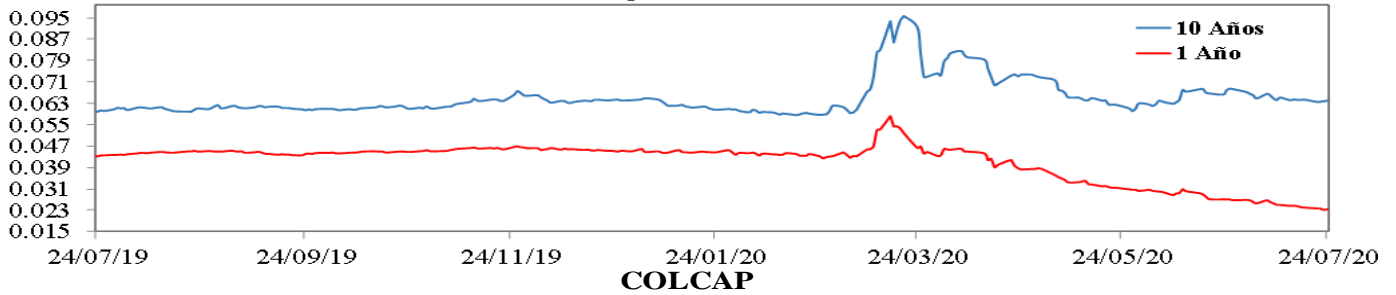

16. Calendario económico

a. Semana anterior

Lunes	Martes	Miércoles	Jueves	Viernes
20 Julio	21 Julio	22 Julio	23 Julio	24 Julio
Japón <i>IPC (YoY)</i> Esp: 0,1% Ant: 0,1% Obs: 0,1%	Japón <i>Fab PMI Japón de Jibun Bank</i> Esp: -- Ant: 40,1 Obs: 42,6	Estados Unidos <i>Solicitudes de hipoteca MBA</i> Esp: -- Ant: 5,1% Obs: 4,1%	Estados Unidos <i>Peticiones iniciales de desempleo</i> Esp: 1300k Ant: 1300k Obs: 1416k	Estados Unidos <i>Ventas viviendas nuevas</i> Esp: 700k Ant: 676k Obs: 776k
Japón <i>IPC nac ex alimentos frescos YoY</i> Esp: -0,1% Ant: -0,2% Obs: 0%	Japón <i>Composite PMI Japón de Jibun Bank</i> Esp: -- Ant: 40,8 Obs: 43,9	Estados Unidos <i>Ventas viviendas de segunda</i> Esp: 4.75m Ant: 3.91m Obs: 4.72m	México <i>IPC quincenal</i> Esp: 0,33% Ant: 0,47% Obs: 0,36%	Estados Unidos <i>Markit EEUU fabricación PMI</i> Esp: 52 Ant: 49,8 Obs: 51,3
Brasil <i>Balanza comercial semanal</i> Esp: -- Ant: \$1655m Obs: \$1759m	Japón <i>Servicios PMI Japón de Jibun Bank</i> Esp: -- Ant: 45 Obs: 45,2	México <i>Ventas al por menor YoY</i> Esp: -20% Ant: -23,8% Obs: -23,7%	Estados Unidos <i>Índice líder</i> Esp: 2,1% Ant: 2,8% Obs: 2%	Reino Unido <i>Markit, fabricación PMI del RU SA</i> Esp: 52 Ant: 50,1 Obs: 53,6
Japón <i>Ventas de tiendas Express (YoY)</i> Esp: -- Ant: -10% Obs: -5,2%	Reino Unido <i>PSNB sin grupos bancarios</i> Esp: 38.0b Ant: 55.2b Obs: 35.5b	Estados Unidos <i>Índice de precios de vivienda FHFA MoM</i> Esp: 0,3% Ant: 0,2% Obs: -0,3%	Eurozona <i>Confianza del consumidor</i> Esp: -12 Ant: -14,7 Obs: -15	Eurozona <i>Markit Eurozona fabricación PMI</i> Esp: 50,1 Ant: 47,4 Obs: 51,1
Eurozona <i>ECB cuenta corriente SA</i> Esp: -- Ant: 14.4b Obs: 8.0b	Japón <i>Órdenes de herramientas con motor YoY</i> Esp: -- Ant: -32% Obs: -32,1%	Estados Unidos <i>Ventas de viviendas MoM</i> Esp: 21,4% Ant: -9,7% Obs: 20,7%	México <i>Bi-Weekly Core CPI</i> Esp: 0,14% Ant: 0,21% Obs: 0,25%	Brasil <i>IBGE inflación IPCA-15 MoM</i> Esp: 0,52% Ant: 0,02% Obs: 0,3%
Japón <i>IPC nac ex alimentos frescos, energía YoY</i> Esp: 0,4% Ant: 0,4% Obs: 0,4%	México <i>Reservas internacionales semanal</i> Esp: -- Ant: \$191122m Obs: \$191468m	Colombia <i>Confianza industrial</i> Esp: -- Ant: -21,3 Obs: -20,8	Estados Unidos <i>Reclamos continuos</i> Esp: 17100k Ant: 17338k Obs: 16197k	Reino Unido <i>Ventas al por menor inc carb autos MoM</i> Esp: 8,3% Ant: 12% Obs: 13,9%
	Estados Unidos <i>Chicago Fed Nat Activity Index</i> Esp: 4 Ant: 2,61 Obs: 4,11	Colombia <i>Confianza de comercio al por menor</i> Esp: -- Ant: -9,2 Obs: -3	Brasil <i>IPC FGV IPC-S</i> Esp: -- Ant: 0,56% Obs: 0,53%	Reino Unido <i>Ventas al por menor inc carb autos YoY</i> Esp: -5,9% Ant: -13,1% Obs: -1,6%
	Japón <i>Nationwide dpto ventas YoY</i> Esp: -- Ant: -65,6% Obs: -19,1%	Japón <i>Ventas de supermercados YoY</i> Esp: -- Ant: 1,3% Obs: 3,4%	Estados Unidos <i>Bloomberg Comodidad al consumidor</i> Esp: -- Ant: 44,3 Obs: 44,7	Reino Unido <i>Ventas al por menor sin carb autos MoM</i> Esp: 7,9% Ant: 10,2% Obs: 13,5%

b. Semana actual

Lunes	Martes	Miércoles	Jueves	Viernes
27 Julio	28 Julio	29 Julio	30 Julio	31 Julio
Estados Unidos <i>Órdenes bienes duraderos</i> Esp: 7% Ant: 15,7% Obs: --	Estados Unidos <i>Confianza del consumidor del consejo de conf</i> Esp: 94,4 Ant: 98,1 Obs: --	Estados Unidos <i>FOMC Decisión de tipo (techo)</i> Esp: 0,25% Ant: 0,25% Obs: --	Japón <i>Producción industrial MoM</i> Esp: 0,9% Ant: -8,9% Obs: --	Colombia <i>Tipo de interés a un día</i> Esp: 2,25% Ant: 2,5% Obs: --
Eurozona <i>Oferta de dinero M3 YoY</i> Esp: 9,3% Ant: 8,9% Obs: --	Brasil <i>Balanza cuenta corriente</i> Esp: \$3800m Ant: \$1326m Obs: --	Estados Unidos <i>Solicitudes de hipoteca MBA</i> Esp: -- Ant: 4,1% Obs: --	Estados Unidos <i>Peticiones iniciales de desempleo</i> Esp: 1450k Ant: 1416k Obs: --	Estados Unidos <i>Percepción de la U. de Michigan</i> Esp: 72,8 Ant: 73,2 Obs: --
Japón <i>Índice industrial MoM</i> Esp: -3,5% Ant: -6,4% Obs: --	Estados Unidos <i>Índice manufacturero Richmond</i> Esp: 5 Ant: 0 Obs: --	Reino Unido <i>Aprobaciones hipotecas</i> Esp: 35.0k Ant: 9.3k Obs: --	Japón <i>Desempleo</i> Esp: 3% Ant: 2,9% Obs: --	Eurozona <i>PIB SA QoQ</i> Esp: -12% Ant: -3,6% Obs: --
México <i>Balanza comercial</i> Esp: 1547.0m Ant: -3522.6m Obs: --	México <i>Reservas internacionales semanal</i> Esp: -- Ant: \$191468m Obs: --	Estados Unidos <i>Inventarios al por mayor MoM</i> Esp: -0,3% Ant: -1,2% Obs: --	Estados Unidos <i>PIB anualizado QoQ</i> Esp: -35% Ant: -5% Obs: --	Chile <i>Tasa de desempleo</i> Esp: -- Ant: 11,2% Obs: --
Estados Unidos <i>Durables no transportación</i> Esp: 3,5% Ant: 3,7% Obs: --	Brasil <i>Inversión directa externa</i> Esp: \$3500m Ant: \$2552m Obs: --	Brasil <i>Total de préstamos pendientes</i> Esp: -- Ant: 3596b Obs: --	México <i>PIB NSA YoY</i> Esp: -19,6% Ant: -1,4% Obs: --	Eurozona <i>PIB SA YoY</i> Esp: -14,5% Ant: -3,1% Obs: --
Brasil <i>Balanza comercial semanal</i> Esp: -- Ant: \$1759m Obs: --	Estados Unidos <i>Índice NSA S&P CoreLogic CS de 20 ciudades</i> Esp: -- Ant: 224,08 Obs: --	Estados Unidos <i>Vtas pendientes viviendas(MoM)</i> Esp: 14,5% Ant: 44,3% Obs: --	China <i>PMI de fabricación</i> Esp: 50,8 Ant: 50,9 Obs: --	Reino Unido <i>Prc de casas nacionales MoM</i> Esp: -0,1% Ant: -1,4% Obs: --
Estados Unidos <i>Actividad manuf Fed Dallas</i> Esp: -4,9 Ant: -6,1 Obs: --	Estados Unidos <i>S&P CoreLogic CS 20-City YoY NSA</i> Esp: 4,1% Ant: 3,98% Obs: --	Brasil <i>Creación de empleo formal total</i> Esp: -250000 Ant: -331901 Obs: --	Japón <i>Ratio trabajo-candidato</i> Esp: 1,15 Ant: 1,2 Obs: --	Chile <i>Producción de cobre</i> Esp: -- Ant: 495604 Obs: --
Japón <i>Índice líder CI</i> Esp: -- Ant: 79,3 Obs: --	Estados Unidos <i>NSA S&P Corelogic CS EEUU HPI YoY NSA</i> Esp: -- Ant: 4,73% Obs: --	Japón <i>Ventas al por menor YoY</i> Esp: -6% Ant: -12,3% Obs: --	Brasil <i>FGV inflación IGPM MoM</i> Esp: 2,06% Ant: 1,56% Obs: --	Estados Unidos <i>Gasto personal</i> Esp: 5,4% Ant: 8,2% Obs: --

ANEXO 1: OPERACIONES DE MERCADO ABIERTO

Cuadro 1¹

Saldos Contables de OMAS del Banco de la República			
Cifras en miles de millones de pesos			
	29-may-20	30-jun-20	Diferencia Mes Anterior
I. Operaciones Definitivas 1/	20,704.5	20,540.3	164.2
A. Tes clase A	0.0	0.0	0.0
B. Tes clase B	20,704.5	20,540.3	164.2
C. TES ley 546	0.0	0.0	0.0
D. Títulos Fogafin	0.0	0.0	0.0
Títulos Hipotecarios Clase A	0.0	0.0	0.0
Títulos Hipotecarios Clase B	0.0	0.0	0.0
Títulos Hipotecarios Clase C	0.0	0.0	0.0
TítulosCapitalización Banca Pública	0.0	0.0	0.0
II. Operaciones Transitorias	7,256	8,691	-1,434.7
E. Expansión transitoria	9,596	11,475	-1,878.3
Repos a 1 día	6,520.0	7,732.7	-1,212.7
Repos a 7 días	0.0	55.0	-55.0
Repos a 14 días	0.0	0.0	0.0
Repos a 30 días	141	162.6	-21.6
Repos a 60 días	1,550.0	407.0	1,143.0
Repos a 90 días	917	2,066.4	-1,149.0
Repos a 180 días	468.0	1,051.0	-583.0
F. Contracción transitoria	2,340.0	2,783.6	-443.6
Repo reversa	0.0	0.0	0.0
Depósitos Remunerados	2,340	2,784	-443.6
Total (I + II)	27,961	29,231	-1,270.5

Fuente: Banco de la República

1/. Corresponde al valor presente de los saldos de los títulos en el portafolio del BR valorados a tasas de mercado.

Cuadro 2²

Total saldo de operaciones de mercado abierto por plazos al vencimiento al 24-jul-2020
Montos en miles de millones

	PLAZO									TOTAL	VARIACION		
	3	7	14	30	60	90	180	270	361		SEMANAL	AÑO CORRIDO	
DEPÓSITOS CONTRACCION	603.41	1,676.00	232.20	0.00	0.00	0.00	0.00	0.00	0.00	0.00	2,511.61	-546.26	2,456.63
SUBASTA	0.00	1,676.00	232.20	0.00	0.00	0.00	0.00	0.00	0.00	0.00	1,908.20	36.00	1,908.20
VENTANILLA	603.41	0.00	0.00	0.00	0.00	0.00	0.00	0.00	0.00	0.00	603.41	-582.26	548.43
											0.00	0.00	0.00
REPOS EXPANSION (REPO B.R.)	3,706.00	79.20	0.00	159.90	0.00	2,366.40	1,596.00	976.00	200.00	0.00	9,083.50	-28.829	483.500
SUBASTA	3,698.50	79.20	0.00	159.90	0.00	2,366.40	1,596.00	976.00	200.00	0.00	9,076.00	343.67	476.00
VENTANILLA	0.00	0.00	0.00	0.00	0.00	0.00	0.00	0.00	0.00	0.00	0.00	-300.00	0.00
OVERNIGHT	7.50	0.00	0.00	0.00	0.00	0.00	0.00	0.00	0.00	0.00	7.50	-72.50	7.50
											0.00	0.00	0.00
APOYO TRANSITORIO	0.00	0.00	0.00	0.00	0.00	0.00	0.00	0.00	0.00	0.00	0.00	0.00	0.00
SUBASTA	0.00	0.00	0.00	0.00	0.00	0.00	0.00	0.00	0.00	0.00	0.00	0.00	0.00
VENTANILLA	0.00	0.00	0.00	0.00	0.00	0.00	0.00	0.00	0.00	0.00	0.00	0.00	0.00
											0.00	0.00	0.00

Fuente: DFV

El saldo refleja las operaciones adjudicadas

No se incluyen operaciones de subastas de FRECH

¹ Datos disponibles hasta el 30 de Junio de 2020

² Incluye operaciones de repos con colateral título de deuda privada y repos con colateral pagarés. El saldo refleja las operaciones adjudicadas vigentes.

Cuadro 3³

Banco de la República Sección Mesa de Dinero MILES DE MILLONES DE \$							
COMPOSICION DEL SALDO DE LAS OPERACIONES DE MERCADO ABIERTO							
FECHA	OPERACIONES DE CONTRACCIÓN			OPERACIONES DE EXPANSIÓN			
	SUBASTA	VENTANILLA	SALDO	REPOS ENTIDADES FINANCIERAS			
				SUBASTA	VENTANILLA	OVERNIGHT	SALDO
12/07/2019	0.00	76.29	76.29	16472.63	0.80	9.10	16482.53
19/07/2019	0.00	169.60	169.60	19292.10	0.00	0.00	19292.10
26/07/2019	0.00	94.27	94.27	16431.99	0.00	0.00	16431.99
02/08/2019	0.00	42.08	42.08	17936.24	0.00	1.10	17937.34
09/08/2019	0.00	43.72	43.72	19516.06	0.00	0.00	19516.06
16/08/2019	0.00	239.05	239.05	17143.99	100.00	0.00	17243.99
23/08/2019	0.00	230.17	230.17	20190.00	0.00	0.00	20190.00
30/08/2019	0.00	77.47	77.47	15304.12	0.00	3.00	15307.12
06/09/2019	0.00	41.32	41.32	15965.62	0.00	0.00	15965.62
13/09/2019	0.00	48.16	48.16	6893.12	0.00	0.00	6893.12
20/09/2019	0.00	110.99	110.99	8189.50	0.00	0.00	8189.50
27/09/2019	0.00	764.31	764.31	9721.05	1.00	150.00	9872.05
04/10/2019	0.00	64.91	64.91	11912.00	0.00	0.00	11912.00
11/10/2019	0.00	69.27	69.27	10209.99	0.00	0.00	10209.99
18/10/2019	0.00	40.32	40.32	13500.00	0.00	0.00	13500.00
25/10/2019	0.00	278.20	278.20	7821.39	0.00	120.00	7941.39
01/11/2019	0.00	21.54	21.54	9079.51	0.00	0.00	9079.51
08/11/2019	0.00	70.80	70.80	5821.42	0.00	85.00	5906.42
15/11/2019	0.00	26.00	26.00	7489.80	0.00	0.00	7489.80
22/11/2019	0.00	27.17	27.17	4278.38	0.00	3.00	4281.38
29/11/2019	0.00	29.85	29.85	8200.00	90.25	5.20	8295.45
06/12/2019	0.00	284.34	284.34	5555.03	1.00	0.00	5556.03
13/12/2019	0.00	184.04	184.04	5277.52	0.00	0.00	5277.52
20/12/2019	0.00	101.54	101.54	4902.70	160.00	0.00	5062.70
27/12/2019	0.00	155.68	155.68	7852.13	0.00	5.50	7857.63
03/01/2020	0.00	92.83	92.83	7918.80	200.00	0.00	8118.80
10/01/2020	0.00	13.11	13.11	6622.30	0.00	0.00	6622.30
17/01/2020	0.00	37.46	37.46	5625.77	0.00	27.00	5652.77
24/01/2020	0.00	147.15	147.15	5892.56	0.00	0.00	5892.56
31/01/2020	0.00	208.48	208.48	7859.11	450.00	0.00	8309.11
07/02/2020	0.00	401.82	401.82	8378.87	0.00	0.00	8378.87
14/02/2020	0.00	135.06	135.06	7220.67	0.00	0.00	7220.67
21/02/2020	0.00	116.21	116.21	6631.70	0.00	0.00	6631.70
28/02/2020	0.00	642.83	642.83	7150.28	0.00	1.00	7151.28
06/03/2020	0.00	37.15	37.15	9828.79	0.00	0.50	9829.29
13/03/2020	0.00	880.85	880.85	8583.08	283.00	170.30	9036.38
20/03/2020	0.00	4353.53	4353.53	14518.72	0.00	0.00	14518.72
27/03/2020	4000.00	7277.67	11277.67	10532.35	10.00	50.00	10592.35
03/04/2020	5420.20	5893.24	11313.44	11466.15	10.00	0.00	11476.15
08/04/2020	9347.90	1544.87	10892.77	12010.23	0.00	190.00	12200.23
17/04/2020	6141.50	1375.51	7517.01	8987.30	0.00	0.00	8987.30
24/04/2020	5916.50	2317.70	8234.20	7748.60	0.00	0.00	7748.60
30/04/2020	5061.00	66.17	5127.17	12059.05	1.70	0.00	12060.75
08/05/2020	1886.00	820.11	2706.11	7299.00	0.00	48.50	7347.50
15/05/2020	7074.70	770.22	7844.92	7721.00	0.00	0.00	7721.00
22/05/2020	7012.20	149.56	7161.76	5359.25	50.00	0.00	5409.25
29/05/2020	2303.50	36.53	2340.03	9887.45	0.00	0.00	9887.45
05/06/2020	1906.00	133.21	2039.21	8623.94	0.00	0.00	8623.94
12/06/2020	1760.10	406.82	2166.92	8258.25	0.00	0.00	8258.25
19/06/2020	1742.00	871.52	2613.52	7448.14	0.00	230.00	7678.14
26/06/2020	1805.00	576.30	2381.30	8816.91	0.00	7.00	8823.91
03/07/2020	2102.10	760.83	2862.93	8187.27	0.00	0.00	8187.27
10/07/2020	1532.00	606.10	2138.10	10268.28	0.00	0.00	10268.28
17/07/2020	1872.20	1185.67	3057.87	8732.33	300.00	80.00	9112.33
24/07/2020	1908.20	603.41	2511.61	9076.00	0.00	7.50	9083.50

Montos en miles de millones

³ Incluye operaciones de repos con colateral título de deuda privada y repos con colateral pagarés. El saldo refleja las operaciones adjudicadas vigentes.

ANEXO 2: AGREGADOS MONETARIOS

CUADRO 5
M3 PÚBLICO Y PRIVADO ¹
(Miles de millones de pesos)

	junio			septiembre			diciembre			marzo			abril		
	2018	2019	%	2018	2019	%	2018	2019	%	2019	2020	%	2019	2020	%
M3 Privado	413,690	447,211	8.1	412,976	457,876	10.9	443,960	490,163	10.4	438,267	517,753	18.1	440,148	535,307	21.6
Efectivo	54,023	62,108	15.0	54,338	63,559	17.0	65,332	75,252	15.2	59,639	71,951	20.6	59,082	75,164	27.2
PSE	359,667	385,103	7.1	358,639	394,317	9.9	378,628	414,910	9.6	378,628	445,802	17.7	381,066	460,143	20.8
Ctas. Ctes.	34,614	38,039	9.9	35,285	39,156	11.0	41,602	44,798	7.7	38,116	55,477	45.5	38,083	55,551	45.9
CDT	159,069	165,875	4.3	157,621	168,709	7.0	154,464	164,733	6.6	163,520	169,810	3.8	164,134	170,248	3.7
Ahorro	135,010	147,815	9.5	134,855	151,512	12.4	147,945	170,575	15.3	145,763	185,938	27.6	147,217	198,278	34.7
Otros	30,973	33,374	7.8	30,878	34,941	13.2	34,617	34,805	0.5	31,229	34,577	10.7	31,633	36,065	14.0
M3 Público	61,596	65,313	6.0	64,192	64,761	0.9	60,656	54,476	-10.2	64,939	58,892	-9.3	65,871	59,434	-9.8
Ctas. Ctes.	10,486	10,343	-1.4	10,567	10,078	-4.6	10,014	9,040	-9.7	11,080	9,503	-14.2	10,983	9,277	-15.5
CDT	9,437	7,909	-16.2	9,983	7,415	-25.7	7,781	6,154	-20.9	7,791	6,378	-18.1	7,644	6,257	-18.1
Ahorro	32,344	36,852	13.9	33,985	36,481	7.3	31,346	27,737	-11.5	36,098	32,910	-8.8	36,978	32,834	-11.2
Fiduciarios	6,593	7,172	8.8	7,145	7,591	6.2	7,061	6,881	-2.5	7,008	7,248	3.4	7,571	7,950	5.0
Otros	2,735	3,037	11.0	2,511	3,195	27.2	4,455	4,664	4.7	2,962	2,853	-3.7	2,696	3,115	15.6
M3 Total	475,285	512,524	7.8	477,168	522,637	9.5	504,616	544,639	7.9	503,206	576,645	14.6	506,020	594,741	17.5

CARTERA PÚBLICA Y PRIVADA ²
(Miles de millones de pesos)

Cartera Bruta	433,553	463,785	7.0	436,643	475,911	9.0	448,776	482,735	7.6	454,336	503,944	10.9	457,757	507,999	11.0
Pública	17,532	18,251	4.1	15,968	19,114	19.7	16,854	20,028	18.8	18,334	21,467	17.1	18,427	22,747	23.4
Privada	416,022	445,534	7.1	420,674	456,796	8.6	431,922	462,708	7.1	436,002	482,477	10.7	439,330	485,252	10.5

¹ Variación anual. A partir de entrada en vigencia de las NIF en enero de 2015, las variaciones con respecto a los datos del 2014 tienen un efecto estadístico por cambios de metodología.

² Variación anual - para la cartera pública y privada, incluye Leasing Financiero

Fuentes: Banco de la República, cálculos con información de Balances y del formato 338 de la Superintendencia Financiera.

CUADRO 6
Portafolio Financiero del Sector Real en ml

(Miles de Millones de pesos)

AÑO	MES	TOTAL SECTOR REAL								
		TOTAL			SECTOR PUBLICO			SECTOR PRIVADO ¹		
		M3	TES	M3 + TES	M3	TES	TOTAL	M3	TES	TOTAL
2006	diciembre	132,740.1	64,184.7	196,924.8	23,061.2	30,872.4	53,933.6	109,678.9	33,312.3	142,991.2
2007	diciembre	156,820.1	71,221.9	228,041.9	24,129.7	31,221.9	55,351.6	132,690.4	40,000.0	172,690.4
2008	diciembre	183,455.2	82,331.7	265,787.0	29,448.4	36,925.8	66,374.2	154,006.8	45,405.9	199,412.7
2009	diciembre	197,491.3	86,560.0	284,051.3	30,180.5	36,444.8	66,625.3	167,310.7	50,115.2	217,425.9
2010	diciembre	219,828.3	101,942.8	321,771.1	33,088.8	40,159.4	73,248.2	186,739.5	61,783.5	248,523.0
2011	diciembre	259,929.7	110,967.9	370,897.6	37,698.6	42,480.6	80,179.2	222,231.1	68,487.3	290,718.4
2012	diciembre	300,208.6	113,374.9	413,583.5	43,024.8	41,748.0	84,772.8	257,183.8	71,626.9	328,810.7
2013	diciembre	341,304.2	128,429.9	469,734.1	51,428.4	45,315.1	96,743.5	289,875.8	83,114.8	372,990.6
2014	diciembre	371,418.5	146,828.4	518,246.9	52,573.7	44,626.8	97,200.5	318,844.8	102,201.5	421,046.4
2015	diciembre	414,501.0	157,017.5	571,518.4	46,294.7	45,977.4	92,272.1	368,206.3	111,040.0	479,246.3
2016	diciembre	445,146.6	184,070.6	629,217.2	49,781.5	45,519.2	95,300.7	395,365.1	138,551.4	533,916.5
2017	diciembre	477,753.3	198,563.0	676,316.3	57,124.8	42,602.0	99,726.8	420,628.5	155,961.0	576,589.5
2018	diciembre	504,616.3	237,869.8	742,486.1	60,656.4	55,111.2	115,767.6	443,959.9	182,758.6	626,718.5
2019	enero	490,222.2	240,345.7	730,567.9	57,210.0	56,346.7	113,556.7	433,012.3	183,999.0	617,011.2
	febrero	496,649.6	245,154.5	741,804.0	56,850.0	55,250.7	112,100.7	439,799.5	189,903.7	629,703.3
	marzo	503,206.0	247,638.5	750,844.6	64,938.9	53,222.2	118,161.1	438,267.1	194,416.4	632,683.5
	abril	506,019.5	249,444.3	755,463.8	65,871.2	52,815.5	118,686.8	440,148.3	196,628.7	636,777.0
	mayo	505,505.4	252,914.8	758,420.2	65,518.1	52,983.1	118,501.3	439,987.3	199,931.6	639,918.9
	junio	512,524.4	252,329.9	764,854.3	65,313.0	51,925.4	117,238.4	447,211.4	200,404.5	647,615.9
	julio	515,207.3	253,295.0	768,502.3	64,557.6	52,153.3	116,711.0	450,649.6	201,141.7	651,791.3
	agosto	519,291.3	253,952.5	773,243.8	62,994.2	53,333.7	116,327.9	456,297.1	200,618.8	656,915.9
	septiembre	522,636.9	250,995.1	773,632.0	64,760.7	50,610.2	115,371.0	457,876.2	200,384.8	658,261.0
	octubre	524,938.1	252,288.0	777,226.1	61,820.6	50,718.2	112,538.8	463,117.5	201,569.8	664,687.3
	noviembre	538,815.8	253,788.8	792,604.5	64,895.6	51,982.8	116,878.4	473,920.2	201,806.0	675,726.2
	diciembre	544,639.2	248,922.3	793,561.5	54,476.4	48,052.9	102,529.3	490,162.9	200,869.3	691,032.2
2020	enero	536,307.5	253,541.0	789,848.5	55,269.6	50,142.9	105,412.4	481,037.9	203,398.1	684,436.0
	febrero	543,563.7	255,302.5	798,866.2	56,041.6	50,829.5	106,871.0	487,522.1	204,473.0	691,995.2
	marzo	576,645.0	248,523.2	825,168.2	58,891.7	50,894.5	109,786.2	517,753.2	197,628.7	715,381.9
	abril	594,740.7	247,062.2	841,802.9	59,433.6	49,420.8	108,854.4	535,307.1	197,641.5	732,948.6

Portafolio Financiero del Sector Real en ml

(% Variaciones)

AÑO	MES	TOTAL SECTOR REAL								
		TOTAL			SECTOR PUBLICO			SECTOR PRIVADO ¹		
		M3	TES	M3 + TES	M3	TES	TOTAL	M3	TES	TOTAL
2007	diciembre	18.1%	11.0%	15.8%	4.6%	1.1%	2.6%	21.0%	20.1%	20.8%
2008	diciembre	17.0%	15.6%	16.6%	22.0%	18.3%	19.9%	16.1%	13.5%	15.5%
2009	diciembre	7.7%	5.1%	6.9%	2.5%	-1.3%	0.4%	8.6%	10.4%	9.0%
2010	diciembre	11.3%	17.8%	13.3%	9.6%	10.2%	9.9%	11.6%	23.3%	14.3%
2011	diciembre	18.2%	8.9%	15.3%	13.9%	5.8%	9.5%	19.0%	10.9%	17.0%
2012	diciembre	15.5%	2.2%	11.5%	14.1%	-1.7%	5.7%	15.7%	4.6%	13.1%
2013	diciembre	13.7%	13.3%	13.6%	19.5%	8.5%	14.1%	12.7%	16.0%	13.4%
2014	diciembre	8.8%	14.3%	10.3%	2.2%	-1.5%	0.5%	10.0%	23.0%	12.9%
2015	diciembre	11.6%	6.9%	10.3%	-11.9%	3.0%	-5.1%	15.5%	8.6%	13.8%
2016	diciembre	7.4%	17.2%	10.1%	7.5%	-1.0%	3.3%	7.4%	24.8%	11.4%
2017	diciembre	7.3%	7.9%	7.5%	14.8%	-6.4%	4.6%	6.4%	12.6%	8.0%
2018	diciembre	5.6%	19.8%	9.8%	6.2%	29.4%	16.1%	5.5%	17.2%	8.7%
2019	enero	5.0%	18.7%	9.1%	-1.2%	31.1%	12.6%	5.8%	15.4%	8.5%
	febrero	5.2%	19.1%	9.4%	-3.4%	24.6%	8.6%	6.4%	17.6%	9.5%
	marzo	6.1%	18.7%	9.9%	8.1%	24.1%	14.8%	5.8%	17.2%	9.0%
	abril	7.1%	16.5%	10.0%	7.4%	7.5%	7.4%	7.1%	19.1%	10.6%
	mayo	7.7%	12.8%	9.3%	7.7%	-0.4%	3.9%	7.7%	16.9%	10.4%
	junio	7.8%	12.0%	9.2%	6.0%	-1.8%	2.4%	8.1%	16.3%	10.5%
	julio	7.4%	11.8%	8.8%	0.9%	-2.5%	-0.7%	8.4%	16.2%	10.7%
	agosto	8.1%	10.0%	8.7%	-2.2%	0.3%	-1.1%	9.7%	12.9%	10.6%
	septiembre	9.5%	7.1%	8.7%	0.9%	-8.9%	-3.7%	10.9%	12.0%	11.2%
	octubre	9.4%	4.9%	7.9%	-4.7%	-14.1%	-9.2%	11.6%	11.1%	11.5%
	noviembre	9.7%	6.5%	8.7%	-1.3%	-7.2%	-4.0%	11.4%	10.7%	11.2%
	diciembre	7.9%	4.6%	6.9%	-10.2%	-12.8%	-11.4%	10.4%	9.9%	10.3%
2020	enero	9.4%	5.5%	8.1%	-3.4%	-11.0%	-7.2%	11.1%	10.5%	10.9%
	febrero	9.4%	4.1%	7.7%	-1.4%	-8.0%	-4.7%	10.9%	7.7%	9.9%
	marzo	14.6%	0.4%	9.9%	-9.3%	-4.4%	-7.1%	18.1%	1.7%	13.1%
	abril	17.5%	-1.0%	11.4%	-9.8%	-6.4%	-8.3%	21.6%	0.5%	15.1%

¹No incluye los TES del sector financiero

Fuente: cálculos DTIE con base en DFV, Banco de la República.

ANEXO 3: CARTERA

CUADRO 1
Evolucion de la Cartera Bruta Total¹

Semana	Fecha	Cartera M/L MM\$			Cartera M/E en pesos MM\$			Cartera Total 1/ MM\$			Cartera M/E en US\$1/ (Millones)		
		2020	2019	2020	2019	2020	2019	2020	2019	2020	2019	2020	
				Var. % Anual			Var. % Anual			Var. % Anual			Var. % Anual
1	ene-10	432,267.0	469,687.0	8.7	19,041.4	16,697.9	-12.3	451,308.4	486,384.9	7.8	6,042.0	5,102.3	-15.6
2	ene-17	432,976.3	470,505.2	8.7	18,662.5	16,793.9	-10.0	451,638.8	487,299.1	7.9	5,980.5	5,057.2	-15.4
3	ene-24	432,826.6	471,200.4	8.9	18,920.1	16,861.6	-10.9	451,746.7	488,062.0	8.0	6,005.3	5,009.4	-16.6
4	ene-31	433,424.1	471,289.8	8.7	18,287.4	17,192.2	-6.0	451,711.5	488,482.1	8.1	5,894.2	5,022.2	-14.8
5	feb-07	433,806.5	471,249.6	8.6	18,361.5	17,266.5	-6.0	452,168.1	488,516.1	8.0	5,892.8	5,065.9	-14.0
6	feb-14	437,372.6	474,507.9	8.5	18,555.6	17,262.1	-7.0	455,928.2	491,770.0	7.9	5,906.8	5,109.7	-13.5
7	feb-21	437,545.6	475,255.2	8.6	18,355.2	17,604.6	-4.1	455,900.8	492,859.8	8.1	5,901.5	5,180.8	-12.2
8	feb-28	438,451.3	476,602.5	8.7	18,003.1	18,255.5	1.4	456,454.4	494,858.1	8.4	5,823.4	5,157.1	-11.4
9	mar-06	438,123.2	476,281.3	8.7	18,334.0	18,597.4	1.4	456,457.2	494,878.7	8.4	5,797.5	5,188.2	-10.5
10	mar-13	439,233.9	478,171.1	8.9	18,100.1	21,862.4	20.8	457,334.0	500,033.6	9.3	5,795.2	5,546.1	-4.3
11	mar-20	440,721.4	482,221.7	9.4	17,990.6	22,986.4	27.8	458,712.0	505,208.2	10.1	5,754.8	5,634.0	-2.1
12	mar-27	441,817.7	484,796.4	9.7	18,339.4	23,780.2	29.7	460,157.1	508,576.6	10.5	5,776.6	5,882.1	1.8
13	abr-03	442,144.9	487,099.5	10.2	18,118.5	23,759.8	31.1	460,263.4	510,859.3	11.0	5,795.7	5,927.0	2.3
14	abr-10	443,300.8	488,592.5	10.2	18,019.0	23,111.7	28.3	461,319.8	511,704.2	10.9	5,795.2	5,946.2	2.6
15	abr-17	443,720.6	489,226.2	10.3	18,368.4	23,875.8	30.0	462,089.0	513,102.0	11.0	5,811.9	6,009.4	3.4
16	abr-24	444,437.9	489,815.2	10.2	18,897.5	24,482.8	29.6	463,335.4	514,297.9	11.0	5,854.6	6,060.3	3.5
17	may-01	444,672.6	490,846.5	10.4	18,798.9	23,740.3	26.3	463,471.5	514,586.8	11.0	5,801.3	6,036.6	4.1
18	may-08	444,762.7	490,620.4	10.3	18,981.9	23,281.2	22.6	463,744.5	513,901.6	10.8	5,797.2	5,996.8	3.4
19	may-15	445,984.1	491,447.5	10.2	19,228.2	23,590.4	22.7	465,212.3	515,037.9	10.7	5,802.6	6,008.7	3.6
20	may-22	446,717.6	491,765.1	10.1	19,625.2	22,723.9	15.8	466,342.7	514,489.0	10.3	5,842.8	6,007.4	2.8
21	may-29	448,641.2	492,749.3	9.8	19,623.6	22,332.8	13.8	468,264.9	515,082.1	10.0	5,810.7	6,005.3	3.3
22	jun-05	448,203.1	492,608.0	9.9	18,991.9	21,121.9	11.2	467,194.9	513,729.9	10.0	5,799.5	5,924.7	2.2
23	jun-12	449,815.9	492,580.6	9.5	18,858.9	22,085.8	17.1	468,674.8	514,666.4	9.8	5,766.0	5,876.8	1.9
24	jun-19	450,656.0	492,775.5	9.3	18,324.0	21,933.3	19.7	468,980.1	514,708.8	9.8	5,742.1	5,875.1	2.3
25	jun-26	451,610.4	492,591.9	9.1	18,165.2	21,902.2	20.6	469,775.6	514,494.1	9.5	5,666.6	5,826.7	2.8
26	jul-03	450,533.3	492,131.6	9.2	18,362.3	21,059.9	14.7	468,895.7	513,191.5	9.4	5,707.6	5,776.3	1.2
27	jul-10	451,221.4	491,170.3	8.9	18,217.9	20,784.6	14.1	469,439.3	511,954.9	9.1	5,710.3	5,748.3	0.7
28	jul-17	452,196.1	490,752.2	8.5	18,001.9	20,767.9	15.4	470,198.0	511,520.1	8.8	5,679.7	5,686.8	0.1
29	jul-24	452,600.7			18,470.1			471,070.8			5,712.5		
30	jul-31	453,298.3			19,233.5			472,531.8			5,714.4		
31	ago-07	453,636.2			19,342.6			472,978.8			5,718.1		
32	ago-14	454,363.1			19,427.8			473,790.9			5,645.3		
33	ago-21	455,250.2			19,443.5			474,693.7			5,718.8		
34	ago-28	456,881.0			19,344.8			476,225.8			5,644.4		
35	sep-04	456,928.6			19,062.2			475,990.8			5,670.4		
36	sep-11	458,622.9			19,158.3			477,781.2			5,708.4		
37	sep-18	459,919.7			19,626.3			479,546.0			5,768.5		
38	sep-25	461,978.4			20,004.4			481,982.8			5,778.3		
39	oct-02	461,701.2			19,145.3			480,846.5			5,581.3		
40	oct-09	462,081.6			19,186.6			481,268.2			5,591.4		
41	oct-16	462,335.2			19,099.2			481,434.4			5,570.5		
42	oct-23	464,312.5			18,710.7			483,023.2			5,510.8		
43	oct-30	465,510.6			18,062.1			483,572.6			5,409.1		
44	nov-06	465,362.6			18,085.7			483,448.3			5,413.3		
45	nov-13	466,686.1			18,601.5			485,287.6			5,437.0		
46	nov-20	468,654.7			18,227.5			486,882.2			5,344.1		
47	nov-27	471,731.2			18,499.3			490,230.5			5,251.8		
48	dic-04	471,462.8			18,199.0			489,661.8			5,305.4		
49	dic-11	471,305.7			17,833.1			489,138.8			5,285.0		
50	dic-18	472,598.8			17,359.9			489,958.6			5,220.3		
51	dic-25	472,906.5			17,004.9			489,911.4			5,162.3		
52	ene-01	470,665.3			16,520.3			487,185.6			5,064.4		

¹ No incluye la cartera de la FDN. Corresponde a Cartera Ajustada

Fuente: Formato 281 de la Superintendencia Financiera.

CUADRO 3
Desembolsos y Tasas de Interés Cartera Comercial ¹

Moneda Legal

Semana	Fecha 2020	Comercial ²				Ordinario				Preferencial				Tesorería			
		Desembolsos MM\$		Tasa de interés % ³		Desembolsos MM\$		Tasa de interés % ³		Desembolsos MM\$		Tasa de interés % ³		Desembolsos MM\$		Tasa de interés % ³	
		2019	2020	2019	2020	2019	2020	2019	2020	2019	2020	2019	2020	2019	2020	2019	2020
1	ene-10	1,916.6	1,563.7	8.84	8.85	764.2	726.0	10.99	10.37	1,132.7	802.6	7.38	7.51	19.8	35.1	8.83	7.97
2	ene-17	2,330.3	2,381.8	9.36	9.11	1,247.6	1,284.4	10.61	10.25	1,050.4	1,027.6	7.86	7.78	32.3	69.8	10.24	7.79
3	ene-24	1,929.9	3,014.7	9.77	8.27	1,185.1	1,286.6	10.84	10.15	682.7	1,671.0	8.01	6.88	62.0	57.1	8.89	6.99
4	ene-31	2,989.5	3,571.5	9.38	8.72	1,551.1	1,729.0	10.73	10.31	1,335.7	1,762.8	7.97	7.21	102.7	79.7	7.28	7.33
5	feb-07	2,506.5	2,196.2	9.16	9.03	1,367.0	1,246.2	10.36	10.20	1,089.1	934.9	7.71	7.49	50.4	15.1	7.98	8.08
6	feb-14	5,000.7	4,764.5	8.52	8.06	2,157.1	2,304.1	9.79	9.41	2,787.5	2,414.2	7.53	6.78	56.2	46.3	9.35	7.52
7	feb-21	2,319.2	3,209.8	9.35	8.31	1,276.0	1,524.0	10.63	9.95	1,005.8	1,654.6	7.75	6.82	37.4	31.2	8.67	7.52
8	feb-28	3,560.1	4,516.6	9.20	8.39	1,809.4	2,182.7	10.59	9.68	1,657.0	2,218.7	7.79	7.21	93.8	115.2	7.31	6.75
9	mar-06	2,030.0	2,374.3	9.53	8.87	1,134.3	1,325.9	10.79	10.06	860.8	1,021.3	7.91	7.32	34.9	27.1	8.41	9.29
10	mar-13	2,920.6	3,787.9	9.03	8.25	1,429.8	1,769.1	10.50	9.42	1,418.8	1,875.0	7.50	7.08	72.0	143.8	10.23	9.08
11	mar-20	3,108.3	6,534.7	9.08	7.90	1,593.3	1,984.0	10.31	9.34	1,443.6	4,385.9	7.70	7.24	71.4	164.7	9.41	8.21
12	mar-27	3,933.5	4,635.7	8.81	8.01	1,779.5	1,679.7	10.37	9.07	2,056.5	2,927.4	7.51	7.41	97.6	28.5	7.75	7.32
13	abr-03	2,712.9	4,963.8	8.99	8.16	1,213.6	1,464.0	10.75	9.51	1,452.1	3,450.9	7.52	7.59	47.2	49.0	8.62	8.15
14	abr-10	3,398.9	2,865.6	8.53	8.41	1,543.4	622.5	10.04	9.41	1,748.1	2,113.6	7.13	8.16	107.4	129.5	9.59	7.65
15	abr-17	1,572.8	2,623.9	9.31	8.13	869.4	1,035.8	10.51	9.22	632.5	1,542.1	7.64	7.44	71.0	46.0	9.51	6.61
16	abr-24	3,241.3	2,543.2	8.81	8.13	1,498.8	1,138.1	10.37	9.08	1,654.5	1,369.6	7.32	7.36	88.1	35.5	10.26	6.91
17	may-01	2,936.4	2,907.8	9.32	8.20	1,456.8	1,224.1	10.70	9.14	1,333.4	1,670.1	7.98	7.52	146.2	13.6	7.86	7.68
18	may-08	2,166.0	1,999.7	9.45	8.94	1,292.7	1,159.8	10.53	10.08	824.0	827.9	7.77	7.38	49.2	12.0	9.03	6.62
19	may-15	2,692.4	1,952.0	9.27	8.59	1,414.1	1,018.2	10.55	9.46	1,200.8	931.7	7.75	7.64	77.5	2.1	9.38	10.51
20	may-22	2,484.8	1,893.9	9.23	8.34	1,420.7	1,001.4	10.46	9.41	989.1	870.8	7.49	7.15	75.0	21.8	8.91	6.53
21	may-29	4,311.1	2,118.6	8.71	8.40	2,017.3	1,169.4	10.21	9.19	2,135.6	943.1	7.38	7.42	158.2	6.1	7.63	7.04
22	jun-05	2,877.3	2,105.3	8.88	8.23	1,070.4	1,200.5	10.27	8.88	1,750.1	881.4	8.02	7.29	56.8	23.4	9.17	10.08
23	jun-12	2,896.8	1,848.9	9.20	8.03	1,573.6	1,026.3	10.45	9.11	1,267.4	731.4	7.63	6.56	55.9	91.2	9.72	7.58
24	jun-19	3,384.0	1,669.6	8.91	8.17	1,671.6	988.5	10.28	8.93	1,638.3	653.1	7.47	6.95	74.1	28.0	9.77	10.09
25	jun-26	4,935.0	2,064.9	8.64	7.99	2,106.8	1,288.4	10.24	8.63	2,683.8	738.4	7.41	6.80	144.4	38.1	8.14	9.12
26	jul-03	1,826.5	2,138.8	9.60	7.76	1,008.4	1,125.9	10.73	8.73	755.6	979.2	8.05	6.58	62.5	33.7	10.18	9.96
27	jul-10	2,504.3	1,822.5	9.32	7.65	1,371.5	906.3	10.23	9.07	1,056.8	836.8	8.11	6.09	75.9	79.3	9.79	7.77
28	jul-17	2,900.7	1,751.9	9.00	7.92	1,436.6	931.4	10.42	8.89	1,370.8	781.4	7.47	6.71	93.3	39.0	9.43	9.14
29	jul-24	2,707.7		9.01		1,381.3		10.35		1,252.3		7.51		74.1		9.31	
30	jul-31	3,425.5		8.90		1,976.8		10.22		1,319.1		7.04		129.6		7.59	
31	ago-07	2,341.4		8.64		1,014.3		10.50		1,261.9		7.07		65.2		10.15	
32	ago-14	2,971.4		8.96		1,394.6		10.44		1,502.2		7.58		74.6		9.03	
33	ago-21	2,673.2		8.70		1,258.4		10.38		1,359.5		7.09		55.3		9.93	
34	ago-28	4,237.4		8.71		2,219.9		10.14		1,875.2		7.15		142.3		6.78	
35	sep-04	2,311.1		8.91		1,197.5		10.38		1,068.9		7.26		44.7		8.62	
36	sep-11	2,898.3		8.87		1,491.7		10.14		1,330.7		7.47		75.9		8.28	
37	sep-18	3,569.4		8.57		1,794.7		9.74		1,672.1		7.25		102.6		9.44	
38	sep-25	4,202.5		8.55		2,142.4		9.91		1,972.9		7.11		87.2		7.56	
39	oct-02	3,910.7		8.44		1,910.3		10.39		1,850.5		6.53		150.0		7.08	
40	oct-09	2,694.9		8.97		1,426.0		10.32		1,183.3		7.37		85.6		8.58	
41	oct-16	2,314.5		9.00		1,250.4		10.33		985.9		7.27		78.2		9.57	
42	oct-23	4,073.1		8.19		1,616.9		9.94		2,365.4		7.00		90.8		8.06	
43	oct-30	3,456.2		9.08		1,997.4		10.28		1,304.2		7.42		154.6		7.46	
44	nov-06	1,843.2		9.01		1,070.3		10.09		694.0		7.34		78.9		9.03	
45	nov-13	3,001.6		8.61		1,314.4		10.12		1,615.3		7.32		72.0		9.90	
46	nov-20	3,121.6		8.57		1,414.9		9.99		1,581.9		7.23		124.7		9.25	
47	nov-27	5,353.1		8.44		2,418.9		9.80		2,802.7		7.26		131.5		8.40	
48	dic-04	3,271.6		8.32		1,396.2		10.20		1,795.7		6.84		79.7		8.94	
49	dic-11	4,282.3		8.25		1,812.4		10.08		2,388.4		6.87		81.4		7.97	
50	dic-18	5,325.6		8.16		2,389.0		9.56		2,841.1		6.99		95.6		7.78	
51	dic-25	4,324.1		8.48		1,870.8		10.11		2,249.8		7.29		203.6		6.67	
52	ene-01	1,820.1		8.79		876.3		10.44		896.8		7.14		47.0		9.32	

1/ Incluye leasing financiero

2/ Promedio ponderado por monto de las tasas de los créditos ordinarios, de tesorería y preferenciales. No incluye construcción de vivienda.

3/ Promedio ponderado por monto

Fuente: Formato 088 de la Superintendencia Financiera.

CUADRO 4

Desembolsos y Tasas de Interés Cartera de Consumo y Tarjeta de crédito ¹

Moneda Legal

Semana	Fecha 2020	Consumo ²				Tarjetas de Crédito ³			
		Desembolsos MM\$		Tasa de interés % ⁴		Desembolsos MM\$		Tasa de interés % ⁴	
		2019	2020	2019	2020	2019	2020	2019	2020
1	ene-10	724	1,042	19.16	16.99	592	683	27.27	25.89
2	ene-17	1,142	1,581	18.76	16.63	640	764	27.07	25.61
3	ene-24	1,452	1,848	18.34	15.88	610	760	26.91	25.46
4	ene-31	1,811	2,790	17.83	15.35	659	740	26.83	25.36
5	feb-07	1,271	1,801	18.65	16.09	607	724	27.24	25.71
6	feb-14	1,420	2,090	18.11	15.95	593	710	26.96	25.48
7	feb-21	1,765	2,185	17.69	15.83	601	727	27.13	25.48
8	feb-28	2,151	3,069	17.26	14.99	676	730	27.18	25.27
9	mar-06	1,252	1,840	18.31	15.83	645	753	26.78	25.38
10	mar-13	1,432	1,955	18.10	15.97	633	718	26.77	24.87
11	mar-20	1,546	1,865	17.63	15.84	671	716	26.49	24.61
12	mar-27	2,052	838	16.98	15.47	652	293	26.39	22.89
13	abr-03	1,335	774	18.24	15.83	690	301	26.39	22.26
14	abr-10	1,449	229	17.98	16.50	668	218	26.50	22.46
15	abr-17	971	309	17.87	16.53	557	277	26.94	23.86
16	abr-24	1,755	574	17.42	18.17	701	300	26.55	24.68
17	may-01	1,751	501	17.18	16.01	682	276	26.52	24.75
18	may-08	1,353	386	17.98	15.29	698	344	26.64	24.72
19	may-15	1,596	466	17.49	15.18	715	328	26.66	24.68
20	may-22	1,750	576	16.90	15.17	725	362	26.42	24.58
21	may-29	2,671	855	16.44	14.78	701	330	26.22	24.47
22	jun-05	1,150	628	17.70	15.17	655	371	26.68	24.60
23	jun-12	1,513	722	17.41	15.12	713	384	26.44	24.60
24	jun-19	1,666	689	17.01	15.02	788	482	26.47	24.65
25	jun-26	2,296	902	16.10	14.78	749	458	26.31	24.67
26	jul-03	1,219	838	17.45	14.98	737	461	26.65	24.89
27	jul-10	1,660	751	17.17	15.28	752	474	26.31	25.28
28	jul-17	1,895	819	16.82	15.18	751	414	26.13	25.15
29	jul-24	2,111		16.28		710		26.13	
30	jul-31	2,518		16.14		738		25.72	
31	ago-07	1,385		16.77		707		26.33	
32	ago-14	1,839		16.57		646		26.06	
33	ago-21	1,781		16.09		690		26.08	
34	ago-28	3,168		14.93		745		25.23	
35	sep-04	1,839		15.96		734		25.41	
36	sep-11	2,146		15.66		735		25.58	
37	sep-18	2,144		15.60		748		25.53	
38	sep-25	2,833		15.09		768		26.04	
39	oct-02	2,319		15.61		804		25.95	
40	oct-09	2,032		16.05		783		25.65	
41	oct-16	1,699		16.11		713		25.87	
42	oct-23	2,596		15.31		781		25.19	
43	oct-30	2,841		14.86		773		25.11	
44	nov-06	1,516		15.86		709		26.23	
45	nov-13	1,653		15.94		731		26.02	
46	nov-20	1,957		15.67		737		25.46	
47	nov-27	3,143		14.81		930		25.46	
48	dic-04	1,883		15.82		988		25.96	
49	dic-11	1,932		15.67		842		25.70	
50	dic-18	2,288		15.32		912		25.84	
51	dic-25	1,842		15.15		847		26.23	
52	ene-01	1,132		15.93		663		26.32	

1/ Incluye leasing financiero.

2/ Incluye créditos en pesos y en UVR.

3/ Promedio ponderado por monto. No incluye avances ni compras a 1 mes.

4/ Corresponde al promedio ponderado por monto de la tasa de los desembolsos en pesos y en UVR. Antes de realizar el promedio ponderado, a la tasa de interés de los créditos en UVR se les sumó la variación anual de la UVR de la respectiva semana.

Fuente: Formato 088 de la Superintendencia Financiera.

CUADRO 5

Desembolsos y Tasas de Interés Cartera de Microcrédito e Hipotecaria¹

Moneda Legal

Semana	Fecha 2020	Microcrédito				Construcción				Hipotecaria ²			
		Desembolsos MM\$		Tasa de interés % ³		Desembolsos MM\$		Tasa de interés % ⁴		Desembolsos MM\$		Tasa de interés % ⁴	
		2019	2020	2019	2020	2019	2020	2019	2020	2019	2020	2019	2020
1	ene-10	78	73	38.08	37.99	16	6	10.09	10.03	131	141	10.26	10.41
2	ene-17	129	139	37.39	38.16	51	31	9.34	9.25	222	256	10.35	10.32
3	ene-24	144	148	36.81	37.46	87	43	9.06	9.32	239	236	10.40	10.43
4	ene-31	161	209	35.73	36.36	60	67	9.61	9.94	354	493	10.42	10.44
5	feb-07	96	95	37.92	37.63	50	33	9.42	9.74	169	177	10.46	10.52
6	feb-14	133	144	37.38	37.47	58	59	9.47	9.15	224	231	10.43	10.50
7	feb-21	139	161	37.06	37.04	68	38	9.30	9.30	246	254	10.47	10.52
8	feb-28	161	173	35.90	35.97	62	72	9.44	8.96	405	441	10.38	10.42
9	mar-06	91	129	37.40	36.55	74	60	10.04	9.36	177	174	10.38	10.54
10	mar-13	131	143	37.07	37.38	55	61	9.43	9.05	241	234	10.41	10.44
11	mar-20	141	133	36.48	37.39	95	80	9.33	8.95	247	224	10.47	10.40
12	mar-27	137	24	35.90	31.86	79	64	9.22	9.23	442	99	10.44	10.37
13	abr-03	107	8	36.72	26.72	42	62	9.51	9.78	175	108	10.34	10.60
14	abr-10	129	3	37.42	22.36	105	7	8.91	10.13	220	28	10.34	10.13
15	abr-17	91	6	37.61	29.18	27	14	9.33	9.23	159	57	10.37	10.20
16	abr-24	116	7	36.70	31.24	141	25	8.85	9.54	274	83	10.39	10.47
17	may-01	121	12	35.90	31.87	58	18	9.05	9.89	360	130	10.41	10.26
18	may-08	106	18	37.90	31.47	60	16	9.67	9.03	188	73	10.45	10.44
19	may-15	126	33	37.02	31.32	68	15	9.02	9.61	262	121	10.44	10.42
20	may-22	138	39	36.75	32.35	59	19	9.33	9.35	287	138	10.55	10.51
21	may-29	183	45	35.37	31.78	76	29	9.13	8.83	552	259	10.50	10.37
22	jun-05	59	39	36.43	32.84	89	27	9.79	9.57	128	157	10.57	10.48
23	jun-12	126	64	37.36	37.61	102	35	9.02	9.65	235	180	10.44	10.27
24	jun-19	135	72	36.77	38.62	48	28	9.27	9.90	266	141	10.49	10.46
25	jun-26	144	95	35.73	38.81	59	39	9.22	9.02	455	184	10.52	10.31
26	jul-03	90	101	35.99	38.65	58	47	9.92	8.78	153	178	10.47	10.28
27	jul-10	120	99	37.35	38.95	77	32	9.58	9.45	221	147	10.44	10.48
28	jul-17	142	96	36.99	38.57	79	42	9.05	8.28	275	162	10.47	10.31
29	jul-24	134		36.32		73		9.10		290		10.51	
30	jul-31	155		35.34		83		9.07		481		10.41	
31	ago-07	83		37.34		55		8.94		158		10.45	
32	ago-14	134		37.35		63		9.54		254		10.42	
33	ago-21	112		36.82		58		9.15		250		10.47	
34	ago-28	183		35.76		104		9.46		540		10.40	
35	sep-04	108		36.43		52		9.41		185		10.40	
36	sep-11	126		37.07		58		9.39		261		10.39	
37	sep-18	136		36.64		65		9.14		297		10.38	
38	sep-25	158		35.74		84		9.67		433		10.38	
39	oct-02	136		35.00		47		9.66		375		10.38	
40	oct-09	122		37.18		55		9.17		236		10.37	
41	oct-16	112		36.70		37		9.60		242		10.49	
42	oct-23	149		36.23		96		9.61		328		10.38	
43	oct-30	178		35.30		79		9.85		480		10.44	
44	nov-06	79		37.86		38		9.25		128		10.46	
45	nov-13	112		37.50		72		8.73		168		10.44	
46	nov-20	141		37.20		50		9.46		229		10.40	
47	nov-27	194		35.90		89		9.24		583		10.42	
48	dic-04	130		36.64		49		9.56		222		10.39	
49	dic-11	142		37.15		76		9.52		282		10.46	
50	dic-18	158		37.07		113		9.22		400		10.43	
51	dic-25	112		36.01		58		9.01		424		10.39	
52	ene-01	80		35.75		3		10.30		287		10.43	

1/ Incluye leasing financiero.

2/ Incluye créditos en pesos y en UVR.

3/ Promedio ponderado por monto

4/ Corresponde al promedio ponderado por monto de la tasa de los desembolsos en pesos y en UVR. Antes de realizar el promedio ponderado, a la tasa de interés de los créditos en UVR se les sumó la variación anual de la UVR de la respectiva semana.

Fuente: Formato 088 de la Superintendencia Financiera.

GRAFICO 1

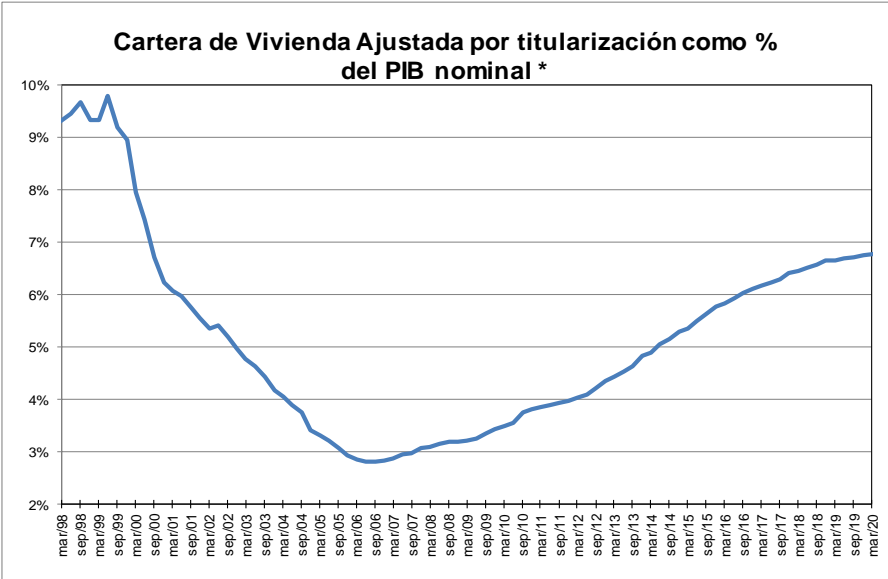
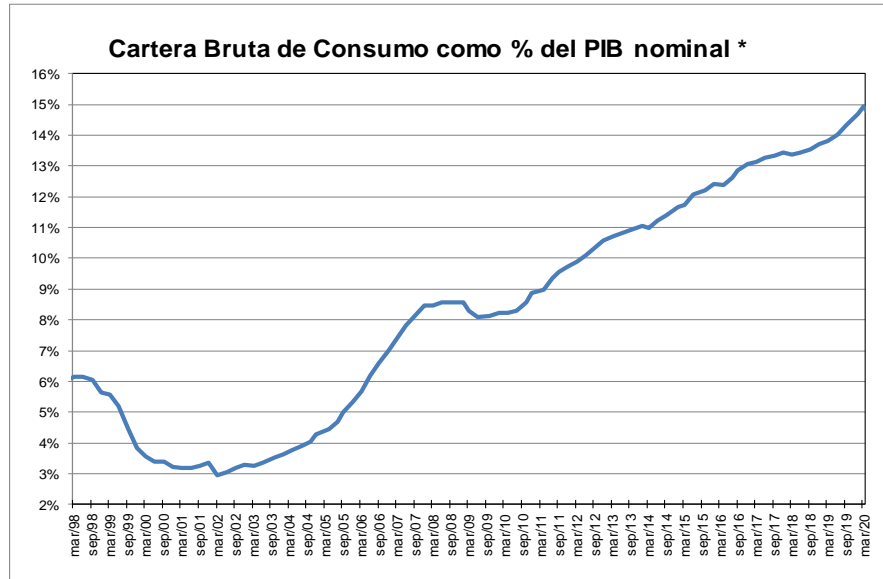
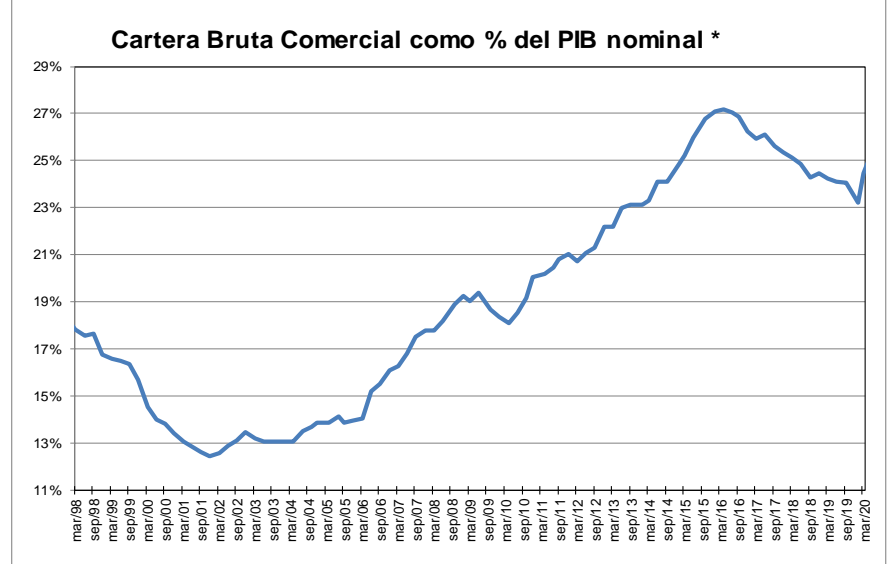
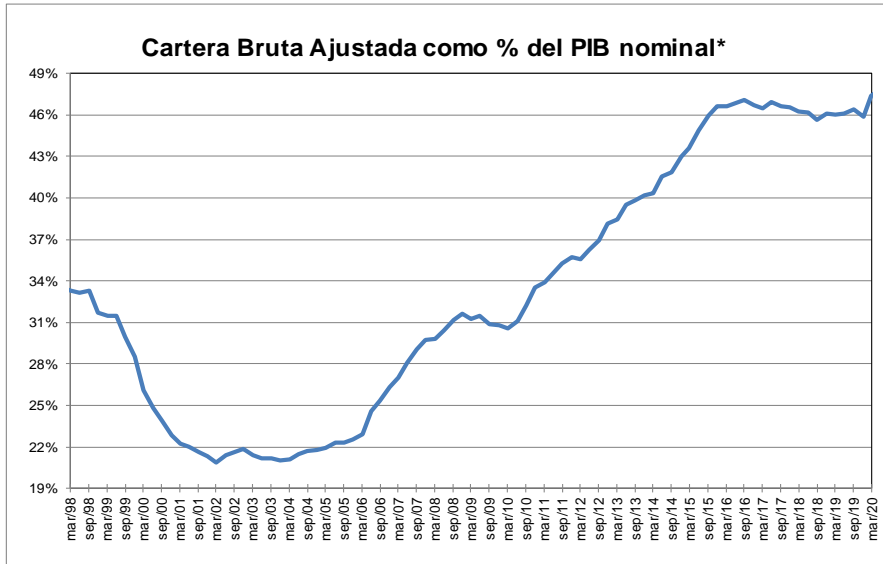

* Corresponde a cartera en moneda total. El PIB se refiere al nominal sin desestacionalizar.

Fuente: A partir de 2002 Formato 281 de la Superintendencia financiera de Colombia y ajustes del BR. Antes balances mensuales. El PIB del I trimestre de 2020 corresponde a estimaciones del Banco de la República.

GRAFICO 2
Cartera e Inversiones (brutas) / Total Activos *
 (Moneda Total)

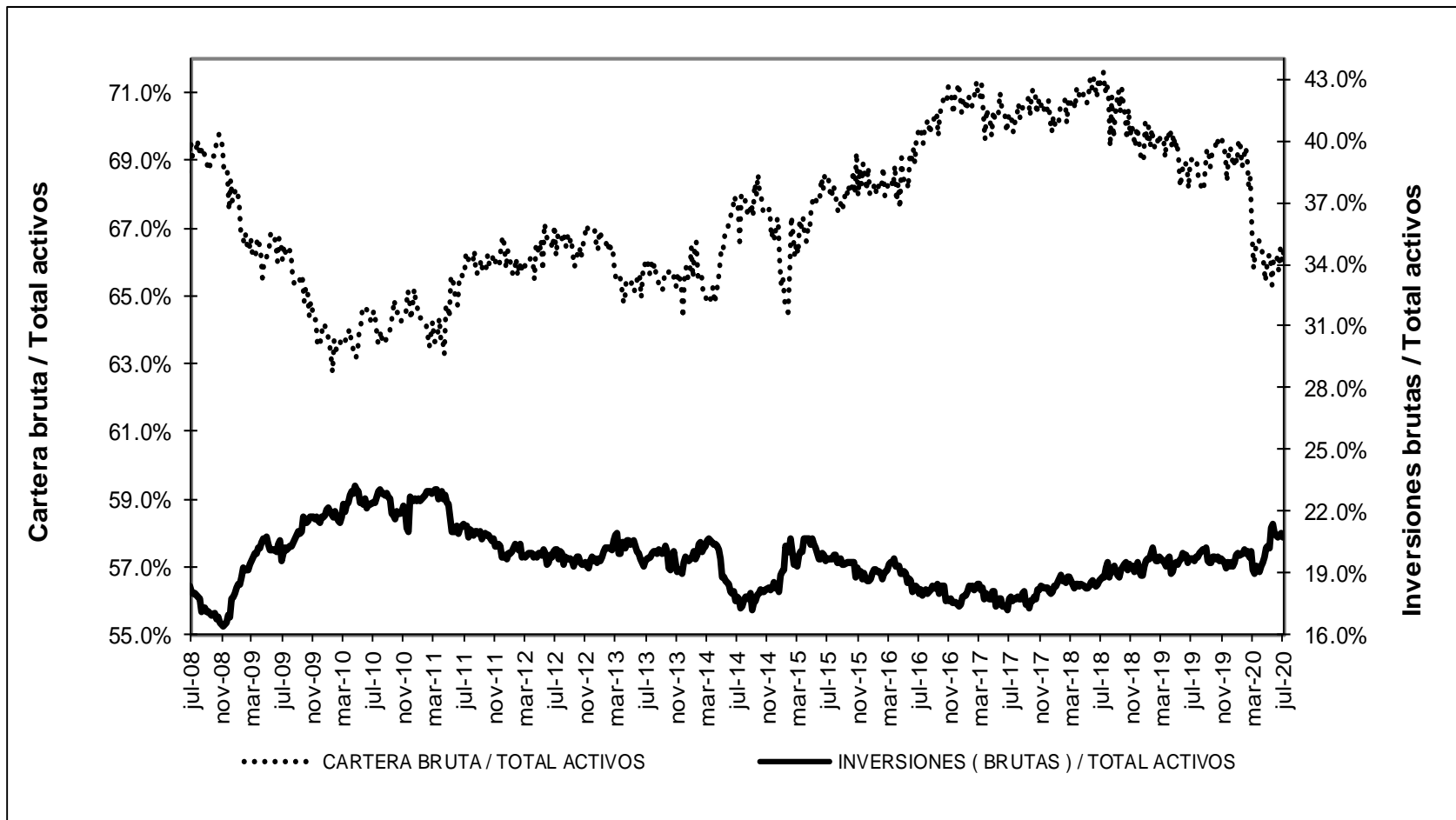

* Sin entidades financieras especiales

Fuente: Banco de la República

ANEXO 4. MERCADO CAMBIARIO

Gráfico 1

TRM-Devaluación Año Corrido Anualizada y Año Completo

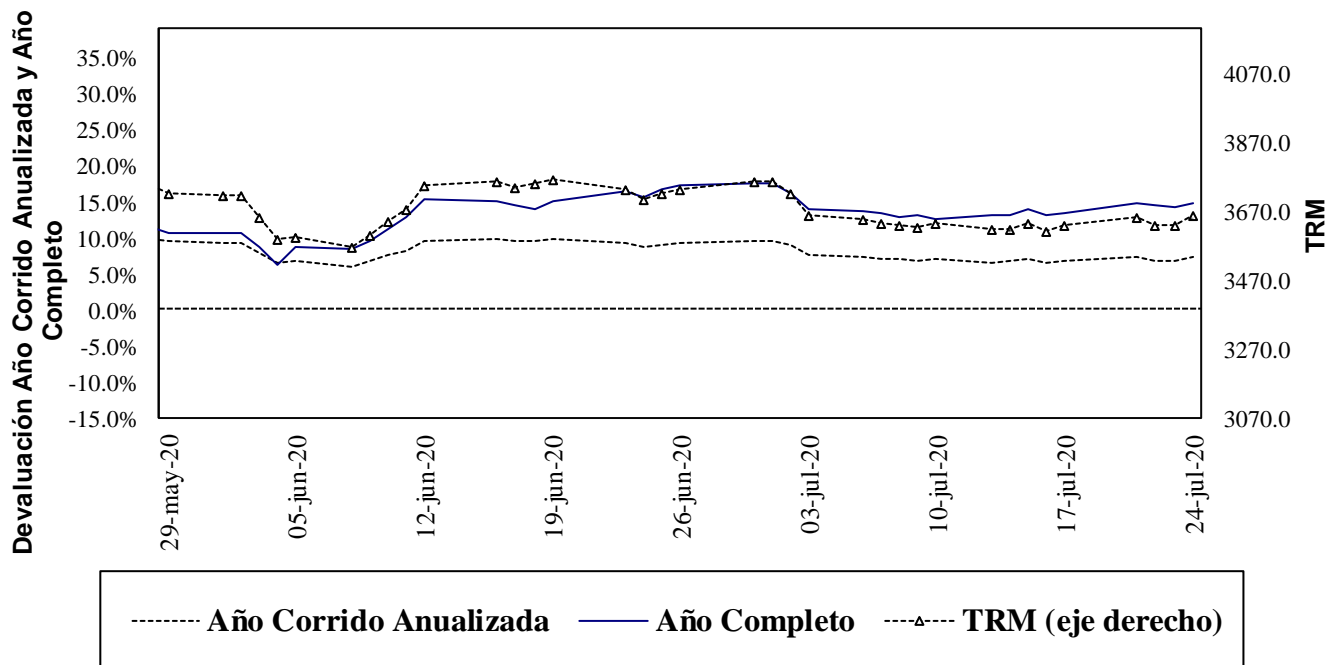

Fuente: Superfinanciera, Banco de la República

Gráfico 2⁵

Índice de Tasa de Cambio Real Promedio Promedio Total-Ponderaciones según promedios móviles de orden 12

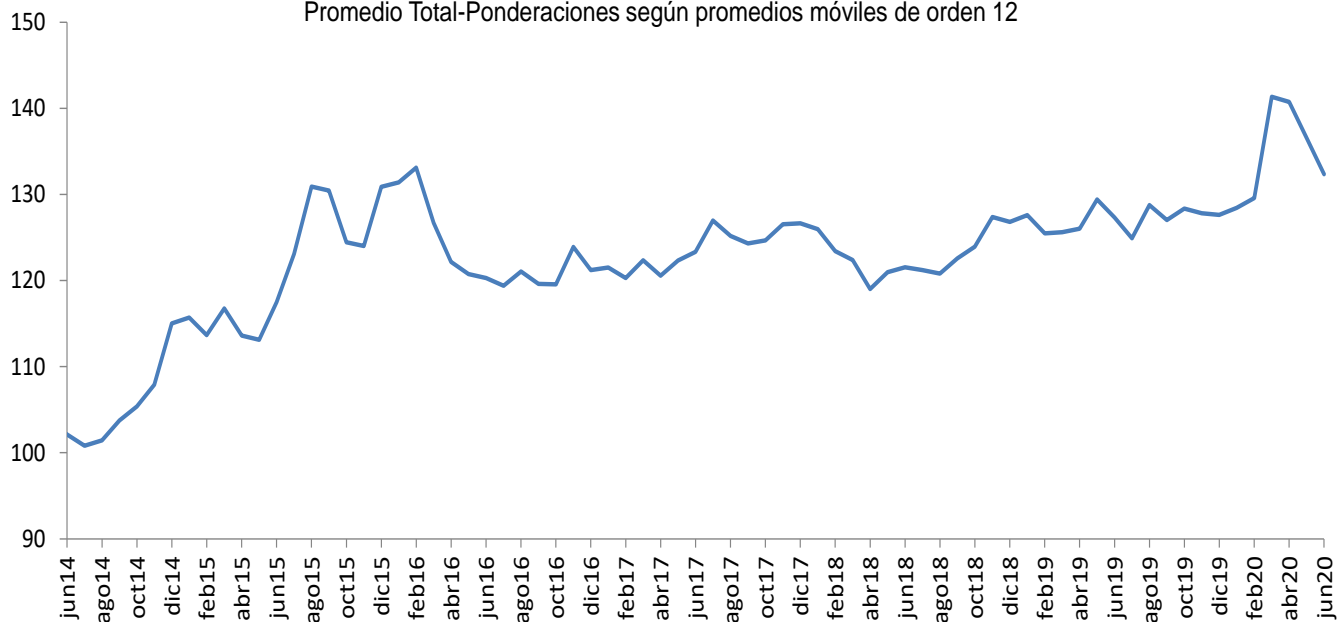

Fuente: Banco de la República

⁵ El índice de la tasa de cambio real (ITCR) es un precio relativo que compara el valor de una canasta de bienes para dos países distintos y los expresa en la misma moneda. Este cálculo se lleva a cabo mediante un promedio geométrico ponderado de los niveles de relación entre Colombia y sus principales socios comerciales.

ANEXO 5: MERCADO FORWARD⁶

Cuadro 3

SALDOS DE OPERACIONES FORWARD												
millones de USD	SALDOS DE COMPRA DEL SF CON:				SALDOS DE VENTA DEL SF CON:				SALDOS NETOS DE COMPRA DEL SF CON: (compras-ventas)			SALDO COMPRAS NETAS SF
	Fondos Pensiones	Intragrupo y Offshore	Interbancario	Resto	Fondos Pensiones	Intragrupo y Offshore	Interbancario	Resto	Fondos Pensiones	Intragrupo y Offshore	Resto	
23-jun-20	\$ 7,132	\$ 10,948	\$ 10,853	\$ 7,104	\$ 1,550	\$ 17,885	\$ 10,918	\$ 8,267	\$ 5,582	-\$ 6,937	-\$ 1,163	-\$ 2,518
24-jun-20	\$ 7,313	\$ 11,105	\$ 10,732	\$ 7,074	\$ 1,655	\$ 18,075	\$ 10,797	\$ 8,184	\$ 5,658	-\$ 6,970	-\$ 1,109	-\$ 2,422
25-jun-20	\$ 6,826	\$ 10,724	\$ 9,991	\$ 6,990	\$ 1,175	\$ 17,842	\$ 10,052	\$ 8,095	\$ 5,651	-\$ 7,119	-\$ 1,105	-\$ 2,573
26-jun-20	\$ 6,874	\$ 10,758	\$ 10,192	\$ 6,938	\$ 1,200	\$ 18,052	\$ 10,227	\$ 7,932	\$ 5,675	-\$ 7,294	-\$ 994	-\$ 2,614
29-jun-20	\$ 6,874	\$ 10,754	\$ 10,192	\$ 6,938	\$ 1,200	\$ 18,052	\$ 10,227	\$ 7,932	\$ 5,675	-\$ 7,298	-\$ 994	-\$ 2,617
30-jun-20	\$ 6,872	\$ 10,564	\$ 10,081	\$ 6,875	\$ 1,173	\$ 17,808	\$ 10,116	\$ 7,947	\$ 5,699	-\$ 7,244	-\$ 1,072	-\$ 2,617
1-jul-20	\$ 6,879	\$ 10,592	\$ 9,942	\$ 6,874	\$ 1,174	\$ 17,844	\$ 9,997	\$ 7,951	\$ 5,705	-\$ 7,252	-\$ 1,077	-\$ 2,624
2-jul-20	\$ 6,900	\$ 10,297	\$ 9,621	\$ 6,838	\$ 1,176	\$ 17,406	\$ 9,679	\$ 8,007	\$ 5,724	-\$ 7,109	-\$ 1,169	-\$ 2,554
3-jul-20	\$ 6,923	\$ 10,543	\$ 9,783	\$ 6,818	\$ 1,204	\$ 17,639	\$ 9,841	\$ 8,078	\$ 5,719	-\$ 7,096	-\$ 1,260	-\$ 2,636
6-jul-20	\$ 7,031	\$ 10,247	\$ 9,663	\$ 6,772	\$ 1,200	\$ 17,422	\$ 9,721	\$ 8,090	\$ 5,831	-\$ 7,175	-\$ 1,318	-\$ 2,661
7-jul-20	\$ 7,049	\$ 10,338	\$ 9,819	\$ 6,781	\$ 1,206	\$ 17,613	\$ 9,877	\$ 8,116	\$ 5,843	-\$ 7,276	-\$ 1,335	-\$ 2,768
8-jul-20	\$ 7,019	\$ 10,756	\$ 9,813	\$ 6,687	\$ 1,213	\$ 17,998	\$ 9,869	\$ 8,077	\$ 5,806	-\$ 7,242	-\$ 1,391	-\$ 2,827
9-jul-20	\$ 7,363	\$ 10,344	\$ 9,686	\$ 6,693	\$ 1,671	\$ 17,826	\$ 9,746	\$ 8,088	\$ 5,693	-\$ 7,482	-\$ 1,395	-\$ 3,184
10-jul-20	\$ 7,460	\$ 10,764	\$ 9,935	\$ 6,723	\$ 1,731	\$ 18,099	\$ 10,008	\$ 8,172	\$ 5,729	-\$ 7,335	-\$ 1,449	-\$ 3,056
13-jul-20	\$ 7,470	\$ 11,439	\$ 10,000	\$ 6,660	\$ 1,748	\$ 18,682	\$ 10,073	\$ 8,156	\$ 5,722	-\$ 7,243	-\$ 1,496	-\$ 3,017
14-jul-20	\$ 7,540	\$ 11,341	\$ 10,048	\$ 6,753	\$ 1,750	\$ 19,049	\$ 10,157	\$ 8,184	\$ 5,790	-\$ 7,708	-\$ 1,431	-\$ 3,349
15-jul-20	\$ 7,251	\$ 11,366	\$ 10,024	\$ 6,764	\$ 1,232	\$ 19,280	\$ 10,233	\$ 8,142	\$ 6,019	-\$ 7,915	-\$ 1,378	-\$ 3,274
16-jul-20	\$ 7,225	\$ 11,228	\$ 10,019	\$ 6,639	\$ 1,242	\$ 19,036	\$ 10,228	\$ 7,998	\$ 5,983	-\$ 7,808	-\$ 1,360	-\$ 3,184
17-jul-20	\$ 7,620	\$ 11,560	\$ 10,238	\$ 6,683	\$ 1,627	\$ 19,483	\$ 10,451	\$ 7,908	\$ 5,994	-\$ 7,923	-\$ 1,224	-\$ 3,154
20-jul-20	\$ 7,620	\$ 11,554	\$ 10,238	\$ 6,683	\$ 1,627	\$ 19,483	\$ 10,451	\$ 7,907	\$ 5,994	-\$ 7,929	-\$ 1,224	-\$ 3,160
21-jul-20	\$ 7,649	\$ 12,292	\$ 10,271	\$ 6,647	\$ 1,617	\$ 20,071	\$ 10,514	\$ 7,945	\$ 6,032	-\$ 7,779	-\$ 1,298	-\$ 3,044
22-jul-20	\$ 7,378	\$ 12,284	\$ 10,352	\$ 6,618	\$ 1,242	\$ 20,356	\$ 10,596	\$ 7,921	\$ 6,136	-\$ 8,072	-\$ 1,302	-\$ 3,238
23-jul-20	\$ 7,294	\$ 11,757	\$ 10,189	\$ 6,594	\$ 1,227	\$ 19,610	\$ 10,477	\$ 7,964	\$ 6,066	-\$ 7,853	-\$ 1,370	-\$ 3,157

Gráfico 1

SALDOS DE COMPRA Y VENTA DE FORWARDS DE LOS IMC AL RESTO DE AGENTES (Excluye interbancario, FPC, intragrupo y offshore)

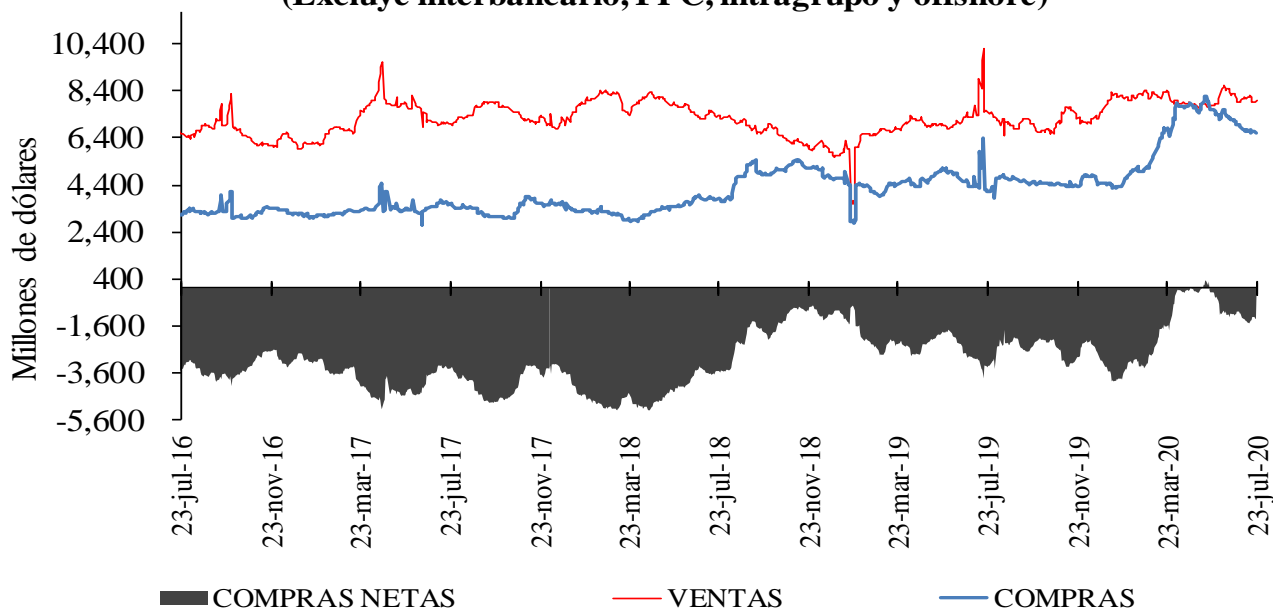

⁶ Las operaciones y posiciones de derivados de los IMC no incluyen las de las sociedades comisionistas de bolsa.

Gráfico 2

**SALDOS DE COMPRA Y VENTA DE FORWARDS DE LOS IMC
A LOS FONDOS DE PENSIONES Y CESANTÍAS**



Gráfico 3

**SALDOS DE COMPRA Y VENTA DE FORWARDS DE LOS IMC
AL OFFSHORE, CASAS MATRICES Y FILIALES**

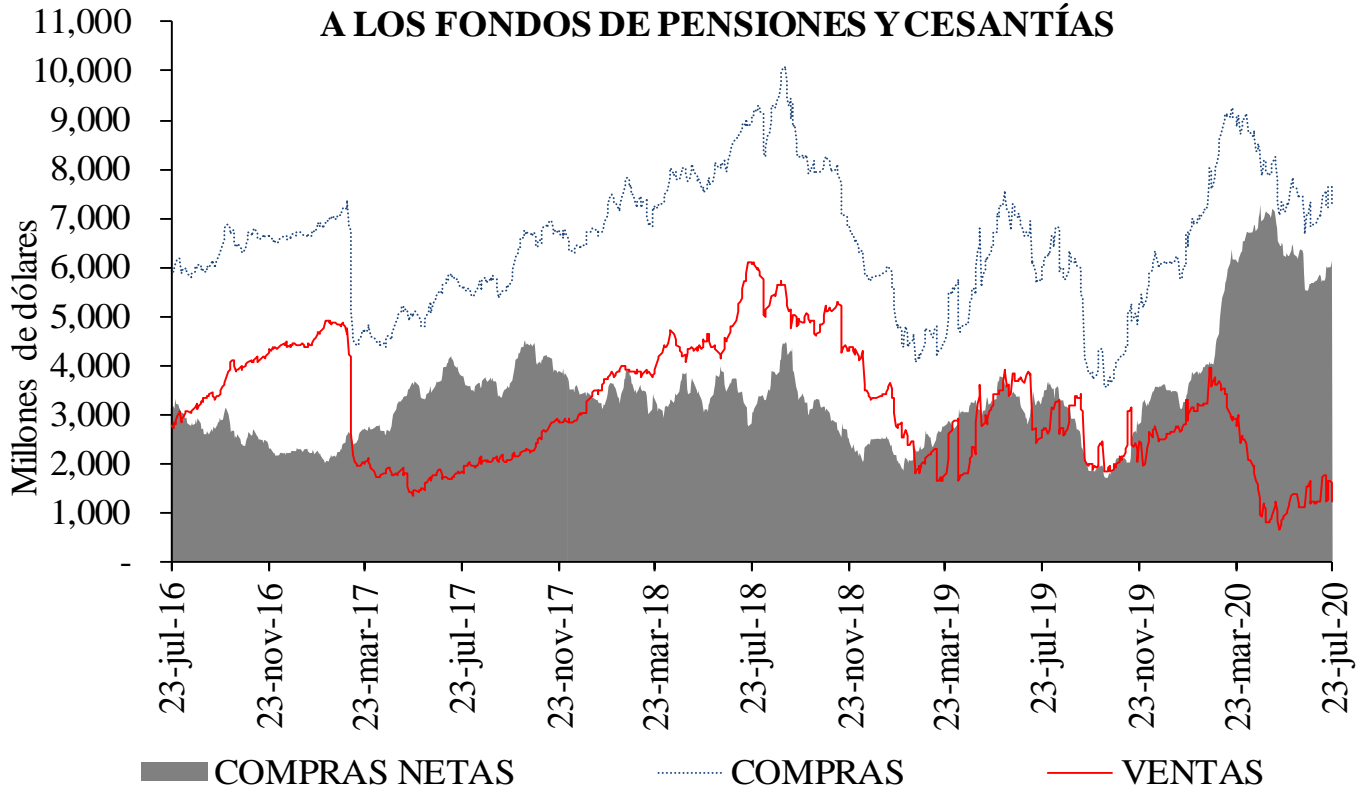
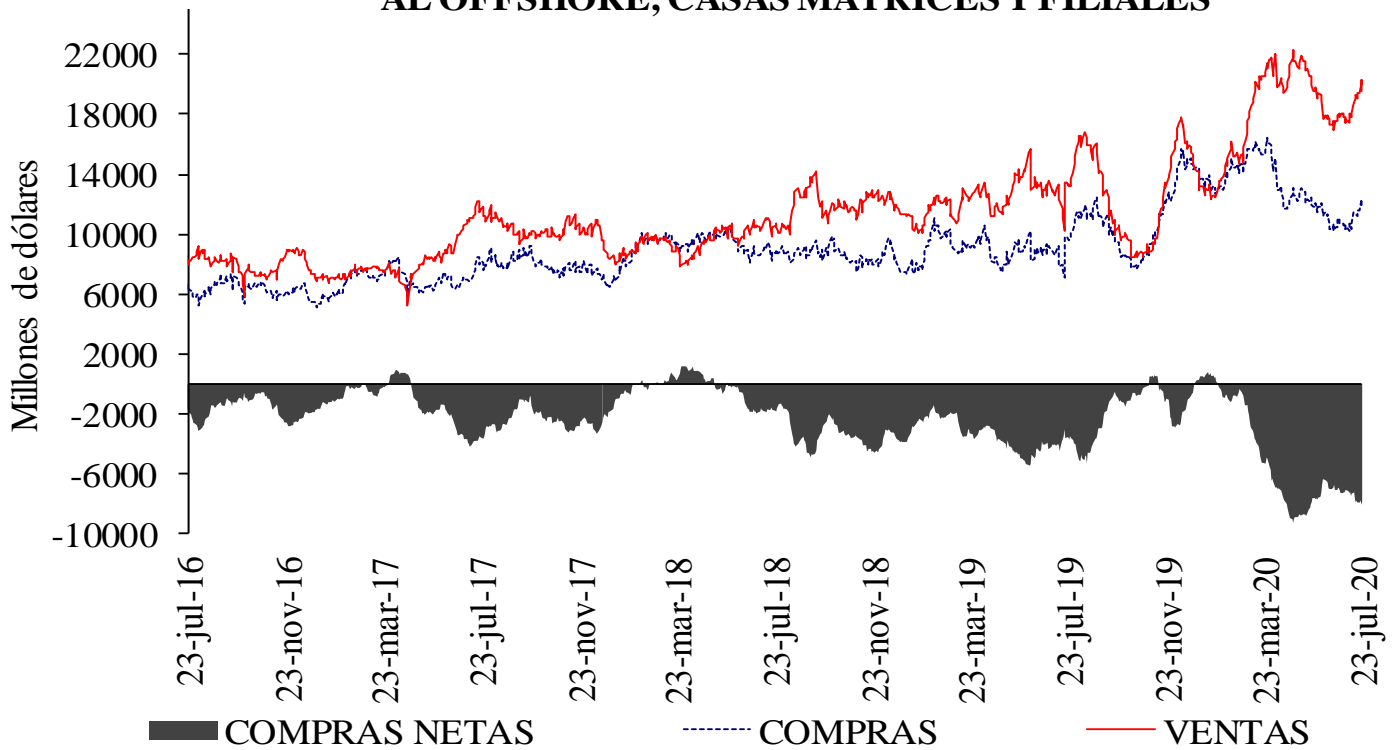

Cuadro 4

Devaluación implícita y tasas de interés

DIFERENCIA DEVIMPAN - DIFERENCIAL TASAS DE INTERÉS*						
	Al resto del real		A Offshore, IG y otros financieros**		A FPC y fiduciarias	
	Compras	Ventas	Compras	Ventas	Compras	Ventas
3-14	-1.01%	2.26%	0.21%	0.02%	0.61%	1.20%
15-35	0.69%	2.26%	1.32%	1.43%	1.28%	1.37%
36-60	0.78%	1.82%	0.00%	1.43%	1.25%	1.77%
61-90	1.08%	1.77%	1.16%	1.75%	1.21%	0.00%
91-180	0.81%	1.71%	1.34%	1.42%	1.16%	1.45%
>180	0.91%	1.51%	1.24%	1.23%	1.06%	0.00%
Total	0.26%	1.87%	0.62%	1.31%	1.07%	1.37%

**IG: Intragrupo

Cuadro 5

Tasas forward promedio y expectativas de tasa de cambio

Tasa promedio de operaciones forward^{1/}						
	Semana de Vencimiento					
Semana de Negociación	23-jul-20		30-jul-20		06-ago-20	
	No.Obs.	Tasa Prom	No.Obs.	Tasa Prom	No.Obs.	Tasa Prom
16-jul-20	136	3,630.93	177	3,633.28	n.d.	n.d.
23-jul-20	96	3,631.38	194	3,642.27	71	3,645.24

1/ Tasa forward operaciones fecha cumplimiento +/- 5 días a la fecha en cumplimiento.

Cuadro 6

	ENCUESTA DE EXPECTATIVAS DEL BR									
	oct-19	nov-19	dic-19	ene-20	feb-20	mar-20	abr-20	may-20	jun-20	jul-20
Pronóstico a:										
Fin de mes	\$ 3,433.18	\$ 3,381.79	\$ 3,389.03	\$ 3,256.60	\$ 3,390.47	\$ 3,800.08	\$ 3,944.79	\$ 3,914.54	\$ 3,659.18	\$ 3,647.09
dic-20	\$ 3,309.02	\$ 3,310.33	\$ 3,331.75	\$ 3,298.85	\$ 3,325.46	\$ 3,585.15	\$ 3,775.13	\$ 3,792.67	\$ 3,703.05	\$ 3,677.61
dic-21	-	-	-	\$ 3,289.75	\$ 3,294.49	\$ 3,452.56	\$ 3,585.79	\$ 3,611.27	\$ 3,586.86	\$ 3,543.29

ANEXO 6: MERCADO DE DEUDA PÚBLICA

Cuadro 1 Colocaciones de títulos TES “B” por subasta

(PESOS)

Fecha de cumplimiento	Fecha de emisión	Fecha de Vencimiento	Plazo	Valor nominal aprobado	Valor costo aprobado	Precio	Tasa de corte	Tasa cupón
21-jul-20	10-mar-20	09-mar-21	364 días	250,000,000,000	244,740,000,000	97.896	2.440	
14-jul-20	10-mar-20	09-mar-21	364 días	250,000,000,000	244,520,000,000	97.808	2.489	
07-jul-20	10-mar-20	09-mar-21	364 días	249,999,900,000	244,337,402,265	97.735	2.520	
23-jun-20	10-mar-20	09-mar-21	364 días	250,000,000,000	243,625,000,000	97.450	2.730	
16-jun-20	10-mar-20	09-mar-21	364 días	250,000,000,000	243,222,500,000	97.289	2.850	
22-jul-20	03-nov-19	03-nov-27	8 años	420,542,200,000	451,443,640,856	107.348	5.200	5.75
17-jul-20	03-nov-19	03-nov-27	8 años/2	155,672,700,000	165,761,847,687	106.481	5.331	5.75
08-jul-20	03-nov-19	03-nov-27	8 años	195,800,000,000	208,235,258,000	106.351	5.330	5.75
03-jul-20	03-nov-19	03-nov-27	8 años/2	275,809,300,000	288,303,461,290	104.530	5.622	5.75
24-jun-20	03-nov-19	03-nov-27	8 años	345,557,000,000	360,865,175,100	104.430	5.615	5.75
19-jun-20	03-nov-19	03-nov-27	8 años/2		0		5.487	5.75
22-jul-20	18-oct-18	18-oct-34	16 años	469,220,400,000	523,556,122,320	111.580	6.575	7.25
17-jul-20	18-oct-18	18-oct-34	16 años/2	319,657,400,000	353,029,632,560	110.440	6.686	7.25
08-jul-20	18-oct-18	18-oct-34	16 años	400,439,100,000	441,764,415,120	110.320	6.680	7.25
03-jul-20	18-oct-18	18-oct-34	16 años/2	175,670,800,000	191,073,615,744	108.768	6.837	7.25
24-jun-20	18-oct-18	18-oct-34	16 años	219,900,000,000	239,134,653,000	108.747	6.820	7.25
19-jun-20	18-oct-18	18-oct-34	16 años/2		0		6.503	7.25

(UVR's)

Fecha de cumplimiento	Fecha de emisión	Fecha de Vencimiento	Plazo	Valor nominal aprobado	Valor costo aprobado	Precio	Tasa de corte	Tasa cupón
24-jul-20	18-abr-19	18-abr-29	10 años/2	307,790,000	293,256,156	95.278	2.949	2.25
15-jul-20	18-abr-19	18-abr-29	10 años	722,405,000	687,794,576	95.209	2.949	2.25
10-jul-20	18-abr-19	18-abr-29	10 años/2	328,102,000	307,667,807	93.772	3.140	2.25
01-jul-20	18-abr-19	18-abr-29	10 años	413,504,000	387,457,383	93.701	3.140	2.25
26-jun-20	18-abr-19	18-abr-29	10 años/2	102,130,000	95,381,250	93.392	3.177	2.25
17-jun-20	18-abr-19	18-abr-29	10 años	171,575,000	160,201,293	93.371	3.170	2.25
26-jun-20	25-mar-13	25-mar-33	20 años/2	6,086,000	5,821,502	95.654	3.503	3.00
17-jun-20	25-mar-13	25-mar-33	20 años	7,500,000	7,282,050	97.094	3.350	3.00
12-jun-20	25-mar-13	25-mar-33	20 años/2		0		3.144	3.00
03-jun-20	25-mar-13	25-mar-33	20 años	54,611,000	54,294,802	99.421	3.110	3.00
29-may-20	25-mar-13	25-mar-33	20 años/2	45,000,000	0		3.032	3.00
24-jul-20	25-feb-19	25-feb-37	18 años/2	0	0		3.456	3.75
15-jul-20	25-feb-19	25-feb-37	18 años	298,500,000	313,663,800	105.080	3.457	3.75
10-jul-20	25-feb-19	25-feb-37	18 años/2	27,080,000	28,301,037	104.509	3.498	3.75
01-jul-20	25-feb-19	25-feb-37	18 años	172,504,000	180,085,551	104.395	3.500	3.75
26-jun-20	25-feb-19	25-feb-37	18 años/2	10,186,000	10,618,396	104.245	3.508	3.75
17-jun-20	25-feb-19	25-feb-37	18 años	438,500,000	456,890,690	104.194	3.505	3.75
24-jul-20	16-jun-17	16-jun-49	32 años/2	171,942,000	173,780,060	101.069	3.711	3.75
15-jul-20	16-jun-17	16-jun-49	32 años	355,500,000	359,040,780	100.996	3.710	3.75
10-jul-20	16-jun-17	16-jun-49	32 años/2	586,975,000	590,966,430	100.680	3.725	3.75
01-jul-20	16-jun-17	16-jun-49	32 años	786,811,000	791,453,185	100.590	3.725	3.75
26-jun-20	16-jun-17	16-jun-49	32 años/2	233,610,000	234,705,631	100.469	3.729	3.75
17-jun-20	16-jun-17	16-jun-49	32 años	297,000,000	298,125,630	100.379	3.729	3.75

1/Es segunda vuelta en la que únicamente presentan los Creadores de Mercado que se les haya aprobado en la primera subasta.

2/Colocación no competitiva en la que únicamente presentan los Creadores de Mercado que se les haya aprobado en la primera subasta

Cuadro 2

Mercado Primario

TES DE CORTO PLAZO - OPERACIONES DE TESORERIA (\$m)				
	Subasta	Cancelados	Saldo en Circulación	Participación %
Tes Corto Plazo	7.750.000	9.086.000	7.750.000	33,7%
Cupo en Administración Vigente 2020			23.000.000	
Saldo por Colocar			15.250.000	66,3%

Fuente: Departamento de Fiduciaria y Valores. Datos al 24 de julio de 2020.

Tipo	Denominaciones Originales				Pesos (\$ mm)				Part. %
	Subasta	Convenida	Forzosa	Total	Subasta	Convenidas	Forzosa	Total	
Tasa Fija Pesos (millones)	11.000.991	3.849.581	113.873	14.964.444	11.001	3.850	114	14.964	73%
Tasa Variable Pesos (millones)	0	0	0	0	0	0	0	0	0%
UVR (millones)	14.909	4.975,7	0	19.884,7	4.093	1.366	0	5.459	27%
USD (millones)	0	0,0	0	0	0	0	0	0	0%
(1) Total Colocado					15.094	5.216	114	20.424	55,0%
Participación Porcentual					74%	26%	1%		
(2) Cupo de Administración para año 2020								37.106	100,0%
Saldo por Colocar (2) - (1)								16.682	45,0%

Fuente: Departamento de Fiduciaria y Valores.

Datos al 24 de julio de 2020.

Cuadro 3

Proyección de vencimientos de TES denominados en pesos					
TES EN PESOS (miles de millones de pesos)	CONCEPTO	TOTAL SEMANA	SECTOR FINANCIERO (1)	FOGAFIN	OTROS
SEMANA DEL 26 DE JULIO AL 1 DE AGOSTO	CAPITAL	\$ -	\$ -	\$ -	\$ -
	INTERESES (2)	\$ -	\$ -	\$ -	\$ -
SEMANA DEL 2 DE AGOSTO AL 8 DE AGOSTO	CAPITAL	\$ -	\$ -	\$ -	\$ -
	INTERESES (2)	\$ -	\$ -	\$ -	\$ -
SEMANA DEL 9 DE AGOSTO AL 15 DE AGOSTO	CAPITAL	\$ -	\$ -	\$ -	\$ -
	INTERESES (2)	\$ -	\$ -	\$ -	\$ -
SEMANA DEL 16 DE AGOSTO AL 22 DE AGOSTO	CAPITAL	\$ -	\$ -	\$ -	\$ -
	INTERESES (2)	\$ -	\$ -	\$ -	\$ -
SEMANA DEL 23 DE AGOSTO AL 29 DE AGOSTO	CAPITAL	\$ -	\$ -	\$ -	\$ -
	INTERESES (2)	\$ 2.158,42	\$ 141,04	\$ 9,18	\$ 2.008,20

Fuente: Departamento de Fiduciaria y Valores

(1) Incluye Bancos, CF, CFC, CAV, Fiduciarias, Fondos de Pensiones Privados y Comisionistas de Bolsa

(2) Incluye Cupones e Intereses

Gráfico 1

PROYECCIÓN DE VENCIMIENTOS Y PAGO DE CUPONES DE TES
24 de julio 2020

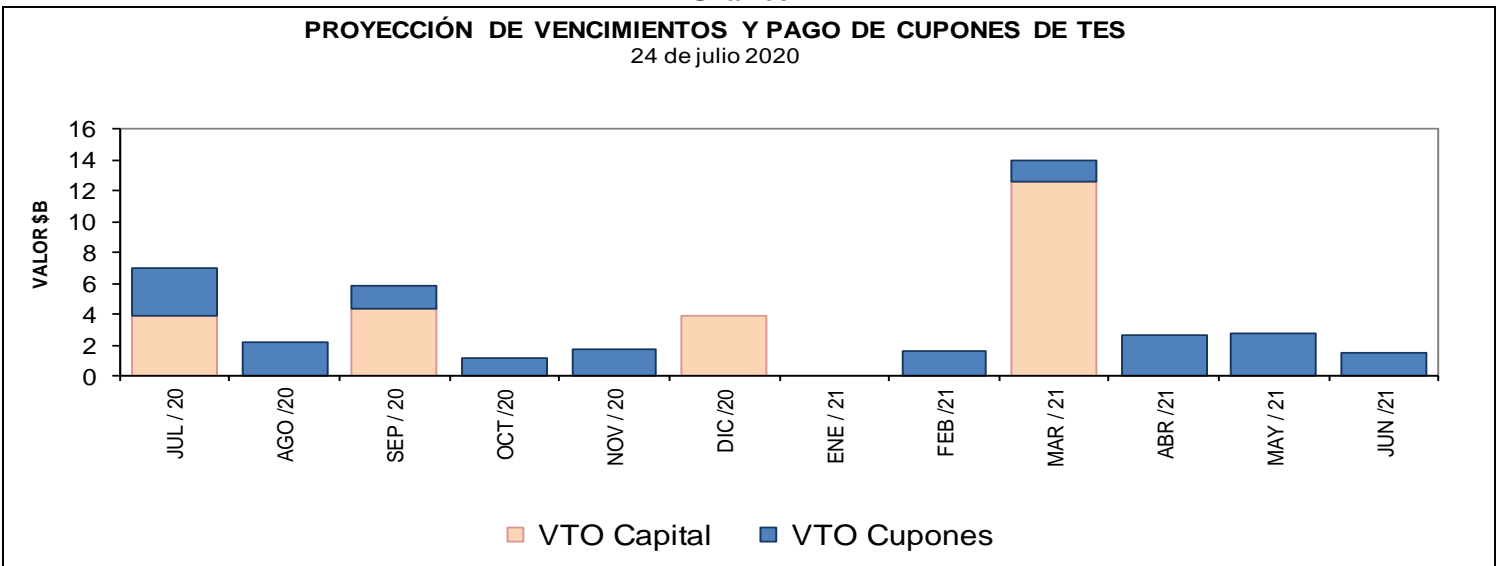

Cuadro 4
Saldos de deuda pública y Tenedores

		Vencimiento				TOTAL	
		Vence 2020		Vence después			
Denominación	Plazo	Saldo en Circulación (\$mm)	Participación	Saldo en Circulación (\$mm)	Participación	Saldo en Circulación (\$mm)	Participación
PESOS	<365 Días	\$ 8'255.0	2.5%	\$ 4'600.0	1.4%	\$ 12'855.0	3.9%
	1	\$ -	0.0%	\$ 33'486.5	10.2%	\$ 33'486.5	10.2%
	4	\$ -	0.0%	\$ 25'780.2	7.8%	\$ 25'780.2	7.8%
	5	\$ -	0.0%	\$ 19'952.8	6.1%	\$ 19'952.8	6.1%
	6	\$ -	0.0%	\$ 28'779.0	8.8%	\$ 28'779.0	8.8%
	7	\$ -	0.0%	\$ 40'884.0	12.4%	\$ 40'884.0	12.4%
	10	\$ -	0.0%	\$ 19'949.1	6.1%	\$ 19'949.1	6.1%
	11	\$ -	0.0%	\$ 21'570.6	6.6%	\$ 21'570.6	6.6%
	14	\$ -	0.0%	\$ 17'766.4	5.4%	\$ 17'766.4	5.4%
	Total		\$ 8'255.0	2.5%	\$ 212'768.6	64.7%	\$ 221'023.6
UVR	<365 Días	\$ -	0.0%	\$ 9'721.6	3.0%	\$ 9'721.6	3.0%
	2	\$ -	0.0%	\$ 28'698.2	8.7%	\$ 28'698.2	8.7%
	4	\$ -	0.0%	\$ 10'811.8	3.3%	\$ 10'811.8	3.3%
	6	\$ -	0.0%	\$ 18'122.7	5.5%	\$ 18'122.7	5.5%
	8	\$ -	0.0%	\$ 1'217.2	0.4%	\$ 1'217.2	0.4%
	12	\$ -	0.0%	\$ 11'573.1	3.5%	\$ 11'573.1	3.5%
	14	\$ -	0.0%	\$ 15'968.6	4.9%	\$ 15'968.6	4.9%
	16	\$ -	0.0%	\$ 7'615.1	2.3%	\$ 7'615.1	2.3%
	28	\$ -	0.0%	\$ 4'023.5	1.2%	\$ 4'023.5	1.2%
	Total		\$ -	0.0%	\$ 107'751.8	32.8%	\$ 107'751.8
Total		\$ 8'255.0	2.5%	\$ 320'520.4	97.5%	\$ 328'775.4	100.0%

* Datos actualizados al 24 jul 2020

Fuente: Banco de la República

Cuadro 7

Montos Negociados Mercado Secundario TES

Miles de millones de pesos

	SEN					MEC				
	TF	DOL	IPC	UVR	Total	TF	DOL	IPC	UVR	Total
Promedio Diario										
Semana Actual	1.330,88	0,00	0,00	0,57	1.331,44	1.371,03	0,00	0,00	0,31	1.371,35
Semana Anterior	742,00	0,00	0,00	1,11	743,11	914,89	0,00	0,00	0,88	915,77
Diferencia	588,88	0,00	0,00	-0,54	588,34	456,14	0,00	0,00	-0,56	455,58
Trimestre Anterior	561,38	0,00	0,00	1,47	562,84	598,33	0,00	0,00	1,36	599,69
Diferencia	769,50	0,00	0,00	-0,90	768,60	772,70	0,00	0,00	0,17	771,66

Fuente: BVC. Datos al 24 de julio del 2020

Gráfico 2*
Curvas UVR Spot
17 jul 2020 y 24 jul 2020

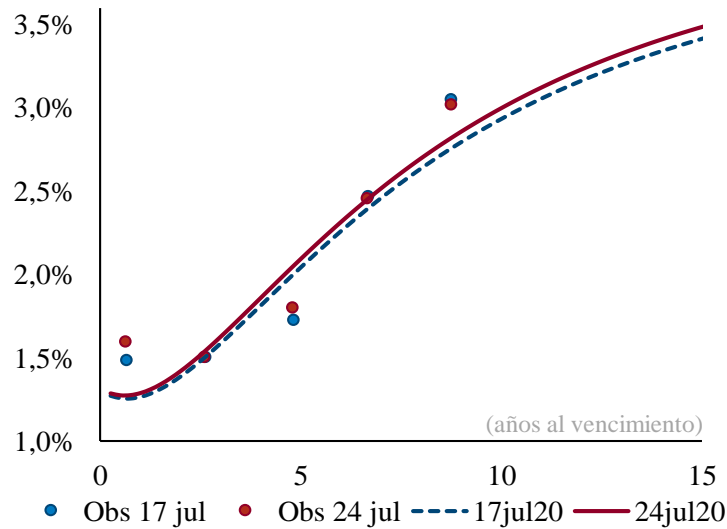

Cambios en la curva por plazo			
2	3	5	10
años	años	años	años
3	4	5	7

Cifras en puntos básicos

Cuadro 8

Expectativas de inflación

Plazo	Inflación Anual /1	DTF /1	TES TF - TES UVR /2				
			Semana Actual	Semana Anterior	Diferencia	Trimestre Anterior	Diferencia
			24-jul	17-jul	pbs.	26-jun	pbs.
3 Meses	3,96%	4,47%	1,29%	1,39%	-10,55	0,98%	30,28
6 Meses	4,04%	4,47%	1,34%	1,44%	-10,13	1,05%	28,66
9 Meses	4,15%	4,51%	1,39%	1,48%	-9,72	1,12%	27,06
12 Meses	3,96%	4,50%	1,44%	1,53%	-9,32	1,18%	25,49

/1 Según encuesta trimestral de expectativas de Abril del 2020

/2 Diferencia en Curva Spot

/3 Fuente: Banco de la República

Cuadro 9

Bonos República de Colombia

BONOS EN DOLARES	jul-21	mar-23	feb-24	may-24	ene-26	abr-27	mar-29	ene-30	abr-31	sep-37	ene-41	feb-44	sep-45	may-49	may-51
Spread Actual	110	147	180	193	201	215	237	221	227	299	286	275	260	256	245
Spread Semana Anterior	125	159	189	197	204	221	242	225	230	310	292	286	268	265	253
Diferencia Semana Anterior	-15	-12	-9	-4	-3	-6	-5	-4	-3	-11	-6	-11	-8	-9	-8
Precio Actual	103	102	106	122	111	108	112	102	102	143	131	127	120	125	108
Precio Semana Anterior	103	102	106	122	111	107	111	101	102	141	129	124	117	122	105
Diferencia Semana Anterior	9	28	28	8	20	47	66	49	66	250	239	296	301	329	327
Rendimiento Actual	1.3	1.7	2.1	2.2	2.4	2.6	2.9	2.8	2.9	3.9	3.9	3.9	3.7	3.8	3.7
Rendimiento Semana Anterior	1.4	1.8	2.2	2.2	2.4	2.7	3.0	2.8	3.0	4.1	4.0	4.0	3.9	3.9	3.9
Diferencia Semana Anterior	-1.50	-1.20	-0.80	-0.40	-0.40	-0.80	-0.90	-0.60	-0.70	-1.60	-1.40	-1.70	-1.70	-1.70	-1.80

Spread en p.b.

Fuente: Minhacienda.

ANEXO 7: MERCADO DE RENTA VARIABLE

Cuadro 1

Comportamiento de la Bolsa de Valores de Colombia			
	Volumen Transado*	COLCAP	Variación (%)**
21-jul	132,636	1.166,61	0,90%
22-jul	83,727	1.168,52	1,07%
23-jul	85,363	1.181,78	2,22%
24-jul	52,210	1.173,93	1,54%

* Millones de pesos

**Variación respecto último dato semana anterior

Fuente: BVC.

ANEXO 8: MERCADOS INTERNACIONALES

Gráfico 1
INDICE VIX (Promedio móvil 5 días)

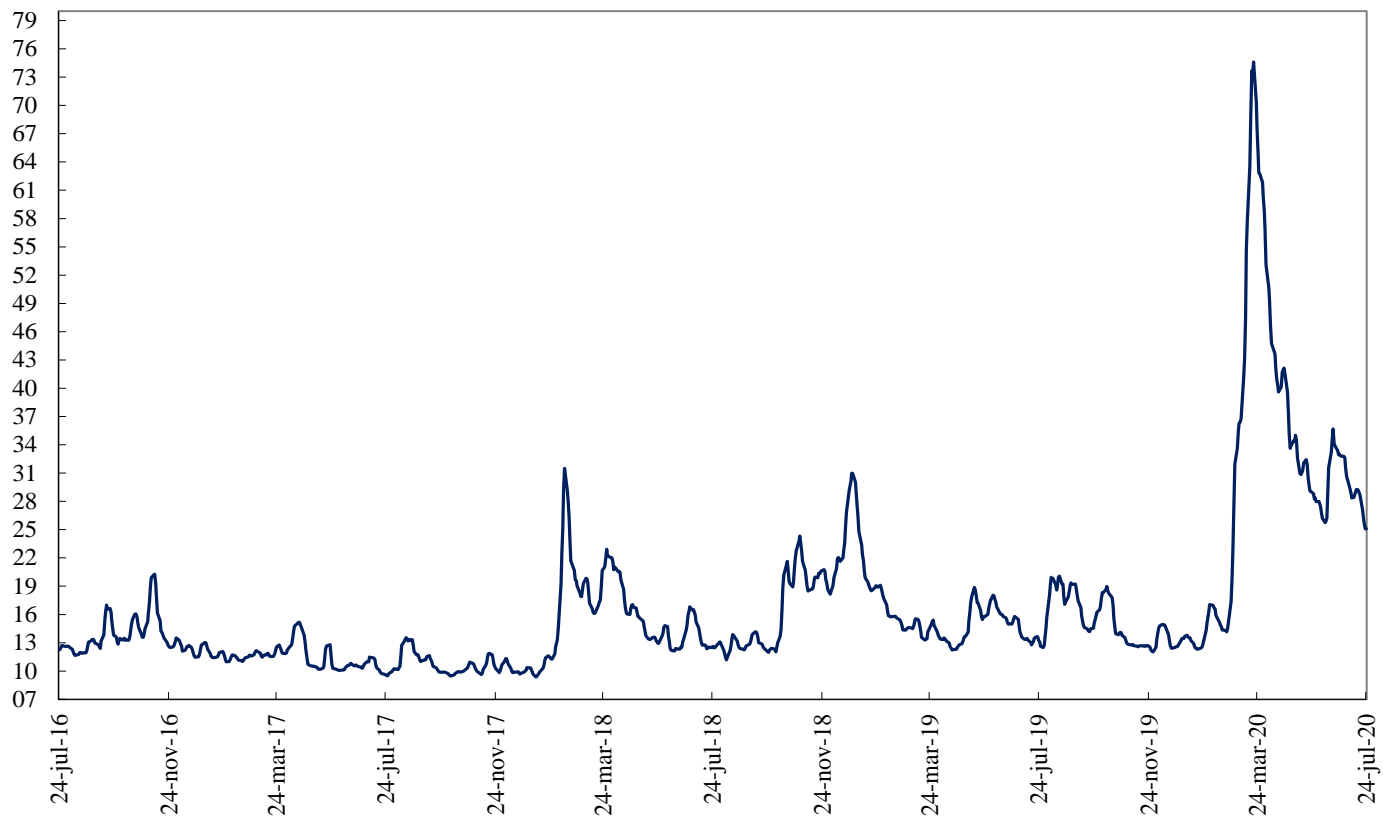

Fuente: Bloomberg

ANEXO 9: FLUJOS CAMBIARIOS

Gráfico 1. Flujo de Divisas de la Balanza Comercial
Flujos Mensuales (Millones de Dólares)

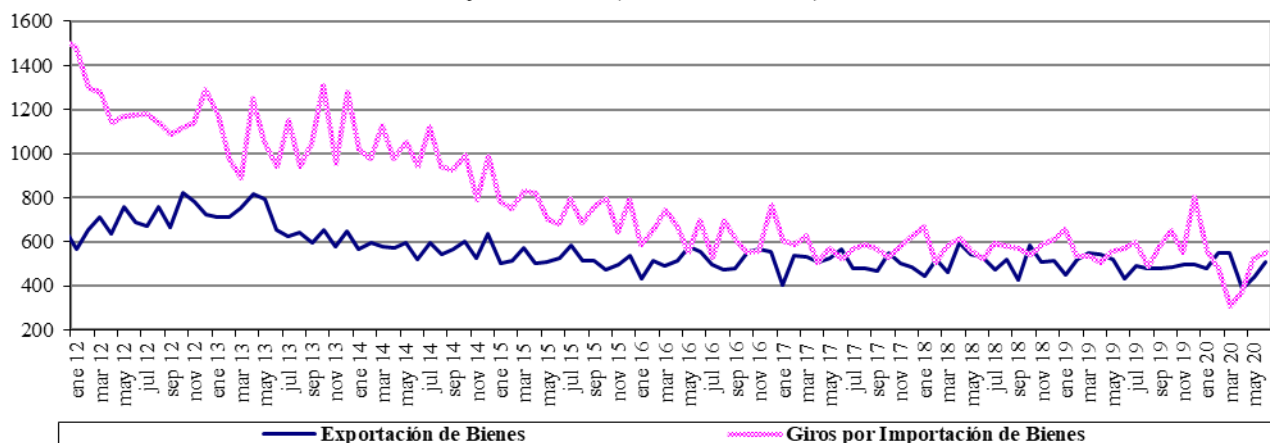

Fuente : Balanza Cambiaria - Banco de la República

Gráfico 2. Otros Giros financieros netos
Flujos Mensuales (Millones de Dólares)

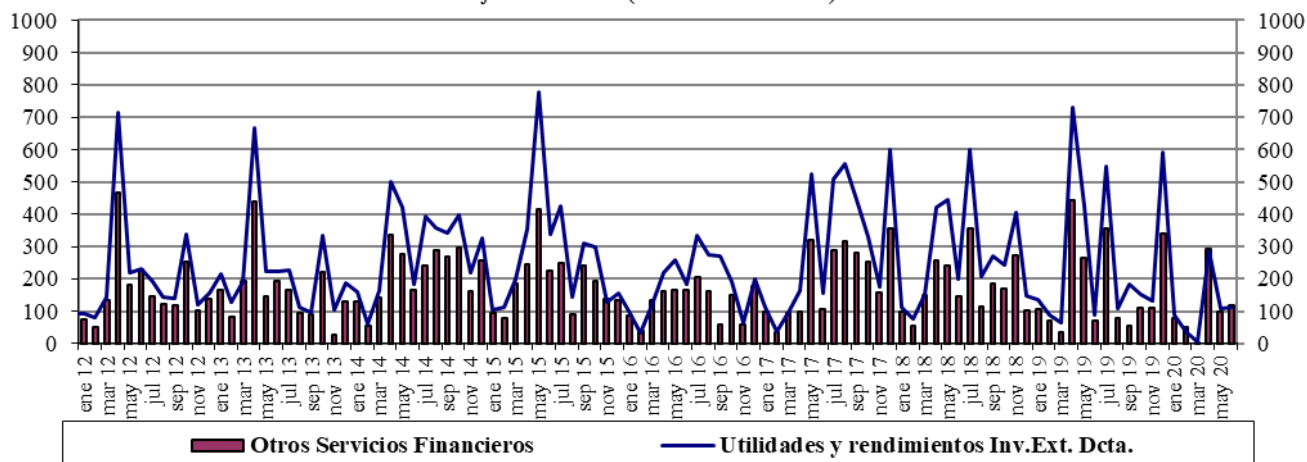

Fuente : Balanza Cambiaria - Banco de la República

Gráfico 3. Ingresos Netos por Transferencias, Donaciones y Remesas de Trabajadores
Flujos Mensuales (Millones de Dólares)

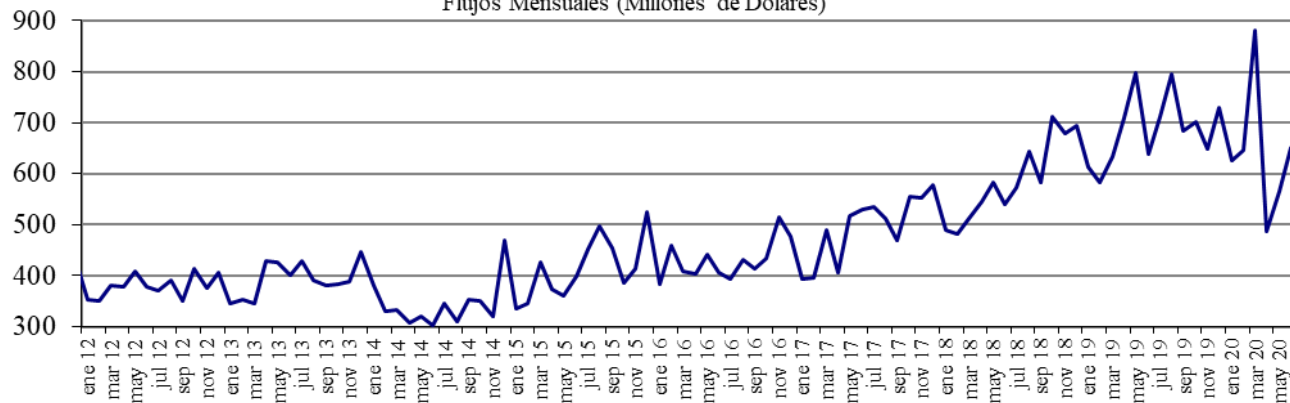

Fuente : Balanza Cambiaria - Banco de la República

Gráfico 4. Endeudamiento Neto del Sector Privado
Flujos Mensuales (Millones de Dólares)

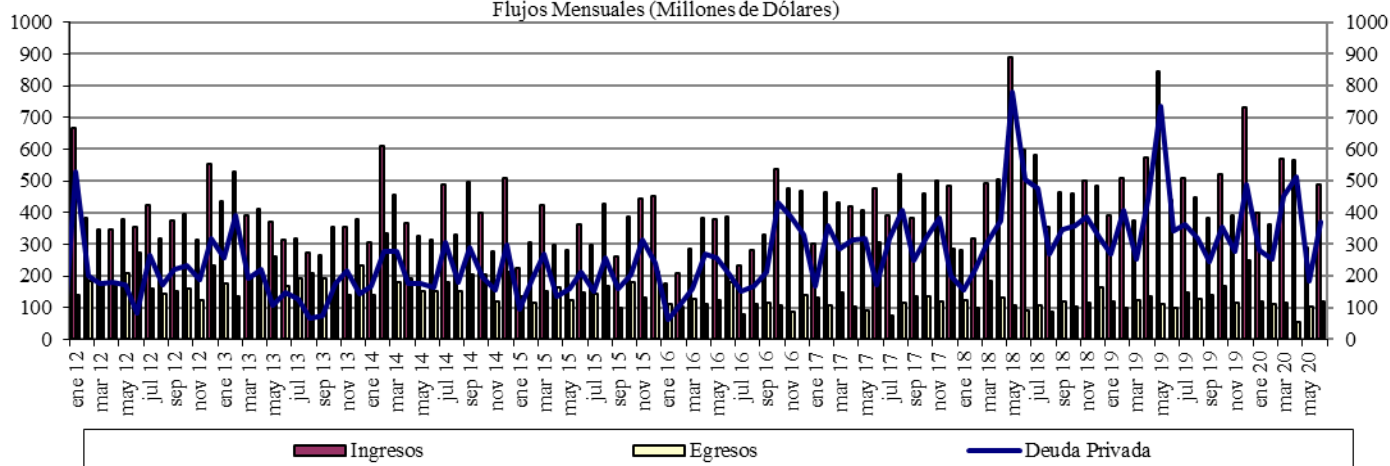

Fuente : Balanza Cambiaria - Banco de la República

Gráfico 5. Giro de Divisas por Pago de Deuda Privada
Flujos Mensuales (Millones de Dólares)

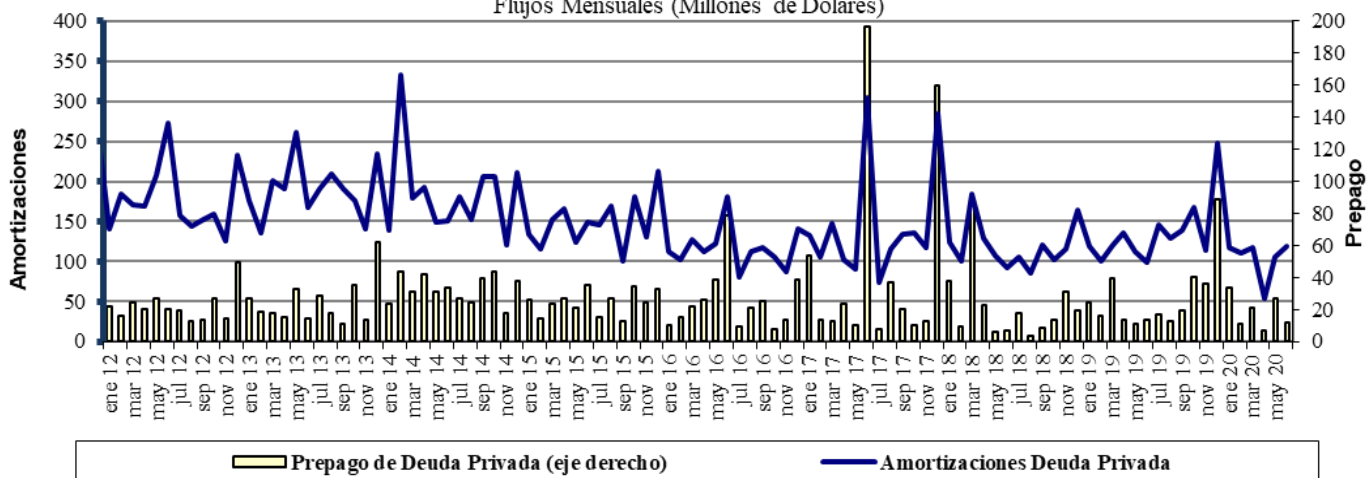

Fuente : Balanza Cambiaria - Banco de la República

ANEXO 10: FUENTES DE LA BASE MONETARIA E INTERVENCIÓN EN EL MERCADO CAMBIARIO

Cuadro 1

Fuentes de la Base Monetaria

Miles de millones de pesos

Variación Anual ^{1/}

Concepto	ene-19	feb-19	mar-19	abr-19	may-19	jun-19	jul-19	ago-19	sep-19	oct-19	nov-19	dic-19	ene-20	feb-20	mar-20	abr-20	may-20	jun-20
I. Gobierno	-448	-7,046	-10,887	-6,513	-10,122	-13,569	-13,753	-10,987	-3,954	-6,513	-2,700	-2,147	3,070	7,094	15,327	13,012	3,079	9,817
Traslado utilidades en pesos	761	761	2,015	2,015	2,015	2,015	2,015	2,015	2,015	2,015	2,015	2,015	2,015	2,015	6,998	6,998	6,998	6,998
Depósitos en el Banco de la República	-1,209	-7,807	-12,903	-8,529	-12,138	-15,584	-15,769	-13,003	-5,970	-8,529	-4,715	-4,162	1,054	5,079	8,329	6,014	-3,918	2,819
Depósitos remunerados de control monetario	0	0	0	0	0	0	0	0	0	0	0	0	0	0	0	0	0	0
II. TES Regulación	-5,255	-3,697	-2,272	-2,298	-2,322	-448	834	792	960	7,473	7,415	7,665	8,913	8,075	8,622	9,372	9,279	6,676
Compras definitivas	735	2,297	3,735	3,735	3,735	5,610	7,000	7,000	7,000	8,500	8,500	8,500	9,747	8,938	9,499	10,336	10,336	7,802
Ventas definitivas	-5,054	-5,054	-5,054	-5,054	-5,054	-5,054	-5,054	-5,054	-5,054	0	0	0	0	0	0	0	0	0
Vencimiento ^{2/}	-936	-939	-953	-978	-1,003	-1,003	-1,112	-1,153	-985	-1,027	-1,084	-834	-834	-863	-877	-964	-1,057	-1,126
III. OPERACIONES DE LIQUIDEZ BR	7,655	8,044	9,081	3,182	11,676	15,781	11,221	7,565	1,401	2,585	-1,353	-515	-8,009	-6,746	-13,284	-2,328	-13,162	-13,356
Expansión ^{3/}	7,896	7,936	9,125	3,274	11,649	16,154	11,094	7,576	1,631	2,280	-1,551	-528	-8,137	-6,212	-1,097	2,641	-10,870	-11,044
Contracción ^{4/}	-241	108	-43	-93	27	-373	127	-11	-229	305	197	13	128	-534	-12,187	-4,969	-2,292	-2,311
IV. Divisas ^{5/}	2,559	6,917	7,970	9,028	9,028	9,028	9,028	9,028	9,028	9,027	9,027	7,749	6,469	2,111	-600	-1,658	7,874	7,874
Opciones put para control de volatilidad	0	0	0	0	0	0	0	0	0	0	0	0	0	0	0	0	0	0
Opciones call para desacumulación de reservas	0	0	0	0	0	0	0	0	0	0	0	0	0	0	0	0	0	0
Opciones put para acumulación de reservas	2,559	3,802	4,854	5,913	5,913	5,913	5,913	5,913	5,913	5,912	5,912	4,634	3,354	2,111	1,058	0	0	0
Subasta de compra directa	0	0	0	0	0	0	0	0	0	0	0	0	0	0	0	0	0	0
Subasta de venta directa	0	0	0	0	0	0	0	0	0	0	0	0	0	0	0	0	0	0
Intervención discrecional	0	0	0	0	0	0	0	0	0	0	0	0	0	0	0	0	0	0
Venta de divisas al Gobierno	0	0	0	0	0	0	0	0	0	0	0	0	0	0	0	0	0	0
Compra de divisas al Gobierno	0	3,116	3,116	3,116	3,116	3,116	3,116	3,116	3,116	3,116	3,116	3,116	3,116	0	0	0	7,865	7,865
FX swaps	0	0	0	0	0	0	0	0	0	0	0	0	0	0	-1,658	-1,658	8	8
V. Títulos de deuda privada ^{6/}	0	0	0	0	0	0	0	0	0	0	0	0	0	0	5,247	8,380	7,951	7,525
Compras Definitivas	0	0	0	0	0	0	0	0	0	0	0	0	0	0	5,259	8,669	8,669	8,669
Ventas Definitivas	0	0	0	0	0	0	0	0	0	0	0	0	0	0	0	0	0	0
Vencimiento ^{2/}	0	0	0	0	0	0	0	0	0	0	0	0	0	0	-13	-288	-718	-1,144
VI. Otros ^{7/}	1,589	1,559	1,425	1,558	2,762	1,631	1,769	1,691	1,857	1,737	1,741	1,620	1,750	1,713	1,532	1,044	1,395	905
Variación total de la Base	6,100	5,777	5,316	4,957	11,021	12,423	9,099	8,089	9,292	14,309	14,131	14,373	12,193	12,248	16,843	27,822	16,415	19,441
Saldo Base Monetaria	90,830	89,357	89,772	88,165	93,088	95,499	94,309	93,374	93,681	97,658	100,827	112,454	103,023	101,604	106,615	115,987	109,504	114,940

^{1/} Estas cifras corresponden al cierre del mes calendario

^{2/} Incluye cupon y principal.

^{3/} Incluye repos a un día, *overnight* y a mediano plazo.

^{4/} Incluye contracción a un día y a plazo.

^{5/} No se incluyen las operaciones con organismos internacionales.

^{6/} Este valor corresponde a la expansión o contracción monetaria generada por las compras o ventas de títulos de deuda privada, por tanto, no coincide con el valor nominal de los mismos.

^{7/} Dentro del rubro "otros" se incluye el efecto monetario del PyG del Banco. Además, se incluye la contracción y/o expansión monetaria generada por la liquidación de las operaciones en el mercado cambiario pactadas a través de contratos NDF por el BR.

Fuente : Banco de la República.

Operaciones de Compra - Venta de Divisas del Banco de la República en el mercado de contado
(Millones de Dólares)

Concepto	2020						
	Ene	Feb	Mar	Abr	May	Jun	Acumulado Ene-Jun
Compras	0.0	0.0	0.0	0.0	2,399.7	0.0	2,399.7
Opciones Put	0.0	0.0	0.0	0.0	0.0	0.0	0.0
Para Acumulación de Reservas Internacionales	0.0	0.0	0.0	0.0	0.0	0.0	0.0
Para el Control de la Volatilidad	0.0	0.0	0.0	0.0	0.0	0.0	0.0
Subastas de Compra Directa	0.0	0.0	0.0	0.0	0.0	0.0	0.0
Intervención Discrecional	0.0	0.0	0.0	0.0	0.0	0.0	0.0
Vencimiento de Fx Swaps	0.0	0.0	0.0	0.0	399.7	0.0	399.7
Gobierno Nacional	0.0	0.0	0.0	0.0	2,000.0	0.0	2,000.0
Ventas	0.0	0.0	399.7	0.0	0.0	0.0	399.7
Opciones Call	0.0	0.0	0.0	0.0	0.0	0.0	0.0
Para Desacumulación de Reservas Internacionales	0.0	0.0	0.0	0.0	0.0	0.0	0.0
Para el Control de la Volatilidad	0.0	0.0	0.0	0.0	0.0	0.0	0.0
FX Swaps	0.0	0.0	399.7	0.0	0.0	0.0	399.7
Gobierno Nacional	0.0	0.0	0.0	0.0	0.0	0.0	0.0
Compras Netas en el mercado de contado	0.0	0.0	-399.7	0.0	2,399.7	0.0	2,000.0

Fuente: Banco de la República

Operaciones de Compra - Venta de Divisas del Banco de la República a través de contratos forward con cumplimiento financiero
(Millones de Dólares)

Concepto	2020						
	Ene	Feb	Mar	Abr	May	Jun	Acumulado Ene-Jun
Ventas a través de contratos forward con cumplimiento financiero	0.0	0.0	1,297.4	1,977.9	1,668.1	1,351.4	6,294.8

Fuente: Banco de la República

ANEXO 11: COMPOSICIÓN DE LAS RESERVAS INTERNACIONALES

Cuadro 1. COMPOSICIÓN DE LAS RESERVAS INTERNACIONALES *								
2019-2020								
(Millones de US\$)								
Descripción	31-dic-19		30-jun-20		24-jul-20		Variación	
	Valor	Part. % en las Reservas Brutas	Valor	Part. % en las Reservas Brutas	Valor	Part. % en las Reservas Brutas	Mensual corrido	Año corrido
1. RESERVAS BRUTAS	53,174	100.00%	56,629	100.00%	56,885	100.00%	256	3,711
Efectivo en caja	2	0.00%	2	0.00%	2	0.00%	0	0
Depósitos a la orden	158	0.30%	154	0.27%	155	0.27%	1	-3
Inversiones	49,550	93.18%	50,600	89.35%	54,354	95.55%	3,755	4,805
-Portafolio directo	35,053	65.92%	37,124	65.56%	40,862	71.83%	3,738	5,809
-Portafolio en administración	14,496	27.26%	13,475	23.80%	13,492	23.72%	17	-1,004
Valores por cobrar venta de inversiones	797	1.50%	3,543	6.26%	4	0.01%	-3,539	-793
Oro	679	1.28%	237	0.42%	253	0.44%	16	-426
-En caja	0	0.00%	0	0.00%	0	0.00%		
-En custodia	679	1.28%	237	0.42%	253	0.44%	16	-426
Fondo Monetario Internacional	1,447	2.72%	1,534	2.71%	1,558	2.74%	23	110
-DEGs	884	1.66%	854	1.51%	867	1.52%	13	-17
-Posición de reserva	564	1.06%	681	1.20%	691	1.21%	10	127
Fondo Latinoamericano de Reservas	540	1.02%	559	0.99%	559	0.98%	0	19
-Aportes	520	0.98%	539	0.95%	539	0.95%	0	19
-Pesos Andinos	20	0.04%	20	0.04%	20	0.04%	0	0
Convenios Internacionales	1	0.00%	0	0.00%	0	0.00%	0	-1
2. PASIVOS DE CORTO PLAZO (a)	7	0.01%	6	0.01%	5	0.01%	0	-2
Convenios internacionales	0	0.00%	0	0.00%	0	0.00%	0	0
Bancos del Exterior	0	0.00%	0	0.00%	0	0.00%	0	0
Fondo Latinoamericano de Reservas FLAR	0	0.00%	0	0.00%	0	0.00%	0	0
Valores por pagar compra inversiones	0	0.00%	0	0.00%	0	0.00%	0	0
Dptos. Por Invs. Ext. De Portafolio Dcto. 4814 de 2007.	0	0.00%	0	0.00%	0	0.00%	0	0
Intereses causados de los pasivos	7	0.01%	6	0.01%	5	0.01%	0	-2
3. RESERVAS NETAS (1 menos 2)	53,167	99.99%	56,623	99.99%	56,880	99.99%	256	3,712

* Reservas Internacionales a precios de mercado. Incluye causaciones y valuaciones.

** A partir del 4 de junio de 2019 los recursos en dólares del Gobierno en el Banco de la República se registran en cuentas diferentes a las de las reservas internacionales, y a partir del 17 de diciembre de 2019, la totalidad de los recursos en moneda extranjera del Gobierno en el Banco de la República se contabilizan por fuera del balance del Banco, por tanto no hacen parte de las reservas internacionales. El 4 de mayo de 2020 el Banco de la República aumentó las reservas internacionales mediante la compra directa de USD 2.000 millones al Gobierno Nacional.

Cifras provisionales.

Fuente: Banco de la República