

INFORME DE COYUNTURA  
ECONOMICA REGIONAL DE CAQUETA

**II Trimestre del año 2002**

CONVENIO INTERINSTITUCIONAL N° 111  
(Abril de 2000)

Gerente General Banco de la República:

Miguel Urrutia Montoya

Directora del Departamento Administrativo Nacional  
de Estadística - DANE

María Eulalia Arteta Manrique

Subgerente de Estudios Económicos del Banco de la  
República:

Hernando Vargas Herrera

Subdirector del Departamento Administrativo Nacional  
de Estadística - DANE

Jaime Obregón Puyana

COMITE DIRECTIVO REGIONAL

Gerente Banco de la República Sucursal Florencia:

José Agustín Malagón Nuñez

Administradora local de impuestos - Dian Florencia:

Carmen Omaira Díaz de Castro

Director Regional Dane - Bogotá:

Jairo Hernán Polanco Giraldo

Presidente Ejecutivo Cámara de Comercio de  
Florencia:

Eduardo Flórez Correa

COMITE DIRECTIVO NACIONAL

Director Unidad Técnica y de Programación  
Económica del Banco de la República:

Carlos Varela Barrios

Coordinador Centros Regionales de Estudios  
Económicos del Banco de la República:

Sandra Patricia González Serna

Directora del Sistema nacional de Información  
Estadística - SNIE - DANE:

Carmen Elena Mercado Díaz

Coordinación Operativa DANE:

Angela Consuelo Carrillo

COMITE EDITORIAL REGIONAL

Banco de la República Sucursal Florencia

Gonzalo Rincón Gómez

Cámara de comercio de Florencia:

Yesid Antonio Meneses Quinto

DANE Florencia:

Martha Patricia Monje Carvajal

Dian - Florencia:

Angela Rocio Salguero Martinez

DISEÑO E IMPRESION

Diseño Editorial:

Mercadeo y Ediciones DANE

Diseño de Portada:

Claudia F. Pinzón Gómez

Nota: Las opiniones aquí expresadas, los errores y las omisiones que presente este documento, son responsabilidad exclusiva de los autores y no son el pensamiento de cada una de las entidades participantes.

Florencia, Octubre del año 2002

EDITORIAL



*El Informe de coyuntura económica Regional del Caquetá (ICER), en esta entrega, recopilo y comento información disponible al cierre del segundo trimestre del año 2002. A pesar de lo anterior, el sucinto análisis que se efectuó sobre cada una de las variables analizadas para el departamento del Caquetá, se refirió a la evolución del primer semestre de 2002, comparándolo en los casos donde fue posible hacerlo, con el primer semestre de años anteriores, a fin de determinar la trayectoria de mediano plazo que pudiese exponer la variable seleccionada.*

*Además de este breve editorial, se presentó una corta introducción, avizorando el panorama general de la economía regional y la percepción que sobre ésta tuvo la circunstancia nacional; a continuación se enseñó a través de la tabla de indicadores económicos del nivel nacional, el comportamiento de la actividad económica agregada; en tercera instancia, se visualizó el comportamiento de la coyuntura económica regional, de acuerdo a las actividades de mayor representatividad en el Caquetá; Finalmente se expuso, en el capítulo "Escenario de la Investigación Regional, un cuadro informativo que resaltó el quehacer y funciones en la región de cada una de las entidades constitutivas del Comité Editorial Regional del Icer.*

**Comité editorial Regional**



**CONTENIDO\***

<b>CONVENCIONES</b> .....	<b>4</b>
<b>I. INTRODUCCIÓN</b> .....	<b>5</b>
<b>II. INDICADORES NACIONALES</b> .....	<b>6</b>
<b>III. INDICADORES DE COYUNTURA REGIONAL</b> .....	<b>7</b>
3.1. INDICADORES GENERALES .....	7
3.1.4. <i>Movimiento De Sociedades</i> .....	7
3.2. MONETARIOS Y FINANCIEROS.....	10
3.2.2. <i>Financieros</i> .....	10
3.4. FISCALES .....	10
3.4.1. <i>Ejecución presupuestal</i> .....	10
3.4.1.1. Gobierno central del departamento del Caquetá.....	10
3.4.1.2. Gobierno central del municipio de Florencia.....	12
3.4.2. <i>Gasto según finalidad</i> .....	14
3.4.2.1. Gobierno central del departamento del Caquetá.....	14
3.4.2.2. Gobierno central municipio de Florencia.....	15
3.4.3. <i>Recaudo impuestos nacionales</i> .....	15
3.5. SECTOR REAL .....	16
3.5.2. <i>Ganadería</i> .....	16
3.5.2.1. Precios.....	16
3.5.2.2. Movimiento.....	17
3.5.2.3. Degüello.....	18
3.5.8. <i>Construcción</i> .....	20
3.5.9. <i>Servicios públicos</i> .....	21
3.5.9.1. Energía.....	21
3.5.9.2. Acueducto.....	22
3.5.9.3. Teléfonos.....	24
3.5.12. <i>Transporte</i> .....	25
<b>IV. ESCENARIO DE LA INVESTIGACION REGIONAL</b> .....	<b>26</b>

**Cuadros:**

Cuadro 1. Caquetá – Inversión Neta de sociedades, I semestre 2001/2002 .....	7
Cuadro 2. Caquetá – Sociedades constituidas según actividad económica, I semestre 2001/2002 .....	8
Cuadro 3. Caquetá – Sociedades reformadas según actividad económica, I semestre 2001/2002 .....	9
Cuadro 4. Caquetá – Sociedades liquidadas según actividad económica, I semestre 2001/2002 .....	9
Cuadro 5. Caquetá – Situación Fiscal Gobierno Central Departamental, jun. 1997/jun. 2002 .....	10
Cuadro 6. Florencia – Situación Fiscal de la Administración Central, Jun.97/Jun.02 .....	12
Cuadro 7. Caquetá – Gasto según finalidad, administración central, Jun. 1998/jun. 2002.....	14
Cuadro 8. Florencia – Gasto según finalidad, administración central, jun. 1997/ jun. 2002.....	15
Cuadro 9. Florencia – Recaudo de Impuestos Nacionales por tipo, I semestre 2000/ 2002 .....	15
Cuadro 10. Florencia, precio promedio de ganado bovino, jun. 2001/ jun. 2002 .....	17
Cuadro 11. Florencia, Movimiento de ganado bovino según destino, jun. 2001/ jun. 2002 .....	18
Cuadro 12. Caquetá, Degüello de ganado bovino, , jun. 2001/ jun. 2002.....	19
Cuadro 13. Caquetá, Suscriptores y consumo de energía, jun. 2001/ jun. 2002 .....	22
Cuadro 14. Florencia, Suscriptores y consumo de acueducto, jun. 2001/ jun. 2002 .....	23

\* Los numerales que no aparecen en la publicación del departamento, no se explican en razón a que no hay información disponible o no aplica.

---

Cuadro 15. Florencia, Suscriptores al servicio de telefonía, jun. 2001/ jun. 2002.....	24
--	----

**Gráficos:**

Gráfico 1. Caquetá – GCD, Eficiencia fiscal y grado de dependencia, mar. 1998/ jun. 2002.....	11
Gráfico 2. Florencia – Evolución de la Situación Fiscal, GCMF – Jun. 1999/ Jun. 2002.....	13
Gráfico 3. Florencia – Principales indicadores fiscales del GCMF – Jun. 1998 a Jun. 2002.....	13
Gráfico 4. Florencia, Recaudo de Impuestos Nacionales composición porcentual, I semestre 2001/2002 .....	16
Gráfico 5. Florencia, Precio promedio para ganado bovino, según sexo, jun. 2001/ jun. 2002.....	17
Gráfico 6. Florencia, Evolución del movimiento ganadero, según tipo. jun. 2001/ jun. 2002.....	18
Gráfico 7. Florencia, Evolución del degüello de hembras vs. el total. jun. 2001/ jun. 2002.....	19
Gráfico 8. Florencia, Índice de consumo de energía, dic. 1998/ jun. 2002 .....	21
Gráfico 9. Florencia, Consumo y suscriptores al servicio de acueducto, 1998/ 2002 .....	23
Gráfico 10. Florencia, Índice de suscriptores de telefonía, dic. 1998/ jun. 2002 .....	24
Gráfico 11. Florencia – Parque automotor y pasajeros movilizados, segundo trimestre de 2002.....	25

**Convenciones**

COFEMA S.A.	Compañía de Ferias y Mataderos del Caquetá S.A.
CDT	Certificados de depósito a término fijo
DANE	Departamento Administrativo Nacional de Estadística.
DIAN	Dirección de Impuestos y Aduanas Nacionales.
ELECTROCAQUETA S.A.,E.S.P.	Electrificadora del Caquetá S.A., E.S.P.
E.A.	Tasa efectiva anual
F.B.K.F.	Formación Bruta de Capital Fijo (Inversión en infraestructura)
GCD.	Gobierno Central Departamental
GCM.F.	Gobierno Central Municipal - Florencia.
GNC.	Gobierno Nacional Central.
GMF.	Gravamen sobre los movimientos financieros
ICER	Informe de coyuntura económica regional.
IVA.	Impuesto al Valor Agregado
M.S.	Variación muy significativa (excede el 500.0%).
N.C.	No Cuantificable.
N.D.	No Disponible.
PE	Política Económica.
PIB	Producto Interno Bruto
SERVAF. S.A., E.S.P.	Empresa de Servicios Varios de Florencia S.A., E.S.P.
SPNF	Sector Público No Financiero.
T.A.V.	Tasa anual de variación.
TELECAQUETA S.A. E.S.P	Empresa de Telecomunicaciones del Caquetá, S.A. E.S.P.
UVR	Unidad de Valor Real
V.I.	Variación Indeterminada.
V.C.	Valor Constante.

## I. INTRODUCCIÓN

El primer semestre del año en curso, estuvo rodeado de factores que asociados al desorden público padecidos con alto rigor por la región, alteraron adversamente las expectativas de los agentes económicos, produciendo un movimiento hacia abajo en algunos de los indicadores más representativos, de la actividad económica del Caquetá.

De hecho, si se exceptúa los movimientos atípicos tanto en reformas de sociedades, como en liquidación, reportados bien en el semestre que nos ocupa o en el primer semestre un año atrás, las fluctuaciones resultantes no fueron alentadoras; de un lado, las constituciones mermaron el monto incluido -23.2% anual, del otro lado, las liquidaciones superaron lo contabilizado en el 2001, en \$121 millones.

Asociado a lo anterior, las variables observadas respecto a la actividad del gasto de inversión del gobierno central departamental y municipal no enseñaron avance alguno en el semestre. Se pudo percibir algún desarrollo en renglones específicos de la tributación regional, pero no lo suficiente para corregir el deterioro de los índices de eficiencia, los se ubicaron finalmente en 0.14 y 0.37 en el nivel departamental y municipal respectivamente.

Además de lo comentado líneas arriba, el consumo regional no estuvo favorecido, si se contempla que las variables de precios y degüello de bovinos denotaron tendencia negativa, con lo cual la renta del sector ganadero, pudo verse afectada.

Así las cosas, la evidencia de los pocos indicadores registrados, mostraron que las condiciones de la demanda agregada para el departamento no fueron halagüeñas, a la baja inversión y reducción del consumo habría que sumarle el daño de su infraestructura con costos estimados en cerca de \$2.200 millones<sup>1</sup>.

---

<sup>1</sup> Reparaciones estimadas por INVIAS, de los puentes: Zanja Honda, Sucre, Santa Helena, Villaras y Guayas.

## II. INDICADORES NACIONALES

Indicadores Económicos	2000				2001				2002	
	I	II	III	IV	I	II	III	IV	I	II
<b>Precios</b>										
IPC (Variación % anual)	9,73	9,68	9,2	8,75	7,81	7,93	7,97	7,65	5,89	6,25
IPC (Variación % comida)	5,39	6,98	7,73	8,75	4,49	6,17	6,96	7,65	2,78	4,79
IPP (Variación % anual)	13,68	15,63	12,92	11,04	10,93	10,10	8,08	6,93	3,55	2,95
IPP (Variación % comida)	4,69	7,62	10,18	11,04	4,59	6,70	7,20	6,93	1,29	2,73
<b>Tasas de Interés</b>										
Tasa de interés pasiva nominal (% efectivo anual)	11,2	11,7	12,5	13,1	13,3	12,7	12,3	11,4	10,9	9,2
Tasa de interés activa nominal Banco República (% efectivo anual) 1/	17,3	17,8	19,6	20,5	21,3	21,7	21,0	18,88	17,61	16,78
<b>Producción, Salarios y Empleo</b>										
Crecimiento del PIB (Variación acumulada corrida real %)	2,41	2,90	3,04	2,74	1,59	1,65	1,39	1,40	0,50	n.d.
Índice de Producción Real de la Industria Manufacturera 1/										
Total nacional con trilla de café (Variación acumulada corrida real %)	6,56	8,29	10,10	9,69	5,19	4,11	2,31	1,22	-3,61	-0,77
Total nacional sin trilla de café (Variación acumulada corrida real %)	9,14	10,64	11,61	10,65	3,77	3,11	1,77	0,71	-3,99	-1,06
Índice de Salarios Real de la Industria Manufacturera 1/										
Total nacional con trilla de café (Variación acumulada corrida real %)	5,45	4,13	3,99	3,80	1,38	0,76	0,23	-0,28	1,76	2,75
Total nacional sin trilla de café (Variación acumulada corrida real %)	5,44	4,13	4,01	3,81	1,39	0,75	0,22	-0,29	1,77	2,76
Tasa de empleo siete áreas metropolitanas (%) 2/	50,9	50,8	51,5	51,9	52,0	51,8	52,3	54,4	51,6	52,9
Tasa de desempleo siete áreas metropolitanas (%) 2/	20,3	20,4	20,5	19,5	20,1	18,1	18,0	16,8	19,1	17,9
<b>Agregados Monetarios y Crediticios</b>										
Base monetaria (Variación % anual)	3,5	16,2	5,0	10,0	23,60	13,24	14,50	8,75	20,25	17,13
M3 (Variación % anual)	3,1	1,7	3,0	3,6	6,66	7,69	8,28	9,26	8,12	7,88
Cartera neta en moneda legal (Variación % anual)	-4,4	-6,5	-7,6	-7,5	-3,85	-0,41	1,12	-0,07	-0,77	-2,36
Cartera neta en moneda extranjera (Variación % anual)	-26,4	-26,3	-28,6	-20,0	-18,00	-23,06	-17,50	-11,75	-16,41	-6,25
Índice de la Bolsa de Bogotá - IBB	958,53	762,81	749,24	712,77	807,76	883,97				
<b>Índice General Bolsa de Valores de Colombia - IGBC</b>							931,76	1.070,87	1.102,28	
<b>Sector Externo</b>										
<b>Balanza de Pagos</b>										
Cuenta corriente (US\$ millones)	-27	-49	255	177	-677	-488	-215	-409	-384	n.d.
Cuenta corriente (% del PIB) 3/	-0,1	-0,2	1,3	0,8	-3,4	-2,4	-1,0	-1,9	-1,8	n.d.
Cuenta de capital y financiera (US\$ millones)	63	21	12	401	840	582	339	710	223	n.d.
Cuenta de capital y financiera (% del PIB) 3/	0,3	0,1	0,1	1,9	4,2	2,9	1,6	3,3	1,1	n.d.
<b>Comercio Exterior de bienes y servicios</b>										
Exportaciones de bienes y servicios (US\$ millones)	3.698	3.787	4.047	4.093	3.579	3.768	3.914	3.671	3.292	n.d.
Exportaciones de bienes y servicios (Variación % anual)	25,2	13,0	10,2	3,8	-3,2	-0,5	-3,3	-10,3	-8,0	n.d.
Importaciones de bienes y servicios (US\$ millones)	3.442	3.558	3.616	3.784	3.873	4.092	3.945	3.930	3.369	n.d.
Importaciones de bienes y servicios (Variación % anual)	9,0	10,1	10,0	1,5	12,5	15,0	9,1	3,9	-13	n.d.
<b>Tasa de Cambio</b>										
Nominal (Promedio mensual \$ por dólar)	1.956,25	2.120,17	2.213,76	2.186,21	2.278,78	2.305,66	2.328,23	2.306,90	2.282,33	2.364,25
Devaluación nominal (% anual)	27,26	23,50	9,67	18,97	18,40	7,47	5,42	2,78	-2,14	4,35
Real (1994=100 promedio) Fin de trimestre	110,21	118,44	120,74	119,71	119,48	117,74	118,81	115,27	111,44	112,98
Devaluación real (% anual)	13,23	11,65	0,49	7,99	8,41	-0,58	-1,54	-3,50	-6,66	-4,04
<b>Finanzas Públicas 4/</b>										
Ingresos Gobierno Nacional Central (% del PIB)	15,5	13,4	14,6	11,3	17,7	15,7	15,3	12,6	16,0	14,8
Pagos Gobierno Nacional Central (% del PIB)	19,5	18,9	17,5	23,2	20,6	21,3	17,9	24,8	17,0	24,0
Déficit(-)/Superávit(+) del Gobierno Nacional Central (% del PIB)	-3,9	-5,5	-2,9	-11,9	-2,9	-5,5	-2,6	-12,2	-1,0	-9,2
Ingresos del sector público no financiero (% del PIB)	36,5	34,7	33,9	33,0	38,1	35,1	32,3	33,2	n.d.	n.d.
Pagos del sector público no financiero (% del PIB)	35,7	36,4	36,2	46,6	36,7	37,9	32,8	47,8	n.d.	n.d.
Déficit(-)/Superávit(+) del sector público no financiero (% del PIB)	0,8	-1,6	-2,3	-13,7	1,4	-2,8	-0,5	-14,7	n.d.	n.d.
Saldo de la deuda del Gobierno Nacional (% del PIB)	29,1	33,2	35,6	38,0	36,2	38,7	41,3	43,9	41,4	n.d.

(pr) Preliminar.

1/ Calculado como el promedio ponderado por monto de las tasas de crédito de: consumo, preferencial, ordinario y tesorería. Se estableció como la quinta parte de su desembolso diario.

2/ En el año 2000 el DANE realizó un proceso de revisión y actualización de la metodología de la Encuesta Nacional de Hogares (ENH), llamada ahora Encuesta Continua de Hogares (ECH), que incorpora los nuevos conceptos para la medición de las variables de ocupados y desocupados entre otros. A partir de enero de 2001 en la ECH los datos de población (ocupada, desocupada e inactiva) se obtienen de las proyecciones demográficas de la Población en Edad de Trabajar (PET), estimados con base en los resultados del censo de 1993, en lugar de las proyecciones en la Población Total (PT). Por lo anterior, a partir de la misma fecha las cifras no son comparables, y los datos correspondientes para las cuatro y las siete áreas metropolitanas son calculados por el Banco de la República.

3/ Calculado con PIB trimestral en millones de pesos corrientes, fuente DANE.

4/ Las cifras del SPNF son netas de transferencias. Los flujos están calculados con el PIB trimestral y los saldos de deuda con el PIB anual.

FUENTE: Banco de la República, DANE, Ministerio de Hacienda, CONFIS- Dirección General de Crédito Público, Superintendencia Bancaria, Bolsa de Bogotá.

### III. INDICADORES DE COYUNTURA REGIONAL

#### 3.1. INDICADORES GENERALES

##### 3.1.4. Movimiento De Sociedades

Los registros de la Cámara de Comercio de Florencia, con cobertura departamental, al cierre del período enero/junio de 2002, posibilitaron consolidar el monto de inversión neta de sociedades,<sup>2</sup> el cual ascendió a \$3.251 millones (Cuadro 1); cuantía superior a la anotada un año atrás, la que en ese entonces fue adversa en \$5.093 millones.

Las actividades que mayor ingerencia presentaron en el total de la IN señalada, fue de un lado, el sector agrícola con el 58.3% del total registrado, y del otro, lo relacionado con actividades de servicios, 37.6%; ambos casos, motivados en reformas sobre los patrimonios de establecimientos como COFEMA S.A. y entidades prestadoras de salud en la región, respectivamente.

Cuadro 1. Caquetá – Inversión Neta de sociedades, I semestre 2001/2002

Actividad Económica	Número de establecimientos y Millones de Pesos							
	I. semestre 2001		II. Semestre 2001		I. semestre 2002		Variación %	
	Número	Valor	Número	Valor	Número	Valor	Semestre	Año
<b>Inversión neta</b>	<b>20</b>	<b>-5.093</b>	<b>27</b>	<b>1.365</b>	<b>13</b>	<b>3.251</b>	<b>138,2</b>	<b>163,8</b>
Industria	0	0	1	1	0	0	-100,0	v.i.
Servicios	12	-5.199	11	402	8	1.223	204,2	123,5
Comercio y Finanzas	0	25	6	321	-8	117	-63,6	368,0
Servicios y comunicaciones	6	44	5	-10	5	44	540,0	0,0
Agricultura	0	-9	1	441	0	1.897	330,2	m.s.
construcción	4	45	0	0	1	-43	v.i.	-196
Transporte	-2	1	3	210	7	13	-93,8	m.s.

Fuente: Cámara de comercio de Florencia.  
Cálculos: Banco de la República - Estudios Económicos sucursal Florencia.

##### 3.1.4.1. Sociedades constituidas

Comparado el número de sociedades constituidas al finalizar el primer semestre de 2002, frente a las establecidas en igual lapso de 2001, resulto un incremento en términos relativos del 31.0% (9 establecimientos más); sin embargo, la adición de recursos al aparato

<sup>2</sup> Inversión Neta (I.N.) = Inversión Bruta (I.B.) - Liquidaciones

productivo regional se redujo en -23.2%, al confrontarlo con el alcanzado un año atrás, época para la cual en promedio por institución se aportó \$11.8 millones, en tanto en el semestre que nos ocupa cada nueva unidad empresarial sumó apenas \$6.9 millones como valor medio.

Las expectativas de los inversionistas se centraron en los sectores de comercio y finanzas, junto al de comunicaciones, que en conjunto lograron absorber más del 80.0% de los \$263 millones de las nuevas transacciones.

Cuadro 2. Caquetá – Sociedades constituidas según actividad económica, I semestre 2001/2002

Actividad Económica	I. semestre 2001		II. Semestre 2001		I. semestre 2002		Variación %	
	Número	Valor	Número	Valor	Número	Valor	Semestre	Año
<b>Total</b>	<b>29</b>	<b>343</b>	<b>31</b>	<b>700</b>	<b>38</b>	<b>263</b>	<b>-62,4</b>	<b>-23,2</b>
Industria			1	1	1	1	-50,0	v.i.
Servicios	13	220	11	93	10	26	-72,0	-88,2
Comercio y Finanzas	5	61	8	383	11	129	-66,4	111,0
Comunicaciones	7	49	7	12	8	90	m.s.	84,9
Agricultura	1	1	1	1			-100,0	-100,0
construcción	2	10			1	5	v.i.	-50,0
Transporte	1	2	3	210	7	13	-93,7	m.s.

Fuente: Cámara de comercio de Florencia.  
Cálculos: Banco de la República - Estudios Económicos sucursal Florencia.

### 3.1.4.2. Sociedades reformadas

La absorción de capitales por \$3.166 millones a lo largo del primer semestre del año en curso, denotó avance significativo y excepcional, frente a lo ocurrido un año atrás, particularmente por lo sucedido en actividades agrícolas y de servicios, como se mencionó líneas arriba.

No obstante el carácter atípico impreso en los movimientos descritos para ganadería y servicios, al excluir del análisis a dichos sectores, la reforma de sociedades igualmente señaló resultados positivos, pues arrojó un saldo de \$66 millones en el semestre, los cuales superaron los \$38 millones de igual espacio de tiempo un año atrás; además lo hicieron adicionando más capitales, pues en promedio invirtieron \$22 millones, cuando en el primer semestre del 2001 aglutinaron recursos por \$6.3 millones como valor medio.



Cuadro 3. Caquetá – Sociedades reformadas según actividad económica, I semestre 2001/2002

Actividad Económica	Número de establecimientos y Millones de Pesos							
	I. semestre 2001		II. Semestre 2001		I. semestre 2002		Variación %	
	Número	Valor	Número	Valor	Número	Valor	Semestre	Año
<b>Total</b>	<b>6</b>	<b>110</b>	<b>3</b>	<b>911</b>	<b>5</b>	<b>3.166</b>	<b>247,4</b>	<b>m.s.</b>
Industria							v.i.	v.i.
Servicios	3	72	2	311	1	1.200	285,4	m.s.
Comercio y Finanzas					1	60	v.i.	v.i.
Servicios y comunicaciones	1	3			1	4	v.i.	33,3
Agricultura			1	600	1	1.900	216,7	v.i.
construcción	2	35			1	2	v.i.	-94,3
Transporte							v.i.	v.i.
Fuente: Cámara de comercio de Florencia.								
Cálculos: Banco de la República - Estudios Económicos sucursal Florencia.								

### 3.1.4.3. Sociedades liquidadas

El periodo enero – junio de 2002, denotó el cierre de 30 establecimientos, con capitales inscritos por \$178 millones; fue el comercio quizás el más afectado, pues reportó el 66% de los retiros con \$72 millones.

Sin considerar lo ocurrido en servicios el primer semestre del año 2001, la liquidación empresarial acaecida en la región a lo largo del periodo en observación, denotó crecimiento significativo, pues fue extraído del proceso productivo regional un total de \$121 millones de pesos. En tal evento, el comercio preservó la adversa característica de ser la actividad de mayores liquidaciones, 74% del total separado, cuando un año atrás configuró el 65.9%.

Cuadro 4. Caquetá – Sociedades liquidadas según actividad económica, I semestre 2001/2002

Actividad Económica	Número de establecimientos y Millones de Pesos							
	I. semestre 2001		II. Semestre 2001		I. semestre 2002		Variación %	
	Número	Valor	Número	Valor	Número	Valor	Semestre	Año
<b>Total</b>	<b>15</b>	<b>5.545</b>	<b>7</b>	<b>246</b>	<b>30</b>	<b>178</b>	<b>-27,5</b>	<b>-96,8</b>
Industria					1	0	v.i.	v.i.
Servicios	4	5.491	2	2	3	3	55,0	-99,9
Comercio y Finanzas	5	36	2	62	20	72	15,3	100,3
Servicios y comunicaciones	2	8	2	22	4	50	128,2	m.s.
Agricultura	1	10	1	160	1	3	-98,0	-68,0
construcción					1	50	v.i.	v.i.
Transporte	3	1					v.i.	-100,0
Fuente: Cámara de comercio de Florencia.								

## 3.2. MONETARIOS Y FINANCIEROS

### 3.2.2. Financieros

Este informe no incluye estadísticas de fuentes y usos, debido a inconsistencias y atrasos en la información transmitida por parte de las unidades informantes y de la Superintendencia Bancaria.

## 3.4. FISCALES

### 3.4.1. Ejecución presupuestal

#### 3.4.1.1. Gobierno central del departamento del Caquetá

Al cierre del semestre enero – junio de 2002, la situación fiscal del Gobierno central departamental (GCD), de acuerdo con los registros de su ejecución presupuestal y algunos de los estados financieros, registró superávit de \$12.367,7 millones (Cuadro 6). La contracción a nivel del -33.3% anual en la tasa de variación de los pagos frente a lo anotado un año atrás, fue causal del resultado expuesto, aún a pesar de que los ingresos se comportaron en el mismo sentido, esto es, con una tasa anual negativa del -3.7%.

Cuadro 5. Caquetá – Situación Fiscal Gobierno Central Departamental, jun. 1997/jun. 2002

VARIABLES ECONOMICAS	Millones de Pesos					
	Jun/1997	Jun/1998	Jun/1999	Jun/2000	Jun/2001	Jun/2002
<b>INGRESOS</b>	35.270,7	20.189,7	35.570,9	31.088,8	40.124,6	38.645,6
<b>A. INGRESOS CORRIENTES</b>	31.548,5	19.569,6	35.477,0	31.077,6	40.124,6	38.645,6
A.1. Ingresos tributarios	2.565,6	4.237,4	4.953,5	6.189,4	6.645,9	5.592,9
A.2. Ingresos no tributarios	1.216,7	432,0	9.113,1	867,8	1.059,9	1.213,1
A.3. Ingresos por transferencias	27.766,1	14.900,3	21.410,5	24.020,4	32.418,8	31.839,6
<b>GASTOS</b>	34.491,6	22.201,7	27.429,7	32.315,3	39.421,4	26.277,9
<b>B. GASTOS CORRIENTES</b>	29.752,7	21.632,4	27.118,6	32.266,3	39.241,7	26.115,7
B.1. Funcionamiento	29.089,7	20.980,5	24.310,8	30.861,5	36.963,1	24.821,1
B.2. Intereses y comisiones de deuda pública	0,0	281,4	1.111,1	836,3	835,5	385,5
B.3. Gastos por transferencias	663,1	370,4	1.696,7	568,4	1.443,1	909,1
<b>DEFICIT O SUPERAVIT DE OPERACION</b>	-29.081,4	-20.939,3	-24.310,8	-30.861,5	-36.963,1	-24.821,1
<b>C. DEFICIT O AHORRO CORRIENTE</b>	1.795,7	-2.062,8	8.358,4	-1.188,7	882,9	12.529,9
<b>D. INGRESOS DE CAPITAL</b>	3.722,3	620,1	93,9	11,2	0,0	0,0
<b>E. GASTOS DE CAPITAL</b>	4.738,9	569,3	311,1	49,0	179,7	162,2
<b>G. DEFICIT O SUPERAVIT TOTAL</b>	814,1	-2.011,9	8.141,2	-1.226,5	703,2	12.367,7
<b>H. FINANCIAMIENTO</b>	-814,1	2.011,9	-8.141,2	1.226,5	-703,2	-12.367,7
H.2. Interno	1.184,8	4.651,9	-242,5	-714,1	-750,0	-6.405,5
H.3. Variación de depósitos	0,0	-2.490,2	-6.540,3	-99,1	-5.546,6	-19.065,8
H.4. Otros	-1.998,9	-149,8	-1.358,5	2.039,7	5.593,4	13.103,5

Notas: (0) cifra inferior a la unidad empleada o no significativa

Fuente: Ejecuciones presupuestales, estados financieros y anexos de la Gobernación del Caquetá, secretaría de hacienda.

Cálculos: Banco de la República, sucursal Florencia - Estudios Económicos.

Respecto a la caída comentada para los ingresos, éstos al sumar \$38.645,6 millones, expresaron el efecto adverso de los menores montos percibidos por tributación, con particular incidencia de los rubros: *Otros tributarios, licores y la sobretasa a la gasolina*, los cuales en su orden enseñaron disminuciones anuales del -48.5%, -35.0% y -16.9% respectivamente; de igual manera, se observó contracción en los valores recibidos por transferencias, en cuyo caso la t.a.v. fue del -1.8%.

Contrario a lo hasta ahora referido, fue el desempeño de las rentas no tributarias al experimentar aumento de la tasa anual de variación en 14.5%, a pesar de la reducción en su nivel pues un año atrás había crecido el 22.1%; el principal concepto motivador de la evolución indicada, fue el rubro de ingresos de la propiedad.

En cuanto a los ingresos por transferencias, \$31.839,6 millones, expresaron fluctuación anual adversa del -1.8% anual; consecuencia del programa de ajuste fiscal que mantuvo el gobierno nacional y que se tradujo en la poca movilización de recursos hacia los entes territoriales.

Consecuencia de lo comentado, tanto para la carga impositiva, como para el flujo de recursos provenientes del gobierno nacional, se reflejó la caída de los indicadores de eficiencia fiscal y dependencia, respectivamente; en consecuencia, el primero se ubicó en 0.14, cuando un año atrás se hallaba en 0.17 y, el segundo pasó del 0.81 al 0.79.

Gráfico 1. Caquetá – GCD, Eficiencia fiscal y grado de dependencia, mar. 1998/ jun. 2002

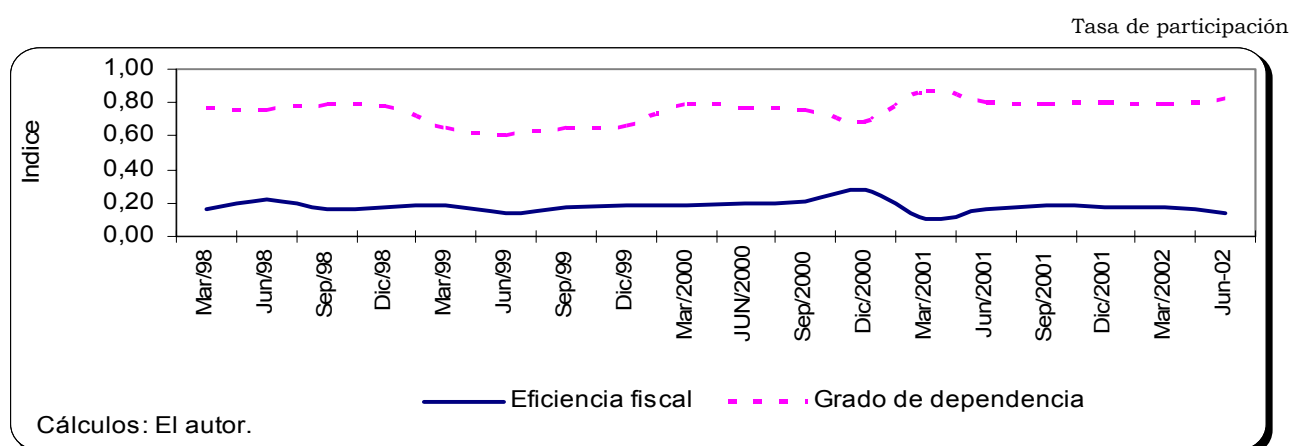

Los gastos resultaron en \$26.277,9, cuantía que como se indicó líneas arriba, fue menor a los \$39.241,7 millones consolidados en el primer semestre del 2001. La estructura de su conformación, evidenció una alta incidencia de los pagos corrientes (99.4%), excluyendo a la inversión como proceso expansivo del producto regional a través de la FBKF<sup>3</sup> (las erogaciones de capital apenas fueron el 0.6%, del total).

### 3.4.1.2. Gobierno central del municipio de Florencia

Finalizado el primer semestre del año que corre, el gobierno central municipal de Florencia (GCMF), expresó dinamismo en el crecimiento de sus ingresos, los cuales ascendieron a \$10.487,9 millones; sin embargo, el desarrollo anual de la tasa de crecimiento de los gastos fue superior a las rentas, conduciéndolos a totalizar \$12.302,5 millones. En consecuencia, el GCMF presentó una situación deficitaria del orden de los \$1.814,6 millones, revirtiendo la favorable posición alcanzada un año atrás (gráfico 2).

Como se mencionó, las rentas municipales aumentaron el 31.0%, a efecto de la expansión en los ingresos corrientes, particularmente lo acaecido en materia de transferencias y tributos, que expresaron tasas de aumento del 84.9% y 6.5% respectivamente, ya que los montos generados como recursos no tributarios, mostraron contracción anual del 2.4% anual.

Cuadro 6. Florencia – Situación Fiscal de la Administración Central, Jun.97/Jun.02

VARIABLES ECONOMICAS	Millones de Pesos					
	Jun/1997	Jun/1998	Jun/1999	Jun/2000	Jun/2001	Jun/2002
<b>INGRESOS</b>	4.813,2	6.684,5	7.736,0	7.505,9	8.007,4	10.487,9
<b>A. INGRESOS CORRIENTES</b>	4.395,9	6.104,6	6.979,0	7.505,9	7.778,9	9.771,4
A.1. Ingresos tributarios	1.487,3	2.750,3	2.944,1	3.220,1	3.417,7	3.639,3
A.2. Ingresos no tributarios	880,2	758,9	861,7	1.291,2	2.213,4	2.159,8
A.3. Ingresos por transferencias	2.028,4	2.595,3	3.173,3	2.994,6	2.147,8	3.972,3
<b>GASTOS</b>	4.910,0	5.270,0	8.399,4	8.856,7	7.586,9	12.302,5
<b>B. GASTOS CORRIENTES</b>	3.755,6	4.383,5	7.968,0	7.649,8	7.333,2	11.824,6
B.1. Funcionamiento	2.463,9	2.757,5	5.330,8	6.118,6	5.797,7	9.652,5
B.2. Intereses y comisiones de deuda pública	388,3	591,1	1.158,8	707,4	581,6	463,3
B.3. Gastos por transferencias	903,5	1.034,9	1.478,4	823,8	953,8	1.708,8
<b>DEFICIT O SUPERAVIT DE OPERACION</b>	-2.213,8	-2.270,6	-4.899,1	-5.624,9	-5.193,2	-8.919,0
<b>C. DEFICIT O AHORRO CORRIENTE</b>	640,2	1.721,1	-989,0	-143,9	445,7	-2.053,2
<b>D. INGRESOS DE CAPITAL</b>	417,4	579,9	757,0	0,0	228,4	716,5
<b>E. GASTOS DE CAPITAL</b>	1.154,3	886,5	431,3	1.206,8	253,7	477,9
<b>G. DEFICIT O SUPERAVIT TOTAL</b>	-6,4	1.414,5	-663,3	-1.350,8	420,5	-1.814,6
<b>H. FINANCIAMIENTO</b>	6,4	-1.414,5	663,3	1.350,8	-420,5	1.814,6

Notas: (0) cifra inferior a la unidad empleada o no significativa

Fuente: Ejecuciones presupuestales, estados financieros y anexos del Municipio de Florencia

Cálculos: Banco de la República, sucursal Florencia - Estudios Económicos.

<sup>3</sup> Formación Bruta de Capital Fijo.

Gráfico 2. Florencia – Evolución de la Situación Fiscal, GCMF – Jun. 1999/ Jun. 2002

Tasa anual de variación.

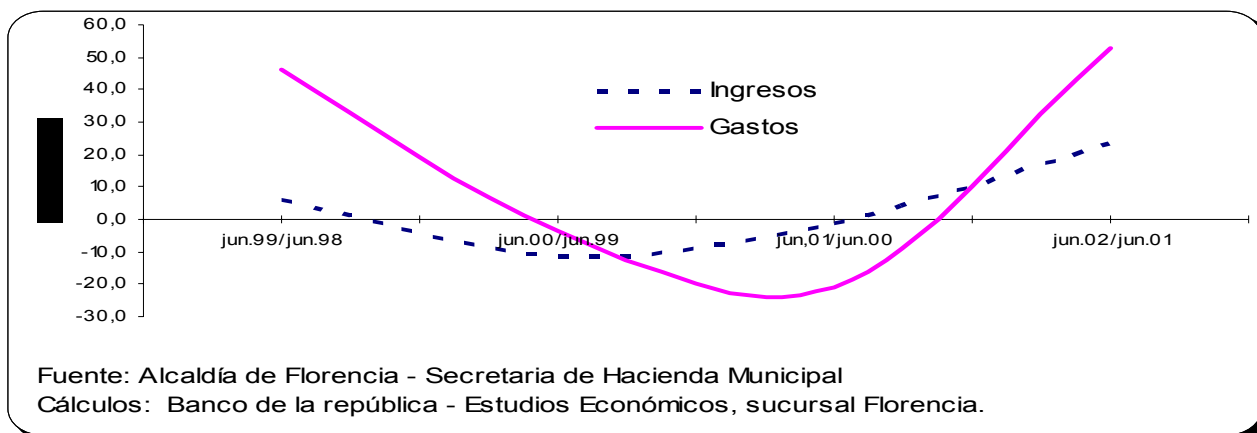

La tributación municipal ascendió a \$3.639,3 millones, producto de la dinámica positiva que se registro en las cuantías provenientes del impuesto predial y complementario, 0.8% anual y en industria y comercio, 17.4%, las cuales lograron contrarrestar el efecto adverso de los menores recaudos por sobretasa y circulación, -15.3% y -12.5% respectivamente. Dicho comportamiento no permitió corregir la tendencia que registró desde 1999, el índice de eficiencia fiscal el cual se redujo del 0.44 en junio del 2001 a 0.37 en junio del 2002, producto del peso que ha mantenido el rubro de transferencias, pues el indicador de dependencia varió al alza del 0.28 al 0.41 en igual lapso.

Gráfico 3. Florencia – Principales indicadores fiscales del GCMF – Jun. 1998 a Jun. 2002

Porcentaje.

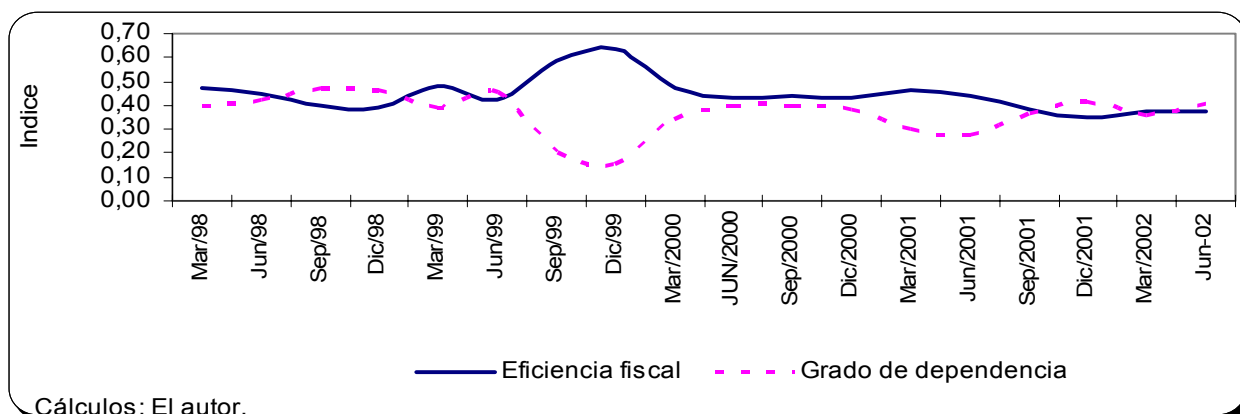

Los pagos experimentaron el mayor nivel de expansión que se haya observado desde junio de 1997, 52.6% anual, especialmente en el agregado de erogaciones corrientes, a partir de las cancelaciones por concepto de remuneración laboral, al acrecentarse su t.a.v en 56.7% entre los dos semestres objeto de estudio.

### 3.4.2. Gasto según finalidad

#### 3.4.2.1. Gobierno central del departamento del Caquetá

El gasto según finalidad del gobierno central en el departamento del Caquetá (GCD), al cierre del primer semestre del año en curso, ascendió a \$32.683,4 millones, expresando contracción en términos relativos del -18.4% anual, al comparar dicha cuantía con la contabilizada en el lapso enero a junio del 2001.

No obstante que lo gastado por el GCD se sustentó en erogaciones hacia la educación, 58.0%, este ítem, denotó contracción del -40.5% frente a lo pagado un año atrás; lo registrado en el concepto de "otras finalidades", conformó el 20.8%, pero, en este caso su variación anual fue significativa al señalar aumentos relativos superiores al 100%; finalmente, los servicios generales, reportaron el tercer renglón de mayor peso en la atención del gasto semestral, denotando un leve movimiento a la baja en su t.a.v.

Cuadro 7. Caquetá – Gasto según finalidad, administración central, Jun. 1998/jun. 2002

	Millones de \$					
<b>Finalidades</b>	<b>Jun/1997</b>	<b>Jun/1998</b>	<b>Jun/1999</b>	<b>Jun/2000</b>	<b>Jun/2001</b>	<b>Jun-02</b>
<b>Servicios públicos generales</b>	21.534,1	5.260,5	4.376,5	5.618,1	5.630,6	5.562,2
<b>Educación</b>	12.872,5	16.569,4	20.527,8	23.717,7	31.832,7	18.947,3
<b>Sanidad</b>	0,0	19,4	270,8	179,6	34,0	0,0
<b>Seguridad, asistencia y bienestar social</b>	0,0	19,9	566,2	115,4	661,0	521,3
<b>Vivienda y ordenación urbana y rural</b>	0,0	0,0	19,1	7,8	0,0	28,8
<b>Otros servicios sociales y comunitarios</b>	0,0	0,0	50,6	507,3	296,3	676,2
<b>Servicios Económicos</b>	0,0	51,0	442,5	1.262,3	29,3	156,6
<b>Otras finalidades</b>	0,0	304,8	1.435,7	1.550,5	1.585,5	6.791,0
<b>T o t a l</b>	<b>34.406,6</b>	<b>22.225,0</b>	<b>27.689,2</b>	<b>32.958,7</b>	<b>40.069,4</b>	<b>32.683,4</b>

Notas: (0) cifra inferior a la unidad empleada o no significativa  
Fuente: Ejecuciones presupuestales, estados financieros y anexos de la Gobernación del Caquetá, secretaría de hacienda.  
Cálculos: Banco de la República, sucursal Florencia - Estudios Económicos.

### 3.4.2.2. Gobierno central municipio de Florencia

De acuerdo con las cifras del gasto según finalidad por parte del gobierno central municipal de Florencia (GCMF), al concluir el primer semestre de 2002, se estableció un proceso de expansión del 58.8% anual, el cual estuvo soportado en el acelerado ritmo que registraron los servicios económicos y la atención a la salud. La educación que fue creciente, 11.3% anual, denotó un ritmo de recuperación frente al -43.1, que se indicó en el primer semestre del 2001.

Cuadro 8. Florencia – Gasto según finalidad, administración central, jun. 1997/ jun. 2002

	Millones de \$					
<b>Finalidades</b>	<b>Jun/1997</b>	<b>Jun/1998</b>	<b>Jun/1999</b>	<b>Jun/2000</b>	<b>Jun/2001</b>	<b>Jun-02</b>
<b>Servicios públicos generales</b>	2.228,1	2.397,0	4.282,8	3.619,3	3.500,2	3.315,2
<b>Educación</b>	596,7	511,4	913,0	1.543,0	877,3	976,2
<b>Sanidad</b>	159,3	169,1	104,8	1.448,9	1.176,0	4.365,9
<b>Seguridad, asistencia y bienestar social</b>	57,1	64,1	125,4	172,2	78,7	104,4
<b>Vivienda y ordenación urbana y rural</b>	331,5	279,4	213,0	225,7	219,3	501,1
<b>Otros servicios sociales y comunitarios</b>	16,0	126,7	281,6	192,1	151,7	257,6
<b>Servicios Económicos</b>	657,3	197,1	45,9	144,1	64,6	626,3
<b>Otras finalidades</b>	566,5	687,6	1.453,5	1.500,2	1.132,7	1.287,9
<b>T o t a l</b>	<b>4.612,5</b>	<b>4.432,2</b>	<b>7.420,1</b>	<b>8.845,5</b>	<b>7.200,4</b>	<b>11.434,5</b>

Notas: (0) cifra inferior a la unidad empleada o no significativa  
Fuente: Ejecuciones presupuestales, estados financieros y anexos del Municipio de Florencia  
Cálculos: Banco de la República, sucursal Florencia - Estudios Económicos.

### 3.4.3. Recaudo impuestos nacionales

Durante el primer semestre del presente año, según los registros de la DIAN en el departamento del Caquetá, el recaudo de impuestos del orden nacional, ascendió a \$11.829 millones, guarismo que reflejó avance anual del 9.1%, frente a lo cobrado en igual época de 2001.

Cuadro 9. Florencia – Recaudo de Impuestos Nacionales por tipo, I semestre 2000/ 2002

	Millones de \$				
<b>Semestre</b>	<b>Renta</b>	<b>Iva</b>	<b>Retefuente</b>	<b>Aduana</b>	<b>Total</b>
<b>I. sem.2000</b>	1.552	2.568	3.700	0	<b>7.820</b>
<b>I. sem.2001</b>	2.710	2.706	5.426	0	<b>10.843</b>
<b>I. sem.2002</b>	2.888	2.550	6.389	2	<b>11.829</b>

fuelle: DIAN, Florencia.

La cuantía total señalada en el semestre, fue provista en el 54.0% por el impuesto de retención en la fuente, el 24.4% se originó en la renta y el restante 21.6% en el IVA; resaltó de esta composición el hecho de que el primero de los impuestos indicados, ganó terreno frente a los demás conceptos considerados, de hecho, por ejemplo a lo largo del primer semestre del 2000 fue el 47.3% del total, un año más tarde ascendió al 50.0% y finalmente alcanzó el nivel comentado (54.0%). (Gráfico 4)

Gráfico 4. Florencia, Recaudo de Impuestos Nacionales composición porcentual, I semestre 2001/2002

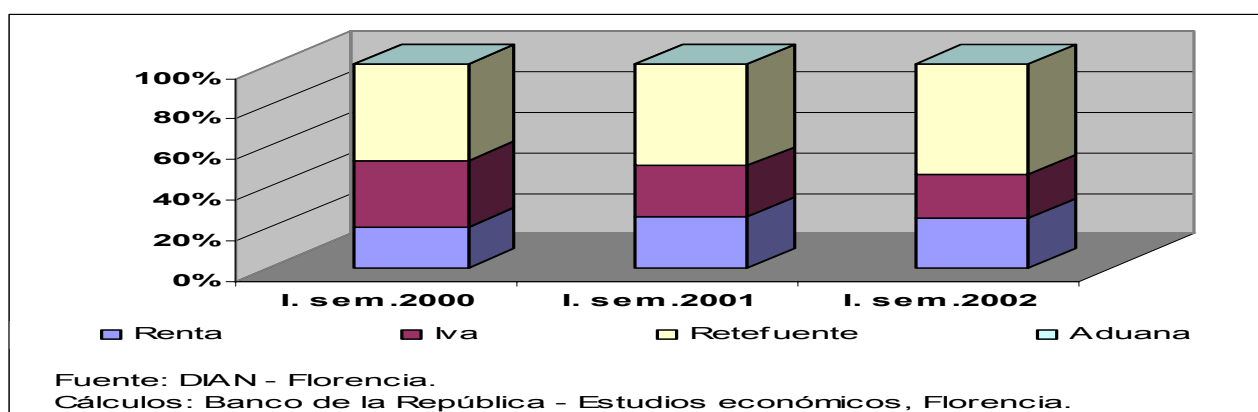

### 3.5. SECTOR REAL

#### 3.5.2. Ganadería

##### 3.5.2.1. Precios

Al cierre de junio la cotización promedio simple de los tipos de ganado bovino macho y hembra, comercializados en COFEMA S.A., cuantificó \$2.083,33 y \$1.887,50 por kilo en pie respectivamente; en consecuencia, la tasa anual de crecimiento de las cantidades señaladas, expresó al cierre del primer semestre de 2002 ritmo decreciente (-5.9% en los primeros y -11.2% en los segundos, al compararlas con las anotadas en igual época un año atrás); de esa manera, la tendencia de recuperación de los precios que se observó hasta el primer trimestre del año en curso, nuevamente alteró su dirección y en el período abril - junio agudizó el descenso de lo tasado.



Factores de oferta y de demanda, conformaron el escenario determinante de tales cambios; en el primer caso, al superarse paulatinamente la difícil situación de orden público, que se registró durante el primer trimestre, se logró la adaptación de la infraestructura vial y energética facilitando una mayor presencia de bovinos especialmente de hembras; del lado de la demanda, se mantuvo la caída del consumo en los hogares, restando la posibilidad de mayores volúmenes del gasto.

Cuadro 10. Florencia, precio promedio de ganado bovino, jun. 2001/ jun. 2002

Pesos y Porcentajes

Concepto	Precio promedio fin de:					Variación anual	
	Jun-2001	Sep-2001	Dic-2001	Mar-2002	Jun-2002	Absoluta	%
Macho calidad extra	2.285,00	2.155,00	2.200,00	2.075,00	2.175,00	-110,00	-4,8
Macho calidad primera	2.225,00	2.105,00	2.100,00	1.975,00	2.075,00	-150,00	-6,7
Macho calidad segunda	2.137,50	2.012,50	2.000,00	1.875,00	2.000,00	-137,50	-6,4
Hembra calidad extra	2.182,50	2.062,50	1.925,00	1.925,00	1.987,50	-195,00	-8,9
Hembra calidad primera	2.147,50	1.985,00	1.825,00	1.825,00	1.912,50	-235,00	-10,9
Hembra calidad segunda	2.050,00	1.860,00	1.725,00	1.725,00	1.762,50	-287,50	-14,0

Fuente: COFEMA S.A.

Gráfico 5. Florencia, Precio promedio para ganado bovino, según sexo, jun. 2001/ jun. 2002

T.a.v., sobre valores en pesos de 1998

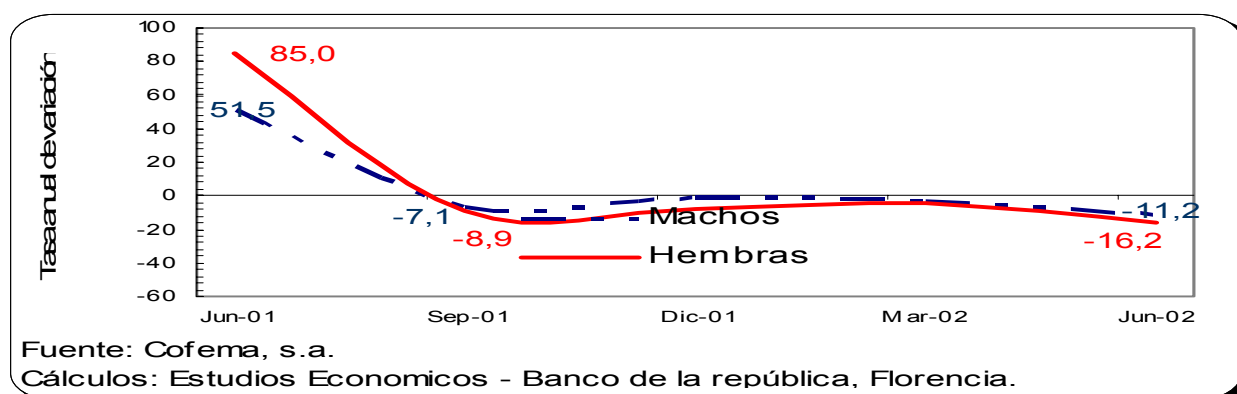

### 3.5.2.2. Movimiento

La comercialización de ganado bovino en pie hacia otras regiones del interior del país<sup>4</sup>, según los registros disponibles del "Comité de ganaderos del Caquetá, s.a.", supero en el 7.3% los negocios

<sup>4</sup> Tradicionalmente los negocios se hacen con plazas del Valle del Cauca, Huila, Tolima y Cundinamarca.

realizados un año atrás; producto del traslado de 50.056 cabezas, que incrementó especialmente las despachadas por cría y levante un año atrás (cuadro 11). Como se comentó líneas arriba, entre los factores de mayor incidencia, para la conformación del resultado señalado, figuró la restauración de la infraestructura vial en el departamento.

Cuadro 11. Florencia, Movimiento de ganado bovino según destino, jun. 2001 / jun. 2002

Concepto	Ejemplares y porcentajes						
	Fin de		Variación %	Enero - Junio		Variación anual	
	Jun-2001	Jun-2002		2001	2002	Absoluta	%
<b>Bovinos</b>	<b>7.720</b>	<b>10.485</b>	<b>35,8</b>	<b>46.658</b>	<b>50.056</b>	<b>3.398</b>	<b>7,3</b>
Consumo	7.211	8.180	13,4	43.368	40.370	-2.998	-6,9
Levante	412	2.038	394,7	2.899	8.523	5.624	194,0
Cría	97	267	175,3	391	1.163	772	197,4
<b>Porcinos</b>	<b>158</b>	<b>192</b>	<b>21,5</b>	<b>244</b>	<b>462</b>	<b>218</b>	<b>89,3</b>

Fuente: Comité de ganaderos del Caquetá, s.a.

Por actividad económica, los ejemplares negociados durante el trimestre, se destinó al consumo en proporción del 84.1%; a levante el 14.0%, y el restante 1.9%, dirigido a cría. El acumulado de las salidas enseñó evolución positiva para el caso de la cría (121.7%) y el levante (45.7%), en tanto el consumo, experimento descenso en su tasa anual de negociación, -26.4%. (Gráfico 6)

Gráfico 6. Florencia, Evolución del movimiento ganadero, según tipo. jun. 2001 / jun. 2002

T.a.v.

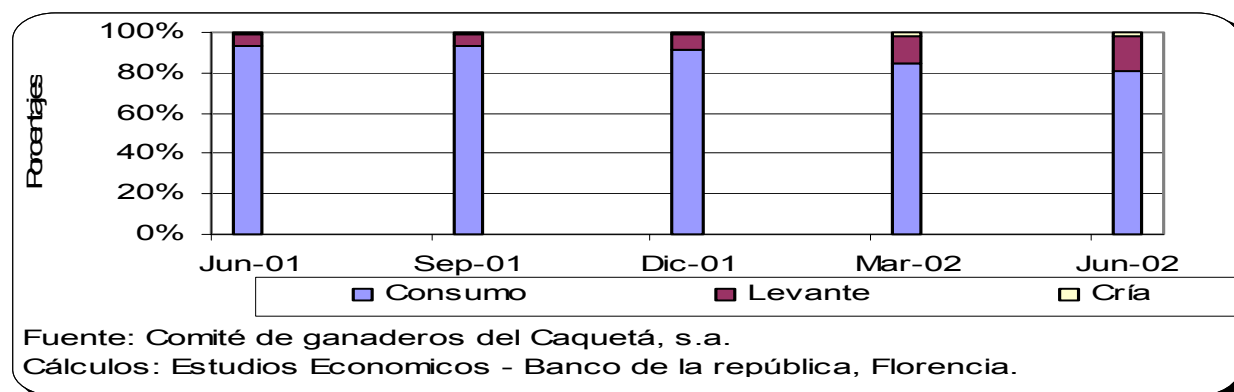

### 3.5.2.3. Degüello

Durante enero-junio del año en curso, el sacrificio de ganado vacuno en Florencia, según los registros del DANE, fue inferior en 9.9% al registrado en igual periodo de 2001,

especialmente por la reducción acaecida en el degüello de hembras, las cuales presentaron una menor mortalidad en 1.978 cabezas.

Cuadro 12. Caquetá, Degüello de ganado bovino, , jun. 2001/ jun. 2002

Concepto	Número, Kilogramos y porcentajes						
	Fin de		Variación %	Enero - Junio		Variación anual	
	Jun-2001	Jun-2002		2000	2001	Absoluta	%
<b>Total degüello bovinos (cabezas)</b>	<b>1.640</b>	<b>1.385</b>	<b>-15,5</b>	<b>10.712</b>	<b>9.654</b>	<b>-1.058</b>	<b>-9,9</b>
Machos	497	1.032	107,6	3.547	4.467	920	25,9
hembras	1.143	353	-69,1	7.165	5.187	-1.978	-27,6
<b>Total peso bovinos (kilogramos)</b>	<b>626.380</b>	<b>525.133</b>	<b>-16,2</b>	<b>4.036.505</b>	<b>3.556.236</b>	<b>-480.269</b>	<b>-11,9</b>
Machos	186.375	396.288	112,6	1.393.880	1.740.194	346.314	24,8
hembras	440.005	128.845	-70,7	2.642.625	1.816.042	-826.583	-31,3
<b>Total degüello porcinos (cabezas)</b>	<b>795</b>	<b>632</b>	<b>-20,5</b>	<b>3.035</b>	<b>2.972</b>	<b>-63</b>	<b>-2,1</b>
Machos	499	357	-28,5	1.896	1.786	-110	-5,8
hembras	296	275	-7,1	1.139	1.186	47	4,1
<b>Total peso porcinos (kilogramos)</b>	<b>67.668</b>	<b>42.151</b>	<b>-37,7</b>	<b>211.012</b>	<b>203.570</b>	<b>-7.442</b>	<b>-3,5</b>
Machos	41.916	24.276	-42	132.721	126.062	84.146	200,7
hembras	25.752	17.875	-31	78.291	77.508	51.756	201,0

Fuente: Dane

El acontecimiento acabado de referir pudo estar asociado a la posible alteración de fase en el ciclo ganadero, si se tiene en cuenta que el índice de participación de las hembras en el total de la matanza, se redujo significativamente (gráfico 7).

Gráfico 7. Florencia, Evolución del degüello de hembras vs. el total. jun. 2001/ jun. 2002

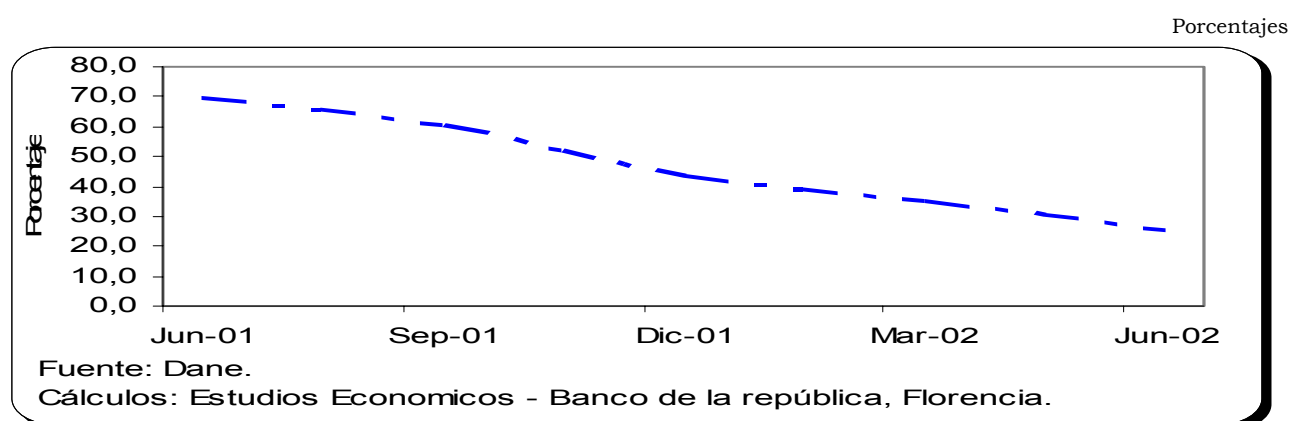

### 3.5.8. Construcción

Al cierre del primer semestre del año en curso, según los registros del DANE, se consolidó un total de 34 licencias expedidas, de las cuales en su mayoría se destinó a vivienda el (91.2%); lo autorizado, planeó la construcción de 5.622 metros<sup>2</sup>.

Tanto para el caso de licencias como para el área admitida, lo ocurrido durante el semestre bajo observación, preservó la tendencia adversa que se registró desde años atrás. De hecho, la excepcional recuperación de los indicadores en el año 2000, quedó rezagada frente a las cada vez mas negativas tasas anuales registradas al final del primer semestre de los dos últimos años, -0.1% y -14.5% respectivamente, en cuanto área se refirió.

A pesar de lo anterior, resaltó lo acaecido en el segundo trimestre (abril – junio), al evidenciarse autorizaciones para edificación diferente de vivienda, 3.896 metros en mayo, fundamentalmente dirigidos a sectores diferente de vivienda.

Tabla 1. Florencia, Actividad edificadora, Ier. Semestre 1996/2002

Período	No. Licencias		Metros		Variación % anual acumulada	
	Total	Vivienda	Autorizados	Mtrs.vivienda	Total (mtrs)	Mtrs. Vivienda
I. Sem. 96	109	105	10.679	9.076	-22,4	-6,9
I. Sem. 97	218	193	32.192	25.235	201,5	178,0
I. Sem. 98	103	92	14.301	8.118	-55,6	-67,8
I. Sem. 99	57	51	6.166	3.660	-56,9	-54,9
I. Sem. 00	64	57	6.630	4.459	7,5	21,8
Ene-2001	8	6	298	230		
Feb-2001	13	10	795	622		
Mar-2001	11	9	1.735	659		
Abr-2001	4	3	625	515		
May-2001	7	5	897	695		
Jun-2001	7	4	2.271	371		
<b>I. Sem. 01</b>	<b>50</b>	<b>37</b>	<b>6.621</b>	<b>3.092</b>	<b>-0,1</b>	<b>-30,7</b>
Ene-2002	9	9	641	641		
Feb-2002	3	3	159	159		
Mar-2002	9	9	602	602		
Abr-2002	4	4	193	193		
May-2002	5	2	3.896	94		
Jun-2002	4	4	171	171		
<b>I. Sem. 02</b>	<b>34</b>	<b>31</b>	<b>5.662</b>	<b>1.860</b>	<b>-14,5</b>	<b>-39,8</b>

FUENTE: DANE. Investigación de Licencias de Construcción

### 3.5.9. Servicios públicos

#### 3.5.9.1. Energía

Al cierre del primer semestre del año en curso, la tasa anual de variación tanto del número de suscriptores como el consumo de energía, fue positiva; el gráfico 8, permitió observar la lenta dinámica de expansión que prevaleció a lo largo del período comparado, según los registros de ELECTROCAQUETÁ S.A. ESP. Factores entre los que sobresalió el deterioro de la infraestructura del sector, como consecuencia del agravamiento en el orden público, se asociaron al efecto comentado; sin embargo, la intervención de la electrificadora regional logró la recuperación de las instalaciones, permitiendo corregir la pendiente adversa que se presentó en los índices inspeccionados, mediando el semestre.

Gráfico 8. Florencia, Índice de consumo de energía, dic. 1998/ jun. 2002

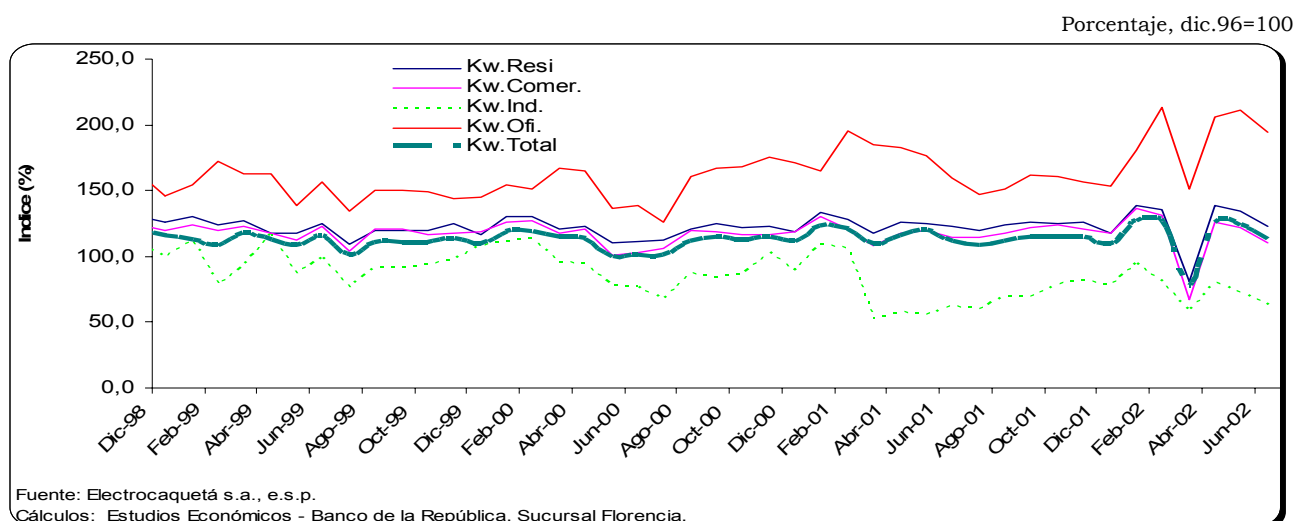

Relativo al número de suscriptores, la serie histórica de lo reportado por ELECTROCAQUETÁ, permitió establecer un promedio mensual de 46.022 inscritos, en el semestre bajo observación, 2.0% más que la media de igual lapso un año atrás. Dicho avance, por tipo de actividad, correspondió a 17 unidades (25.0%), acaecida en el sector industrial; 845 (2.1%), registros de más en el residencial; 104 (2.8%), en comercio; finalmente, se visualizó comportamiento adverso en los incluidos como oficial, al señalar contracción de 42 unidades, (-7.9%).

En cuanto al consumo, medido en kilovatios hora (KWH), el período enero-junio de 2002, sumo 39.4 millones de KWH, superior apenas en 0.6% a lo cuantificado a lo largo del primer semestre del año 2001; la expansión causada en el consumo del sector oficial, 8.7% anual, absorbió los descensos que se presentaron en las áreas comercial, -2.2% y residencial, 0.3%, al tiempo que permitió explicar el resultado comentado.

Cuadro 13. Caquetá, Suscriptores y consumo de energía, jun. 2001/ jun. 2002

Concepto	Fin de :			Variación anual	
	Jun-2001	Dic-2001	Jun-2002	Absoluta	%
<b>Número de Suscriptores</b>	<b>45.743</b>	<b>46.807</b>	<b>47.423</b>	<b>1.680</b>	<b>3,7</b>
Residencial	41.441	42.414	42.973	1.532	3,7
Comercial	3.702	3.812	3.883	181	4,9
Industrial	80	82	82	2	2,5
Oficial	520	499	485	-35	-6,7
<b>Consumo (K.W.H..) *</b>	<b>39.258.268</b>	<b>77.397.819</b>	<b>39.478.755</b>	<b>220.487</b>	<b>0,6</b>
Residencial	24.900.266	49.295.566	24.814.264	-86.002	-0,3
Comercial	7.620.057	15.302.545	7.454.361	-165.696	-2,2
Industrial	1.503.871	2.985.095	1.520.276	16.405	1,1
Oficial	5.234.074	9.814.613	5.689.854	455.780	8,7

\* Acumulado de enero al mes de referencia.

Fuente: ELECTROCAQUETA S.A.,E.S.P

### 3.5.9.2. Acueducto

El semestre recién pasado, según los registros de SERVAF S.A, E.S.P., mostró variación positiva de la tasa anual para suscriptores a nivel del 4.1%, al tiempo que enseñó comportamiento contrario en la t.a.v. del líquido consumido, -3.9%. En consecuencia, la adición de usuarios preservó el ritmo creciente de los últimos años (ver gráfico 9) y la caída anotada en el consumo se adicionó a la pendiente negativa que traía en el pasado, ahondando su nivel.

Cuadro 14. Florencia, Suscriptores y consumo de acueducto, jun. 2001/ jun. 2002

Número y Mtrs<sup>3</sup>

Concepto	Fin de :			Variación anual	
	Jun-2001	Dic-2001	Jun-2002	Absoluta	%
<b>Número de Suscriptores</b>	<b>21.906</b>	<b>22.515</b>	<b>22.794</b>	<b>888</b>	<b>4,1</b>
Residencial	20.242	20.788	21.044	802	4,0
Oficial	134	138	143	9	6,7
Comercial	1.530	1.589	1.607	77	5,0
<b>Consumo (Mtrs<sup>3</sup>) *</b>	<b>3.478.122</b>	<b>6.983.404</b>	<b>3.344.136</b>	<b>-133.986</b>	<b>-3,9</b>
Residencial	2.940.539	5.867.127	2.742.738	-197.801	-6,7
Oficial	207.247	430.476	279.696	72.449	35,0
Comercial	330.336	685.801	321.702	-8.634	-2,6

\* Acumulado de enero al mes de referencia.

Fuente: SERVAF S.A.,E.S.P.

Complemento de lo señalado líneas arriba, el índice de base fija del consumo enseñó un ritmo de expansión inferior al anotado en suscriptores; el primero se diferenció a una tasa del 18,5% por trimestre, en tanto el segundo lo hizo alrededor del 39,0%. La implicación inmediata de este comportamiento, tuvo que ver con el freno a la ampliación de cobertura del servicio, determinado por la estreches en la capacidad de infraestructura del mismo y el efecto que migraciones de población desplazada a causado, al acrecentar el número de barrios marginales; de hecho, en el primer semestre de 1999, el consumo per cápita en Florencia fue de 26.7 m<sup>3</sup>, y en el período bajo estudio se redujo a 21.8 m<sup>3</sup><sup>5</sup>.

Gráfico 9. Florencia, Consumo y suscriptores al servicio de acueducto, 1998/ 2002

Porcentaje, dic.96=100

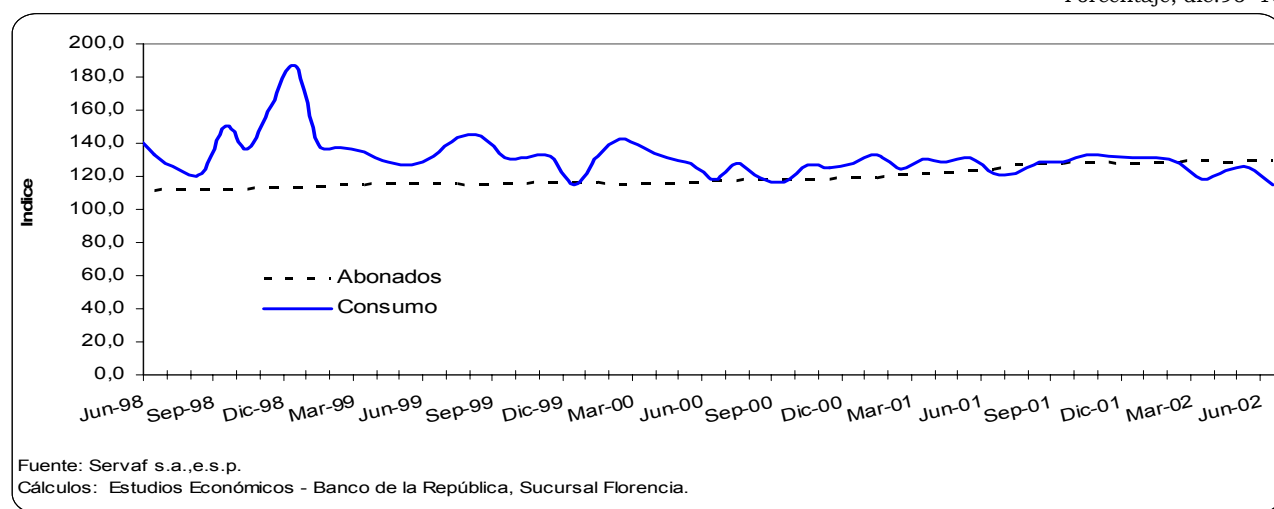

<sup>5</sup> Calculado como la relación entre el promedio semestral del consumo acumulado y la media de abonados, a lo largo del semestre respectivo; en ambos casos referido al sector residencial.

### 3.5.9.3. Teléfonos

Lo registrado por la Empresa de Telecomunicaciones del Caquetá "TELECAQUETA S.A. E.S.P.", al finalizar junio de 2002, permitió conocer un total de 20.482 suscriptores, guarismo que resultó superior en 4.7% anual, frente al número de abonados anotado un año atrás. (Cuadro 15)

Por actividad económica, el 72.6% de los abonados figuró en el sector residencial, en tanto el comercio, constituyó el 25.2%; el restante 2.2% estuvo clasificado como telefonía rural y otros.

Cuadro 15. Florencia, Suscriptores al servicio de telefonía, jun. 2001/ jun. 2002

Concepto	Fin de :			Variación anual	
	Jun-2001	Dic-2001	Jun-2002	Absoluta	%
<b>Número de Suscriptores</b>	<b>19.568</b>	<b>19.838</b>	<b>20.482</b>	<b>914</b>	<b>4,7</b>
Residencial	14.365	14.583	14.878	513	3,6
Comercial	4.796	4.894	5.179	383	8,0
Telefonía rural	72	71	70	-2	-2,8
Otros	335	290	355	20	6,0

**Nota: (0) No registra movimiento o la variación es poco significativa**

**Fuente: TELECAQUETA S.A.,E.S.P.**

Gráfico 10. Florencia, Índice de suscriptores de telefonía, dic. 1998/ jun. 2002

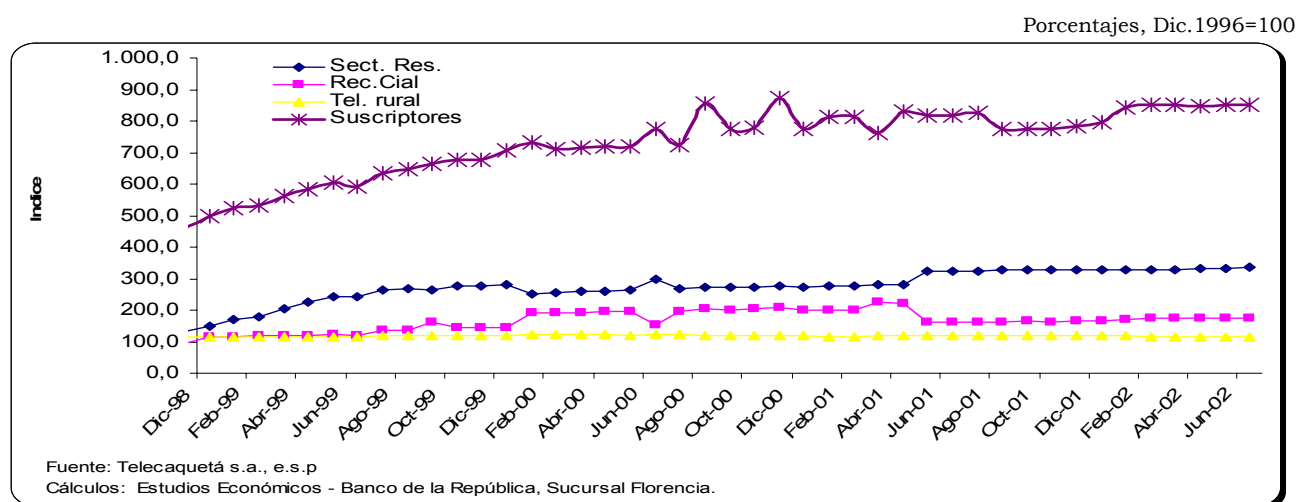



### 3.5.12. Transporte

La capital del Caquetá, a lo largo del primer semestre de 2002, respecto al movimiento del parque automotor de pasajeros, denotó avance en el total de usuarios movilizados del 1.5%, frente al agregado de viajeros del primer semestre el año anterior; a pesar de la reducción que se vislumbró en el número de unidades vehiculares, las cuales expresaron contracción del 1.7% en igual lapso.

Un año atrás el parque automotor estuvo constituido en el 38.9% por busetas, 33.0% colectivos y 28.1% buses; al periodo enero junio del año en curso, dicha estructura elevó los niveles de participación en el caso de las busetas y los colectivos, que ascendió a proporciones del 48.4% y 35.3% respectivamente, determinando la menor participación de buses, 16.3%; tras lo cual fue recurrente la tendencia de renovación de estos últimos, como se ha observado desde meses anteriores.

Con respecto al segundo trimestre, las busetas, 52.4% del parque total, movilizaron el 49.0% de los viajeros; los colectivos, (35.0% del parque anotado entre abril y junio) trasladaron al interior del casco urbano un 31.5% de los pasajeros; permitiendo así, que los buses fuesen ocupados por el restante 16.1% de los usuarios. (Gráfico 11)

Gráfico 11. Florencia – Parque automotor y pasajeros movilizados, segundo trimestre de 2002

Participación porcentual

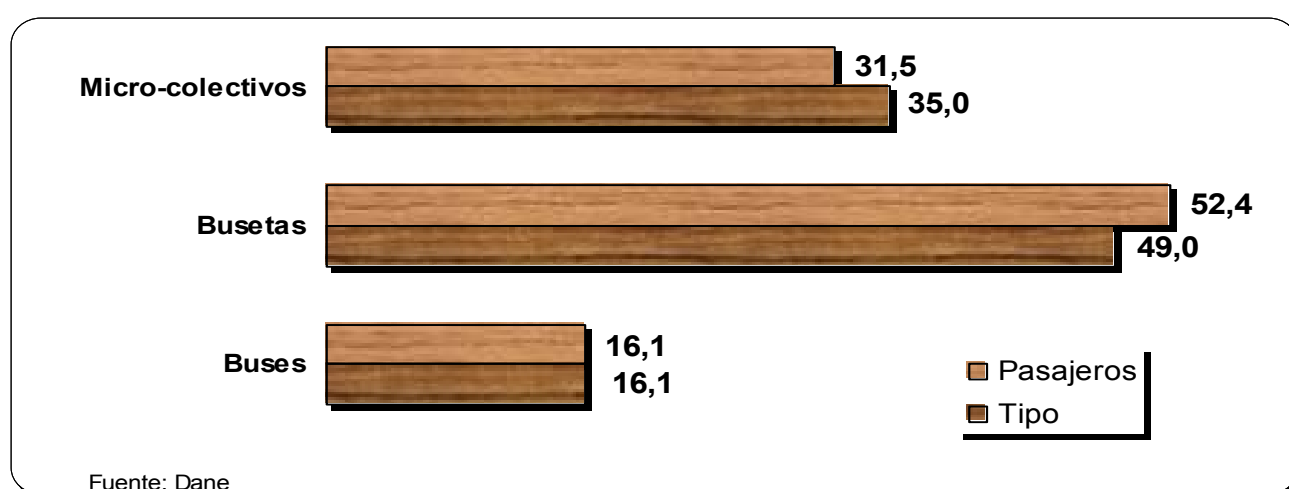

#### **IV. ESCENARIO DE LA INVESTIGACION REGIONAL**

##### **Marco Interinstitucional del Icer Caquetá.**

*El Comité Editorial Regional, del Icer Caquetá, constituido como aparece en la bandera del presente documento, se propuso en este acápite presentar a los lectores del Icer, el papel que cada unidad participante juega dentro de la región; lo anterior, como un aspecto adicional que promueve la difusión del conocimiento sobre una población habida de información del rol de las diferentes instituciones, a las cuales recurre para desarrollar las actividades inherentes a su participación en el proceso productivo regional. El texto se acompaña de la dirección en la red de información, con el fin de que el lector interesado, pueda ampliar la comprensión sobre las entidades señaladas, al acudir a dichas páginas.*

##### **Banco de la República<sup>1</sup>**

[www.banrep.gov.co](http://www.banrep.gov.co)

Siendo Florencia capital de la Comisaria especial del Caquetá , en 1932, la Junta Directiva del Banco de La República, mediante acta 761 del 5 de octubre, aprobó la apertura de una agencia del Banco, ubicada inicialmente en el costado sur oriental de la Plaza Pizarro, hoy Parque Santander. Así, el Banco inició labores de atención al público el 2 de enero de 1933, con una plantilla de aproximadamente 7 cargos. En agosto de 1984, la Agencia del Banco de la República en Florencia, fue designada “Sucursal”.

En septiembre de 2000, el Banco de República sucursal Florencia, cerró el área de tesorería, donde se desarrollaba las actividades más conocidas en la región, como el cambio y guarda de valores; no obstante, proyectó el Área Cultural con la cual se tendría una mayor presencia en la ciudad a través de Biblioteca pública abierta, sala Infantil y sala de Internet; esta última obra, se esbozó para abrir al público en el mes de septiembre del presente año.

La Constitución y la Ley otorgan autonomía al Banco de la República como banco central de Colombia, es decir, que el Banco no forma parte de las ramas del Poder Público (Ejecutivo, Legislativo, Jurisdiccional), de los organismos de control o fiscalización ni del poder electoral, sino que es una entidad del Estado, de naturaleza única, dotada de una organización propia adaptada a las funciones que debe desempeñar. En términos técnicos, la autonomía consiste en la capacidad del Banco para el libre análisis de los fenómenos monetarios y para diseñar y aplicar la política a su cargo, sin sujeción a otras instancias del Estado.

Así, dentro del conjunto de atribuciones del Banco se desarrolla lo referente a la reducción de la inflación, es la autoridad monetaria, cambiaria y crediticia del país; marco bajo el cual desempeña funciones específicas, entre las que resalta la de emisión, administrador de las reservas internacionales, prestamista de última instancia, banquero de bancos y coordinador del sistema de pagos, agente fiscal del gobierno nacional e investigador de la economía.

Además de lo anterior, el banco realiza una muy importante actividad cultural, colaborando con el rescate, preservación, análisis y estudio del patrimonio cultural de la nación; actividades que se desarrollan en el Museo del Oro y la Biblioteca Luis Angel Arango.

---

<sup>1</sup> JOSÉ AGUSTÍN MALAGÓN NUÑEZ, Gerente, sucursal Florencia.

---

**Departamento Administrativo Nacional de Estadística – DANE<sup>II</sup>**

[www.dane.gov.co](http://www.dane.gov.co)

El Departamento Administrativo Nacional de Estadística – DANE, es una institución gubernamental de carácter técnico, cuyo objetivo es obtener y procesar la información estadística estratégica, mediante la existencia de un sistema de información nacional, garantizando la disponibilidad y calidad, que sirva de base para el desarrollo económico, social y político del país.

**Su visión** para el año 2005, es convertirse en el líder rector de la información estadística en Colombia en el ámbito nacional y territorial, usará tecnologías modernas para la atención a sus clientes y gozará de gran prestigio en el medio estadístico internacional.

**Su misión**, garantizar la disponibilidad, calidad e imparcialidad de la información estadística estratégica para el desarrollo social, económico y político del país. Como rector del Sistema Nacional de Información Estadística, regulará la producción y difusión de las estadísticas oficiales estratégicas y establecerá los mecanismos de coordinación e integración de los servicios estadísticos nacionales y territoriales, de acuerdo con el principio de centralización normativa y descentralización administrativa.

**Para el desarrollo de su actividad estadística** el DANE utiliza como principal sistemática la encuesta directa a la fuente, investigación que queda plasmada en un formulario diseñado para tal fin constituyéndose en información de primera mano sobre la cual se construyen las cifras para el análisis de las diferentes áreas socioeconómicas del país. Dicha metodología está amparada por la Ley 0079 del 20 de octubre de 1993, que en sus apartes obliga a todas las personas naturales o jurídicas domiciliadas o residentes en el territorio nacional, a rendir la información necesaria para la obtención de la información y resguarda la confidencialidad de la información suministrada.

**Estructuralmente** el DANE cuenta con una Dirección Central ubicada en la capital del país y seis Direcciones Regionales distribuidas a lo largo y ancho del país, las cuales a su vez se subdividen en Subsedes o Bancos de Datos quienes tienen a su cargo la difusión de la información y actividades operativas de recolección, y que se encuentran situadas principalmente en las ciudades capitales de los departamentos.

Desde octubre de 1999, la Dirección del DANE consideró pertinente que Florencia contara con una Subsede que hiciera presencia institucional en la región, supliera necesidades de información a sus usuarios y realizara las actividades propias del quehacer estadístico. Subsede que dependería directamente de la Regional Central con sede en Bogotá.

Para cumplir tal objetivo desplazó a uno de sus funcionarios a la capital del departamento y en sus instalaciones ubicadas en la carrera 16 No. 15-37, además de sus actividades operativas ofrece sus servicios de suministro y venta de información a sus potenciales clientes y usuarios en general.

El Dane en el departamento realiza algunas encuestas, entre las que resalta la recolección mensual en los sectores de Transporte Urbano de Pasajeros, Sacrificio de Ganado y Licencias de Construcción, información que se difunde en los boletines nacionales y en la

---

<sup>II</sup> MARTHA PATRICIA MONJE CARVAJAL; Coordinadora Subsede Florencia.

región por medio del ICER; con periodicidad trimestral, la Encuesta Nacional de Hogares que proporciona información básica acerca del tamaño y estructura de la fuerza de trabajo de la población (empleo, desempleo e inactividad) y que se ha realizado en los municipios de Florencia, El Doncello, Puerto Rico y Morelia (por muestreo aleatorio a nivel nacional), lo que genera que la información haga parte del agregado nacional, imposibilitando que se conozcan datos para el departamento; con similar periodicidad figura también la Encuesta por área de Microestablecimientos de Comercio, Servicios e Industria, investigación económica por medio de la cual se determina la evolución en el corto plazo y la estructura en el mediano plazo de la actividad de los microestablecimientos (igual hace parte del agregado nacional); y finalmente investigaciones anuales, como las Encuestas Agropecuaria (ofrece datos sobre el uso del suelo, área, producción y rendimiento de los cultivos transitorios y permanentes; inventario ganadero y especies menores en el país), Manufactura (mide en el corto plazo la evolución de la industria nacional, a través de las variables de empleo, salarios, horas trabajadas, producción y ventas), Comercio (permite conocer la estructura y el comportamiento económico del sector comercial a nivel nacional) y Servicios (base de datos como fuente primaria en la estimación de los principales agregados de la cuentas nacionales tales como: producción, consumo intermedio, remuneración, empleo e inversión), las cuales son agregado nacional y no es posible su desagregación para el departamento.

Estas actividades operativas son realizadas con recurso humano de la región, seleccionado mediante convocatorias, capacitado objetivamente y vinculados por orden de prestación de servicios (O.P.S.)

### **Dirección de Impuestos y Aduanas Nacionales - DIAN<sup>III</sup>**

[www.dian.gov.co](http://www.dian.gov.co)

**Misión:** Garantizar el cumplimiento de las obligaciones tributarias aduaneras y cambiarias y facilitar las operaciones de comercio internacional en condiciones de equidad, transparencia y legalidad.

**Visión:** La DIAN se ha posicionado en el contexto mundial como una organización líder en la facilitación del comercio internacional y del cumplimiento de las obligaciones tributarias, aduaneras y cambiarias, con un servicio de excelente calidad y alto grado de confianza ciudadana.

**Objetivo:** La DIAN es una entidad ágil que controla eficazmente la evasión, el contrabando y las infracciones cambiarias.

**Finalidad:** Contribuir al desarrollo sostenible de nuestro país.

**Función:** La DIAN debe controlar y supervisar el cumplimiento de los impuestos nacionales renta y complementarios; ventas; retención en la fuente; timbre; gravamen a los movimientos financieros y para preservar la seguridad democrática.

---

<sup>III</sup> CARMEN OMAIRA DIAZ DE C.; Administradora local.

### **Cámara de Comercio de Florencia <sup>IV</sup>**

El 28 de agosto de 1972, el gobierno nacional mediante el decreto 1520, creó la CAMARA DE COMERCIO DE FLORENCIA, encargándose diez (10) días después de la Secretaría Ejecutiva, al señor Gustavo Ossa Suárez, quien coordinó los preparativos para consolidar la institución.

Con dos empleados y el Secretario Ejecutivo, la Cámara de Comercio de Florencia comenzó actividades el 3 de diciembre del mismo año. Un escritorio, un kárdex y un Código de Comercio, fueron testigos mudos del inicio de labores de la naciente entidad. En el año de 1988, se inauguró su sede propia ubicada en la calle 17 No. 8-72.

**Mision.** La Cámara de Comercio de Florencia, es una entidad gremial de derecho privado y sin ánimo de lucro, que representa los intereses del sector empresarial y desarrolla funciones públicas registrables delegadas por el estado, liderando el desarrollo sostenible de la región, a través de un proceso de mejoramiento continuo.

**Valores.** Para el cumplimiento de la misión, la Cámara de Comercio de Florencia tiene en cuenta, la responsabilidad, el respeto, la honestidad, la ética, el compromiso, la tolerancia, la solidaridad, la lealtad y trabajo en equipo.

**Vision.** Al 2007, la Cámara será una organización reconocida como líder en el desarrollo empresarial y regional con recurso humano calificado, tecnología apropiada y a la vanguardia en el crecimiento nacional.

#### **Objetivos corporativos.**

- Ampliar cobertura y mejorar servicios en la jurisdicción.
- Promover el desarrollo integral del Caquetá
- Lograr una excelente administración del talento humano
- Optimizar los recursos físicos, tecnológicos y financieros para lograr estabilidad y crecimiento.
- Promover la creación de empresas para generar una dinámica de desarrollo en el Caquetá.

#### **Objetivos generales.**

- Representar los intereses generales del comercio ante el Gobierno y ante los comerciantes mismos.
- Llevar el Registro Mercantil y certificar sobre los actos y documentos inscritos en él y desarrollar cualquier otra función pública delegada en las Cámaras de Comercio.
- Promover, fomentar o llevar a cabo toda clase de actos o programas culturales, investigaciones y publicaciones.
- Informar en boletines y otros órganos de publicidad adecuada sobre las inscripciones que se hagan en el Registro Mercantil.
- Prestar los servicios para hacer arreglos entre acreedores y deudores, sirviendo de amigables componedores entre ellos.
- Recopilar las costumbres mercantiles vigentes en el lugar o lugares de jurisdicción y fomentar su divulgación, lo mismo que expedir los certificados que sean solicitados en relación con las costumbres.

---

<sup>IV</sup> EDUARDO FLOREZ CORREA, Presidente Ejecutivo.

**Funciones.**

Administrar los Registros Públicos asignados por la Ley.  
Desarrollar programas de carácter civico-social

**Servicios.**

Capacitación y actualización empresarial  
Programas civico-sociales  
Registro Mercantil  
Registro único de Proponentes  
Registro Entidades Sin Animo de Lucro C Expedición de certificados  
Expedición de listados de comerciantes 0 Alquiler auditorio y sala de juntas  
Alquiler ayudas audiovisuales

**Centro de conciliación y arbitraje.**

La Cámara de Comercio pone a su disposición, un espacio reglamentado por la ley, donde le brinda la posibilidad de solucionar, directa y amistosamente en forma rápida y económica las diferencias de tipo comercial, civil, laboral o de sociedades y especializada y con plenos efectos legales, por medio de la aplicación de los llamados **“Métodos Alternos de Solución de Conflictos”**.

- Asuntos conciliables
  - Asuntos económicos
  - Asuntos civiles
  - Las acciones ordinarias
  - Asuntos de familia
  - Asuntos de índole agrario
  - Los delitos y contravenciones especiales

**Afiliados.**

Son personas y empresas matriculadas que voluntariamente han querido vincularse a la Cámara de Comercio de Florencia y con ello cuentan con el apoyo y compromiso de la entidad, en el desarrollo de acciones que beneficien al sector empresarial y a la ciudad.

**Ventajas.**

Atención preferencial  
Envío gratuito de los documentos institucionales  
Expedición gratuita de certificados  
Descuentos y acceso preferencial de productos y servicios.  
Suministro gratuito de referencias comerciales  
Participación en ferias, misiones y eventos comerciales  
Asignación del carné de servicios

**Informacion económica.**

- Indicadores económicos
- Asesorías
- Centro de atención al comerciante
- Campañas cívicas
- Veedurías cívicas

**Publicaciones.**

- Indicador económico
- Periódico Eje Comercial
- Cartilla Evítese Sanciones
- Boletín del Comerciante
- Cartilla seguridad para Comerciantes
- Boletín ofertas y demandas
- Cartilla tributaria No. 03