

CAQUETA

*Informe de Coyuntura
Económica Regional*

IV TRIMESTRE DE 2002

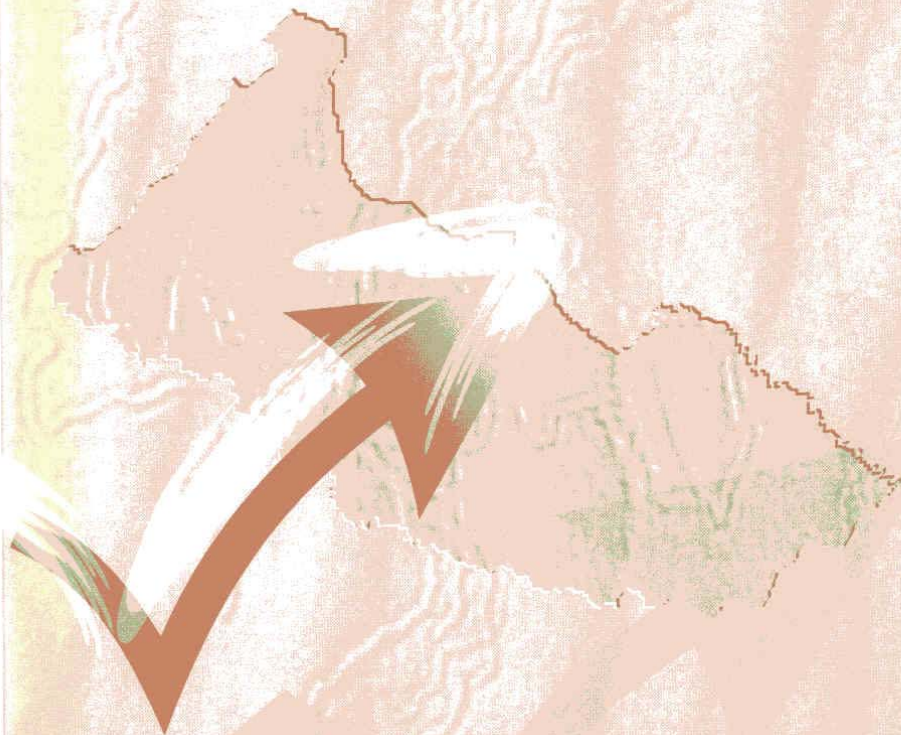

República de Colombia

Nº 17

*INFORME DE COYUNTURA
ECONOMICA REGIONAL DE CAQUETA*

IV Trimestre del año 2002

CONVENIO INTERINSTITUCIONAL N° 111
(Abril de 2000)

Gerente General Banco de la República:
Miguel Urrutia Montoya
*Directora del Departamento Administrativo Nacional
de Estadística - DANE*
María Eulalia Arteta Manrique
*Subgerente de Estudios Económicos del Banco de la
República:*
Hernando Vargas Herrera
*Subdirector del Departamento Administrativo Nacional
de Estadística - DANE*
Jaime Obregón Puyana

COMITE DIRECTIVO REGIONAL

Gerente Banco de la República Sucursal Florencia:
José Agustín Malagón Nuñez
Administradora local de impuestos - Dian Florencia:
Carmen Omaira Díaz de Castro
Director Regional Dane - Bogotá:
Jairo Hernán Polanco Giraldo
*Presidente Ejecutivo Cámara de Comercio de
Florencia:*
Eduardo Flórez Correa

COMITE DIRECTIVO NACIONAL

*Director Unidad Técnica y de Programación
Económica del Banco de la República:*
Carlos Julio Varela Barrios
*Coordinador Centros Regionales de Estudios
Económicos del Banco de la República:*
Sandra Patricia González Serna
*Directora del Sistema nacional de Información
Estadística - SNIE - DANE:*
Henry Rodríguez Sosa
Coordinación Operativa DANE:
Jader Yate Ramírez

COMITE EDITORIAL REGIONAL

Banco de la República Sucursal Florencia
Gonzalo Rincón Gómez
Cámara de comercio de Florencia:
Yesid Antonio Meneses Quinto
DANE Florencia:
Martha Patricia Monje Carvajal
Dian - Florencia:
Angela Rocio Salguero Martínez

DISEÑO E IMPRESION

Diseño Editorial:
Mercadeo y Ediciones DANE
Diseño de Portada:
Claudia F. Pinzón Gómez

Nota: Las opiniones aquí expresadas, los errores y las omisiones que presente este documento, son responsabilidad exclusiva de los autores y no son el pensamiento de cada una de las entidades participantes.

Florencia, Mayo de 2003

EDITORIAL



El Informe de coyuntura económica Regional del Caquetá (ICER), en esta entrega, recopilo y comento información disponible al cierre del año 2002. La averiguación se comparó a la tabulada en diciembre del 2001, con el fin de percibir los cambios ocurridos. En todo momento se considero la variación en términos absolutos y relativos a precios de mercado; no obstante, en algunos gráficos se ilustró la evolución del lapso correspondiente, a precios constantes, utilizando como deflactor al índice de precios al consumidor total nacional, que elabora el Dane.

Además de este breve editorial, se presentó una corta introducción, avizorando el panorama general de la economía regional y la percepción que sobre ésta tuvo la circunstancia nacional; luego se enseñó a través de la tabla de indicadores económicos del nivel nacional, el comportamiento de la actividad económica agregada; finalmente, se visualizó el comportamiento de la coyuntura económica regional, de acuerdo a las actividades de mayor representatividad en el Caquetá.

Comité editorial Regional



CONTENIDO*

CONVENCIONES.....	5
I. INTRODUCCIÓN	6
INDICADORES NACIONALES.....	8
II. INDICADORES DE COYUNTURA REGIONAL.....	9
3.1. INDICADORES GENERALES	9
3.1.4. <i>Movimiento De Sociedades</i>	9
3.2. MONETARIOS Y FINANCIEROS	12
3.2.2. <i>Financieros</i>	12
3.4. FISCALES.....	12
3.4.1. <i>Ejecución presupuestal</i>	12
3.4.1.1. Gobierno central del departamento del Caquetá	12
3.4.1.2. Gobierno central del municipio de Florencia	15
3.4.2. <i>Gasto según finalidad</i>	17
3.4.2.1. Gobierno central del departamento del Caquetá	17
3.4.2.2. Gobierno central municipio de Florencia	18
3.4.3. <i>Recaudo impuestos nacionales</i>	19
3.5. SECTOR REAL.....	21
3.5.2. <i>Ganadería</i>	21
3.5.2.1. Precios.....	21
3.5.2.2. Movimiento.....	22
3.5.2.3. Degüello	23
3.5.8. <i>Servicios públicos</i>	24
3.5.9.1. Energía	24
3.5.9.2. Acueducto.....	25
3.5.9.3. Teléfonos.....	27
3.5.12. <i>Transporte</i>	28

Cuadros:

Cuadro 1. Caquetá – Inversión Neta de sociedades a Diciembre, 2001/2002	9
Cuadro 2. Caquetá – Sociedades constituidas según actividad económica a diciembre, 2001/2002	10
Cuadro 3. Caquetá – Sociedades reformadas según actividad económica a diciembre, 2001/2002	11
Cuadro 4. Caquetá – Sociedades liquidadas según actividad económica a diciembre, 2001/2002	12
Cuadro 5. Caquetá – Situación Fiscal Gobierno Central Departamental, 1997/2002	13
Cuadro 6. Florencia – Situación Fiscal de la Administración Central, 1999/2002	15
Cuadro 7. Caquetá – Gasto según finalidad, administración central, dic. 1999/ dic. 2002.....	18
Cuadro 8. Florencia – Gasto según finalidad, administración central, dic. 1999/ dic. 2002.....	19
Cuadro 9. Caquetá – Recaudo de Impuestos Nacionales por tipo, 2001/ 2002.....	20
Cuadro 10. Florencia, precio promedio de ganado bovino, dic. 2001/ dic. 2002.....	21
Cuadro 11. Florencia, Movimiento de ganado bovino según destino, dic. 2001/ dic. 2002	22
Cuadro 12. Caquetá, Degüello de ganado bovino, Dic. 2001/ Dic. 2002.....	23
Cuadro 13. Caquetá, Suscriptores y consumo de energía, dic. 2000/ dic. 2002	25
Cuadro 14. Florencia, Suscriptores y consumo de acueducto, dic. 2000/ dic. 2002	26
Cuadro 15. Florencia, Suscriptores al servicio de telefonía, dic. 2000/ dic. 2002.....	27

* Los numerales que no aparecen en la publicación del departamento, no se explican en razón a que no hay información disponible o no aplica.

Gráficos:

Gráfico 1. Caquetá – Evolución de la situación fiscal GCD, Dic. 2000/ Dic. 2002.....	13
Gráfico 2. Caquetá – GCD, Eficiencia fiscal y grado de dependencia, Dic. 1999/ Dic. 2002.....	14
Gráfico 3. Florencia - Composición de las rentas, GCMF – Dic 1999/ Dic. 2002.....	17
Gráfico 4. Florencia – Principales indicadores fiscales del GCMF – Dic. 1999 a Dic. 2002	17
Gráfico 5. Caquetá, Evolución trimestral del Recaudo de Impuestos Nacionales, 2001/2002.....	20
Gráfico 6. Florencia, Precio promedio para ganado bovino, según sexo, dic. 2001/ dic. 2002.....	22
Gráfico 7. Florencia, Evolución del movimiento ganadero, según tipo. Dic 2001/ Dic. 2002.....	23
Gráfico 8. Florencia, Evolución del degüello de hembras vs. el total. Dic. 2001/ Dic. 2002	24
Gráfico 9. Florencia, Índice de consumo de energía, dic. 1999/ dic. 2002.....	25
Gráfico 10. Florencia, Consumo y suscriptores al servicio de acueducto, 1999/ 2002	26
Gráfico 11. Florencia, Índice de suscriptores de telefonía, dic. 1999/ dic. 2002	27
Gráfico 12. Florencia – Parque automotor y pasajeros movilizados, diciembre 2002	28

Convenciones

COFEMA S.A.	Compañía de Ferias y Mataderos del Caquetá S.A.
CDT	Certificados de depósito a término fijo
DANE	Departamento Administrativo Nacional de Estadística.
DIAN	Dirección de Impuestos y Aduanas Nacionales.
ELECTROCAQUETA S.A.,E.S.P.	Electrificadora del Caquetá S.A., E.S.P.
E.A.	Tasa efectiva anual
F.B.K.F.	Formación Bruta de Capital Fijo (Inversión en infraestructura)
GCD.	Gobierno Central Departamental
GCM.F.	Gobierno Central Municipal - Florencia.
GNC.	Gobierno Nacional Central.
GMF.	Gravamen sobre los movimientos financieros
ICER	Informe de coyuntura económica regional.
IVA.	Impuesto al Valor Agregado
M.S.	Variación muy significativa (excede el 500.0%).
N.C.	No Cuantificable.
N.D.	No Disponible.
PE	Política Económica.
PIB	Producto Interno Bruto
SERVAF. S.A., E.S.P.	Empresa de Servicios Varios de Florencia S.A., E.S.P.
SPNF	Sector Público No Financiero.
T.A.V.	Tasa anual de variación.
TELECAQUETA S.A. E.S.P	Empresa de Telecomunicaciones del Caquetá, S.A. E.S.P.
UVR	Unidad de Valor Real
V.I.	Variación Indeterminada.
V.C.	Valor Constante.

I. INTRODUCCIÓN

El año 2002 el Caquetá no estuvo exento de padecer las dificultades en el orden económico que afrontó la región en los dos años precedentes; no obstante, los choques de la oferta y los efectos en la caída de la demanda fueron menos pronunciados, permitiendo mejorar las expectativas de los productores regionales.

De un lado no pudo evitar las secuelas de los choques externos, que se concretaron en el menor flujo de recursos de capitales hacia los países Latinoamericanos y en el descenso de la demanda por bienes y servicios originados en la región amazónica. De la otra parte, continuó afrontando la caída de la demanda interna, tanto del sector privado, al postergar decisiones de inversión y consumo, como del gobierno nacional al restringir el gasto, en procura de alcanzar condiciones de reducción del desajuste fiscal.

En particular detalle, la inversión neta de capital fue positiva y contrarrestó la pendiente observada el año anterior; el número de establecimiento que adicionó y reformó capitales fue mayor en el 25.0% al anotado en 2001, al tiempo que aportó más recursos; si bien se presentó liquidaciones en número superior al año anterior, el valor retirado fue menor.

Igualmente al evaluar las variables analizadas del sector público, en un primer contexto, la posición fiscal fue adversa tanto en el gobierno central departamental como en el municipal, la diferencia correspondió a la pendiente positiva de los ingresos en el municipio, y la semejanza en el mayor volumen de gastos corrientes (42.2% en lo departamental y 36.8 en lo municipal). La tributación de orden nacional experimentó un mayor volumen de recaudo, 10.6%.

En el sector real de la economía, la actividad ganadera se desempeñó en un ambiente rodeado por la caída en la demanda interna; de hecho el menor nivel de consumo (- 6.1% en degüello) y un aumento del precio en los ganados para engorde, 6.8%, propusieron la idea de una fase de retención; sin embargo, la mayor salida de reses en pie, 76.8% más que lo anotado en 2001, especialmente hembras, no concretaron tal planteamiento, al socavar el hato.

Del lado de la dotación de servicios públicos, se evidenció un aumento del índice de consumo en energía y el número de abonados por telefonía, 3.4% y 8.8% en cada caso; contrario fue el caso de acueducto, donde a pesar de presentarse un número superior de usuarios, a los anotado en el 2001, el índice de consumo fue menor, -18.7%, al señalado en diciembre del 2002.

Finalmente, el sector transportador reportó un descenso tanto en el número de pasajeros, como en la carga vehicular, 4.8% y 8.6% en cada caso.

INDICADORES NACIONALES

Indicadores Económicos	2001				2002			
	I	II	III	IV	I	II	III	IV
Precios								
IPC (Variación % anual)	7,81	7,93	7,97	7,65	5,89	6,25	5,97	6,99
IPC (Variación % corrida)	4,49	6,17	6,96	7,65	2,78	4,79	5,3	6,99
IPP (Variación % anual)	10,93	10,10	8,08	6,93	3,55	2,95	6,75	9,28
IPP (Variación % corrida)	4,59	6,70	7,20	6,93	1,29	2,73	7,02	9,28
Tasas de Interés								
Tasa de interés pasiva nominal (% efectivo anual)	13,3	12,7	12,3	11,4	10,9	9,2	7,9	7,8
Tasa de interés activa nominal Banco República (% efectivo anual) 1/	21,3	21,7	21,0	18,9	17,6	16,8	15,5	15,4
Producción, Salarios y Empleo								
Crecimiento del PIB (Variación acumulada corrida real %)	2,05	1,90	1,50	1,40	0,47	1,39	1,56	
Indice de Producción Real de la Industria Manufacturera 1/								
Total nacional con trilla de café (Variación acumulada corrida real %)	5,19	4,11	2,31	1,22	-3,63	-0,90	0,24	
Total nacional sin trilla de café (Variación acumulada corrida real %)	3,77	3,11	1,77	0,71	-4,01	-1,19	0,00	
Indice de Salarios Real de la Industria Manufacturera 1/								
Total nacional con trilla de café (Variación acumulada corrida real %)	1,38	0,76	0,23	-0,28	1,78	2,81	2,91	
Total nacional sin trilla de café (Variación acumulada corrida real %)	1,39	0,75	0,22	-0,29	1,78	2,81	2,92	
Tasa de empleo siete áreas metropolitanas (%) 2/	52,0	51,8	52,3	54,4	51,6	52,9	52,8	55,0
Tasa de desempleo siete áreas metropolitanas (%) 2/	20,1	18,1	18,0	16,8	19,1	17,9	18,0	15,7
Agregados Monetarios y Crediticios								
Base monetaria (Variación % anual)	23,60	13,24	14,50	8,75	20,25	17,13	26,19	21,12
M3 (Variación % anual)	6,66	7,69	8,28	9,26	8,12	7,88	9,02	8,21
Cartera neta en moneda legal (Variación % anual)	-3,85	-0,41	1,12	-0,07	-0,77	-2,36	-0,16	4,19
Cartera neta en moneda extranjera (Variación % anual)	-18,00	-23,06	-17,50	-11,75	-16,41	-6,25	10,44	7,67
Indice de la Bolsa de Bogotá - IBB	807,76	883,97						
Indice General Bolsa de Valores de Colombia - IGBC			931,76	1.070,87	1.102,28	1.238,39	1.271,01	1.608,66
Sector Externo								
Balanza de Pagos								
Cuenta corriente (US\$ millones)	-564	-376	-133	-340	-178	-445	-493	
Cuenta corriente (% del PIB) 3/	-2,8	-1,9	-0,6	-1,6	-0,8	-2,0	-2,5	
Cuenta de capital y financiera (US\$ millones)	721	404	376	726	167	415	-16	
Cuenta de capital y financiera (% del PIB) 3/	3,5	2,0	1,8	3,4	0,8	1,9	-0,1	
Comercio Exterior de bienes y servicios								
Exportaciones de bienes y servicios (US\$ millones)	3.602	3.794	3.914	3.666	3.306	3.706	3.587	
Exportaciones de bienes y servicios (Variación % anual)	-2,7	-0,4	-3,7	-10,5	-8,2	-2,3	-8,4	
Importaciones de bienes y servicios (US\$ millones)	3.877	4.098	3.951	3.936	3.387	3.960	3.988	
Importaciones de bienes y servicios (Variación % anual)	12,6	15,2	9,2	3,9	-12,6	-3,4	0,9	
Tasa de Cambio								
Nominal (Promedio mensual \$ por dólar)	2.278,78	2.305,66	2.328,23	2.306,90	2.282,33	2.364,25	2.751,23	2.814,89
Devaluación nominal (% anual)	18,40	7,47	5,42	2,78	-2,14	4,35	21,26	25,04
Real (1994=100 promedio) Fin de trimestre	119,51	117,77	118,80	115,27	111,28	112,86	126,69	131,19
Devaluación real (% anual)	8,47	-0,51	-1,59	-3,77	-6,89	-4,16	6,64	13,81
Finanzas Públicas 4/								
Ingresos Gobierno Nacional Central (% del PIB)	17,6	15,7	15,3	12,7	16,1	14,9	15,2	
Pagos Gobierno Nacional Central (% del PIB)	20,5	21,3	17,9	24,9	17,1	24,1	19,5	
Déficit(-)/Superávit(+) del Gobierno Nacional Central (% del PIB)	-2,9	-5,6	-2,6	-12,2	-1,0	-9,2	-4,3	
Ingresos del sector público no financiero (% del PIB)	37,8	35,2	32,3	33,4	33,9	34,6	n.d	
Pagos del sector público no financiero (% del PIB)	36,4	38,0	32,8	48,1	32,4	40,4	n.d	
Déficit(-)/Superávit(+) del sector público no financiero (% del PIB)	1,4	-2,8	-0,5	-14,7	1,5	-5,8	n.d	
Saldo de la deuda del Gobierno Nacional (% del PIB)	36,2	38,7	41,3	43,9	41,2	43,9	48,6	

(pr) Preliminar.

1/ Calculado como el promedio ponderado por monto de las tasas de crédito de: consumo, preferencial, ordinario y tesorería. Se estableció como la quinta parte de su desembolso diario.

2/ En el año 2000 el DANE realizó un proceso de revisión y actualización de la metodología de la Encuesta Nacional de Hogares (ENH), llamada ahora Encuesta Continua de Hogares (ECH), que incorpora los nuevos conceptos para la medición de las variables de ocupados y desocupados entre otros. A partir de enero de 2001 en la ECH los datos de población (ocupada, desocupada e inactiva) se obtienen de las proyecciones demográficas de la Población en Edad de Trabajar (PET), estimados con base en los resultados del censo de 1993, en lugar de las proyecciones en la Población Total (PT). Por lo anterior, a partir de la misma fecha las cifras no son comparables, y los datos correspondientes para las cuatro y las siete áreas metropolitanas son calculados por el Banco de la República.

3/ Calculado con PIB trimestral en millones de pesos corrientes, fuente DANE.

4/ Las cifras del SPNF son netas de transferencias. Los flujos están calculados con el PIB trimestral y los saldos de deuda con el PIB anual.

FUENTE: Banco de la República, DANE, Ministerio de Hacienda, CONFIS- Dirección General de Crédito Público, Superintendencia Bancaria, Bolsa de Bogotá.

II. INDICADORES DE COYUNTURA REGIONAL

3.1. INDICADORES GENERALES

3.1.4. Movimiento De Sociedades

De acuerdo con los registros de la Cámara de Comercio de Florencia, con cobertura departamental, al finalizar el año 2002, se consolidó por concepto de inversión neta de sociedades,¹ un monto de \$3.785 millones, guarismo que permitió reversar la situación planteada un año atrás, cuando el resultado fue de tipo negativo (cuadro 1). Dicho resultado en esta ocasión, fue producto de una la inversión bruta total que ascendió a \$4.292,5 millones, resultando afectada por la liquidación empresarial al cuantificar \$507 millones.

Cuadro 1. Caquetá – Inversión Neta de sociedades a Diciembre, 2001/2002

Actividad económica	Acumulado		Millones de Pesos
	2001	2002	Var.
	Valor	Valor	% Anual
Total	-3.727	3.785	-201,6
Agropecuario	432	1.900	339,8
Industria	2	-4	-295,0
Construcción	45	-42	-193,3
Comercio	346	546	57,8
Transporte	211	50	-76,3
Servicios	-4.763	1.336	-128,0

Fuente: Cámara de Comercio.

El monto neto señalado, estuvo representado, entre otros, por la dinámica que el sector agropecuario mostró a lo largo del 2002, indicando además del mayor nivel de crecimiento en la t.a.v., el concepto de más peso relativo, 50.1%, sin considerar los valores negativos; le

¹ Inversión Neta (I.N.) = Inversión Bruta (I.B.) – Liquidaciones

siguió en orden por volumen de recursos el sector servicios, no obstante indicar un comportamiento adverso frente a lo acaecido un año atrás, -128.0%.

3.1.4.1. Sociedades constituidas

La constitución de nuevas empresas para el Caquetá, a lo largo del 2002, no presentó la misma dinámica que lo sucedido un año atrás. En efecto, 56 establecimientos aportaron \$373 millones, los cuales resultaron menores al monto logrado en el 2001, \$1.043 millones; de la misma forma soportaron su cuantía en actividades tales como servicios y comercio, que también experimentaron movimiento contraccionista a razón del 52.9% y 61.3% respectivamente.

Cuadro 2. Caquetá – Sociedades constituidas según actividad económica a diciembre, 2001/2002

Actividad económica	Número de establecimientos y Millones de Pesos					
	Acumulado				Var. %	
	2001		2002		Anual	
	No.	Valor	No.	Valor	No.	Valor
Total	59	1.043	56	373	-5,1	-64,3
Agropecuario	2	2	1	3	-50,0	50,0
Industria	1	1	1	1	0,0	-50,0
Construcción	1	10	2	6	100,0	-40,0
Comercio	13	444	15	172	15,4	-61,3
Transporte	4	212	9	15	125,0	-92,9
Servicios	38	374	28	176	-26,3	-52,9

Fuente: Cámara de Comercio.

3.1.4.2. Sociedades reformadas

80 unidades productivas del Caquetá en el 2002, presentaron modificaciones en su patrimonio, al incluir \$283.6 millones, más que lo existente en el 2001 (cuadro 3), con ello la suma de recursos frescos ascendió a \$3.920 millones, entre los cuales figuró el sector agrícola aportando \$1.900 millones y los servicios que adicionaron \$1.529 millones. En

ambos casos, se cuantificó un ritmo de crecimiento en la t.a.v. dos veces más que lo considerado un año atrás.

Cuadro 3. Caquetá – Sociedades reformadas según actividad económica a diciembre, 2001/2002

Actividad económica	Número de establecimientos y Millones de Pesos					
	Acumulado				Var. %	
	2001		2002		Anual	
	No.	Valor	No.	Valor	No.	Valor
Total	10	1.022	18	3.920	80,0	283,6
Agropecuario	1	600	1	1.900	0,0	216,7
Industria (1)	1	1	1	1	0,0	0,0
Construcción	2	35	1	2	-50,0	-94,3
Comercio	0	0	6	453	v.i.	v.i.
Transporte	0	0	1	35	v.i.	v.i.
Servicios	6	386	8	1.529	33,3	296,1

Fuente: Cámara de Comercio.

(1) revisado 2001.

3.1.4.3. Sociedades liquidadas

En el año 2002 resultaron liquidados 41 establecimientos, los cuales redujeron el patrimonio empresarial de la región en \$507 millones (cuadro 4); 91.2%, menos que lo contabilizado un año atrás.

El comportamiento anotado afectó algunos de los sectores que no habían sufrido mengua el año anterior tales como la industria y construcción, aun teniendo en cuenta que el monto retirado, no fue significativo. Sin embargo, actividades de importancia en el proceso productivo del Caquetá, continuaron retirando capitales; fue el caso de los servicios y el comercio donde se sustrajeron recursos por \$370 y \$79 millones respectivamente, aunque en menor proporción, pues las fluctuaciones relativas fueron negativas en 93.3% y 19.4 para cada caso señalado.

Cuadro 4. Caquetá – Sociedades liquidadas según actividad económica a diciembre, 2001/2002

Actividad económica	Número de establecimientos y Millones de Pesos					
	Acumulado				Var. %	
	2001		2002		Anual	
	No.	Valor	No.	Valor	No.	Valor
Total	22	5.792	41	507	86,4	-91,2
Agropecuario (1)	2	170	1	3	-50,0	-98,1
Industria	0	0	2	5	v.i.	v.i.
Construcción	0	0	1	50	v.i.	v.i.
Comercio	7	98	23	79	228,6	-19,4
Transporte (1)	3	1	0	0	-100,0	-100,0
Servicios	10	5.523	14	370	40,0	-93,3

Fuente: Cámara de Comercio.

(1) Revisado 2001

3.2. MONETARIOS Y FINANCIEROS

3.2.2. Financieros

Este informe no incluye estadísticas de fuentes y usos, debido a inconsistencias y atrasos en la información transmitida por parte de las unidades informantes y de la Superintendencia Bancaria.

3.4. FISCALES

3.4.1. Ejecución presupuestal

3.4.1.1. Gobierno central del departamento del Caquetá

Al cotejar los ingresos y los gastos, del Gobierno Central Departamental (GCD), finalizado el año 2002, se observó una situación deficitaria, equivalente a \$2.172 millones; posición que contrastó con el superávit obtenido el año anterior (cuadro 5); dicho resultado mantuvo la tendencia registrada a lo largo del año en observación (gráfico 1).

Cuadro 5. Caquetá – Situación Fiscal Gobierno Central Departamental, 1997/2002

Millones de Pesos

VARIABLES ECONOMICAS	Dic/1999	Dic/2000	Dic./2001	Dic/2002
INGRESOS	67.124,4	53.089,1	91.784,7	77.651,3
A. INGRESOS CORRIENTES	65.945,4	53.074,9	91.784,7	77.651,3
A.1. Ingresos tributarios	12.360,7	14.718,0	15.646,0	13.684,9
Cigarrillos	2.055,9	2.027,6	2.152,3	2.491,6
Cerveza	4.630,7	4.959,6	4.601,0	4.358,9
Licores	2.940,3	4.366,9	5.288,6	3.623,7
Timbre, circulación y tránsito	97,8	206,2	171,1	176,8
Registro y anotación	445,8	404,5	84,1	433,4
Sobretasa a la gasolina	1.895,4	2.489,5	2.958,3	2.343,2
Otros	294,9	263,6	390,6	257,4
A.2. Ingresos no tributarios	9.518,8	2.483,9	2.327,9	2.762,5
A.3. Ingresos por transferencias	44.065,9	35.873,1	73.810,8	61.203,9
GASTOS	64.211,0	70.260,6	91.242,1	79.823,3
B. GASTOS CORRIENTES	63.750,5	69.985,8	86.745,5	74.598,3
B.1. Funcionamiento	58.130,2	65.057,8	81.986,5	71.210,0
B.2. Intereses y comisiones de deuda pública	2.029,5	1.842,7	1.132,5	871,8
B.3. Gastos por transferencias	3.590,8	3.085,2	3.626,5	2.516,5
DEFICIT O SUPERAVIT DE OPERACION	-58.130,2	-65.057,8	-81.986,5	-71.210,0
C. DEFICIT O AHORRO CORRIENTE	2.194,9	-16.910,9	5.039,2	3.052,9
D. INGRESOS DE CAPITAL	1.179,0	14,2	0,0	0,0
E. GASTOS DE CAPITAL	460,5	274,8	4.496,6	5.224,9
G. DEFICIT O SUPERAVIT TOTAL	2.913,4	-17.171,5	542,6	-2.172,0
H. FINANCIAMIENTO	-2.913,4	17.171,5	-542,6	2.172,0

Notas: (0) cifra inferior a la unidad empleada o no significativa
Fuente: Ejecuciones presupuestales, estados financieros y anexos de la Gobernación del Caquetá, secretaria de hacienda.
Cálculos: Banco de la República, sucursal Florencia - Estudios Económicos.

Gráfico 1. Caquetá – Evolución de la situación fiscal GCD, Dic. 2000/ Dic. 2002

Tasa anual de variación

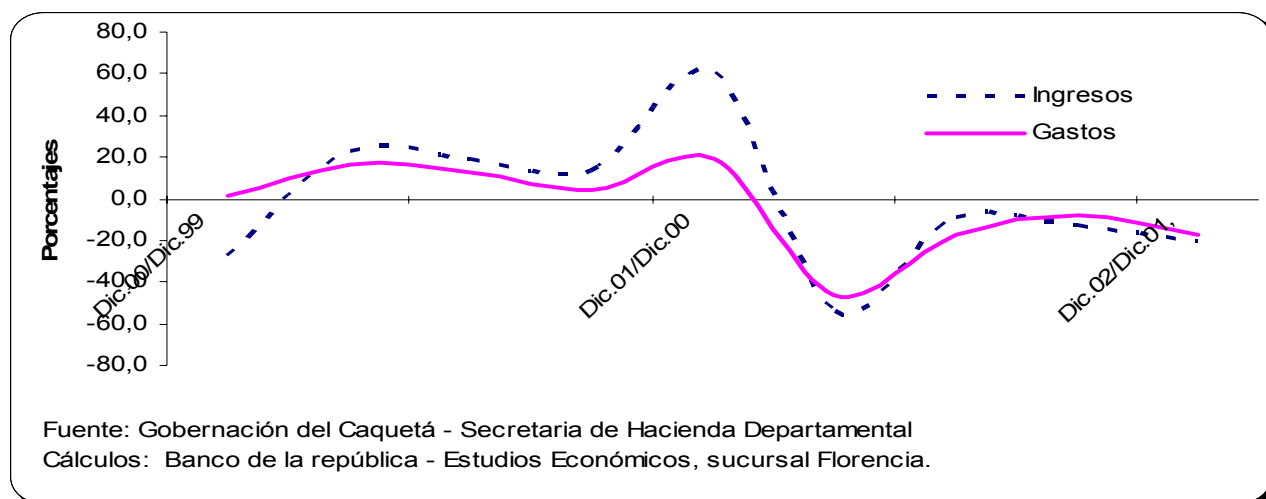

Los ingresos corrientes sumaron \$77.651,3 millones, 15.4% menos que lo contabilizado un año atrás. En su conformación concurren los *no tributarios* con \$2.762,5 millones, 18.7% más que lo anotado para el 2001; de igual forma los *tributos* alcanzaron \$13.684,9 millones, enseñando caída anual del 12.5%; y finalmente, las *transferencias* arrojaron cuantía de \$61.203,9 millones, con descenso del 17.1%.

No obstante las evoluciones acabadas de referir, los niveles de participación no sufrieron alteración y el GCD, continuó expresando como su principal generador de recursos a las transferencias, al preservar un nivel medio del 0.84 en los dos últimos años (gráfico 2).

Por su parte, los gastos en 2002, fueron \$79.823,3 millones, sucedidos a nivel del 93.5% en erogaciones corrientes y el 6.5% restante, por salidas de capital.

En cuanto a los primeros, el *funcionamiento* correspondió principalmente a los emolumentos del factor laboral que cuantificaron \$62.782,3 millones, representado el 82.2% de los pagos, al tiempo que mostraron expansión del 42.2% frente al 2001; lo sucedido en las entregas por bienes y servicios no fue diferente, pues al consolidar \$8.427,7 millones, denotaron un aumento anual del 82.9%. A reglón seguido, las transferencias ascendieron a \$2.516,5 millones, provenientes del nivel nacional en una razón del 26.8% más que lo percibido un año atrás. Por último, el servicio de la deuda sumó \$871,8 millones, guarismo acrecentado en el 53.4%, al comparar lo sucedido en el 2001.

Respecto a los segundos, los de capital \$5.224,9 millones, con fundamento en la *Formación Bruta de Capital Fijo*, \$5.130,7 millones, experimento fluctuación positiva del 128.0% con asidero en el mantenimiento de obras viales interurbanas.

Gráfico 2. Caquetá – GCD, Eficiencia fiscal y grado de dependencia, Dic. 1999/ Dic. 2002

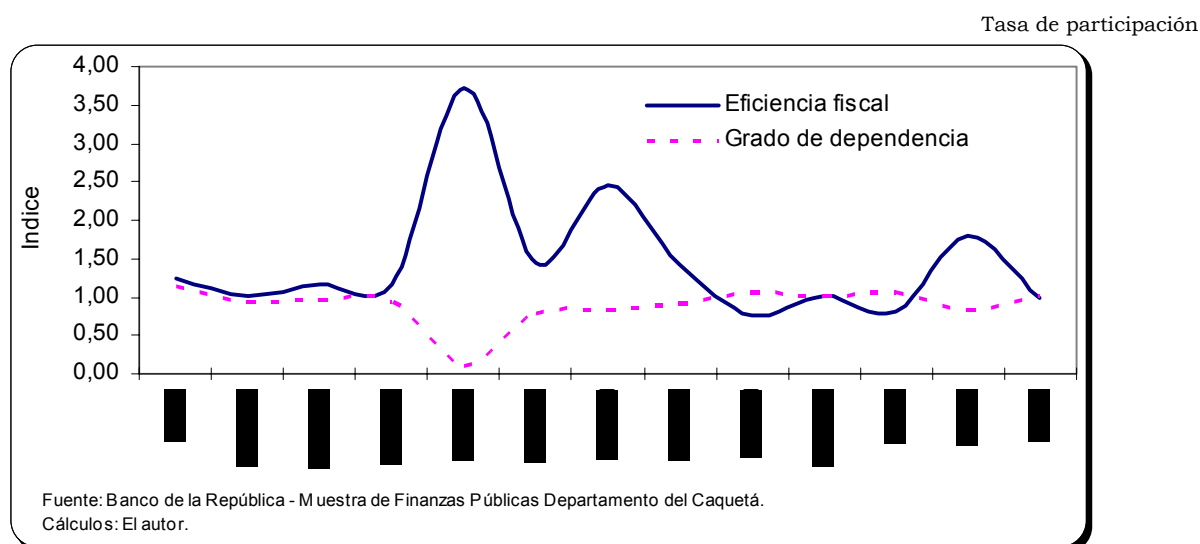

3.4.1.2. Gobierno central del municipio de Florencia

El Gobierno Central Municipal de Florencia (GCMF), denotó en sus ingresos una senda con pendiente positiva a lo largo del 2002, que permitió consolidar \$22.359,2 millones al cierre de diciembre; dicha trayectoria preservó la dirección observada en los últimos años y reflejó avance anual del 25.3%. Contrario, el volumen de recursos ejecutados entre enero y diciembre, ascendió a \$23.850,9, los cuales mostraron avance anual del 52.6%.

Consecuencia de lo descrito líneas arriba, la posición fiscal para el GCMF fue negativa en el 2002, por cuantía de \$1.491,7 millones (Cuadro 6), distinta a la condición de superávit que se registró un año atrás. El mencionado déficit encontró en las fuentes de financiamiento, en primer lugar, la conversión de activos tal como lo indicó el uso de \$1.114,6 millones por depósitos especiales, y en segundo aspecto, el uso de otros recursos por \$2.501,8 millones

Cuadro 6. Florencia – Situación Fiscal de la Administración Central, 1999/2002

Millones de Pesos

VARIABLES ECONOMICAS	Dic/1999	Dic/2000	Dic./2001	Dic/2002
INGRESOS	15.340,5	16.118,2	17.844,2	22.359,2
A. INGRESOS CORRIENTES	8.525,8	15.636,3	16.491,3	20.474,4
A.1. Ingresos tributarios	5.424,2	6.724,1	5.719,7	6.424,3
Predial y complementarios	1.292,7	1.605,6	1.368,7	1.647,9
Industria y comercio	2.794,8	2.941,9	3.180,8	3.679,7
Timbre, circulación y tránsito	149,0	162,9	147,9	138,5
Sobretasa a la gasolina	1.088,5	1.883,3	786,8	876,9
Otros	99,2	130,4	235,5	81,3
A.2. Ingresos no tributarios	1.769,0	2.956,0	3.949,3	4.062,1
A.3. Ingresos por transferencias	1.332,6	5.956,2	6.822,4	9.988,0
GASTOS	16.384,9	18.114,5	15.633,1	23.850,9
B. GASTOS CORRIENTES	15.533,1	16.101,0	14.120,9	22.555,6
B.1. Funcionamiento	9.681,0	12.647,9	10.903,2	16.916,5
B.2. Intereses y comisiones de deuda pública	2.028,7	1.229,1	1.125,9	831,0
B.3. Gastos por transferencias	3.823,4	2.224,0	2.091,8	4.808,0
DEFICIT O SUPERAVIT DE OPERACION	-8.655,2	-11.538,5	-9.351,7	-15.392,8
C. DEFICIT O AHORRO CORRIENTE	-7.007,3	-464,7	2.370,4	-2.081,2
D. INGRESOS DE CAPITAL	6.814,7	482,0	1.352,9	1.884,7
E. GASTOS DE CAPITAL	851,8	2.013,5	1.512,2	1.295,3
G. DEFICIT O SUPERAVIT TOTAL	-1.044,4	-1.996,2	2.211,1	-1.491,7
H. FINANCIAMIENTO	1.044,4	1.996,2	-2.211,1	1.491,7
Notas: (0) cifra inferior a la unidad empleada o no significativa				
Fuente: Ejecuciones presupuestales, estados financieros y anexos del Municipio de Florencia				
Cálculos: Banco de la República, sucursal Florencia - Estudios Económicos.				

El conjunto de rentas corrientes durante el 2002, no mostró cambios significativos en su estructura, al comparar la composición de tales ingresos con la existente un año atrás; no obstante la observación desde 1999, evidencia cada vez más el peso que ha ganado el valor de las transferencias (Gráfico 3).

En este último sentido, por ejemplo, lo transferido desde el gobierno nacional, en diciembre de 2002, \$9.988,0 millones, experimentó avance anual del 45.2% (finalmente este hecho, condujo a un aumento del índice de dependencia, tal como lo registró el gráfico 4); la cuantía percibida por los ingresos tributarios, \$6.424,3 millones, mostró un nivel de expansión anual cercano al 33.0% anual y las rentas no tributarias, \$4.062,1 millones, registró crecimiento del 28.6% al comparar diciembre de los dos últimos años.

Tal evolución contrastó con el aumento que experimentó el total de gastos, 38.2%, causado en variaciones corrientes y de capital, con cotas de 36.8% y 66.6% respectivamente. En el primer caso, obró el desarrollo de los pagos por funcionamiento, 33.7% anual; el servicio de la deuda, 29.0%, y, lo transferido, 50.7%. En el segundo, tuvo ingerencia la mayor inversión, cuantificada a través de la formación bruta de capital fijo, con evolución positiva del 73.6% entre 2001 y 2002.

Gráfico 3. Florencia - Composición de las rentas, GCMF - Dic 1999/ Dic. 2002



Gráfico 4. Florencia - Principales indicadores fiscales del GCMF - Dic. 1999 a Dic. 2002



3.4.2. Gasto según finalidad

3.4.2.1. Gobierno central del departamento del Caquetá

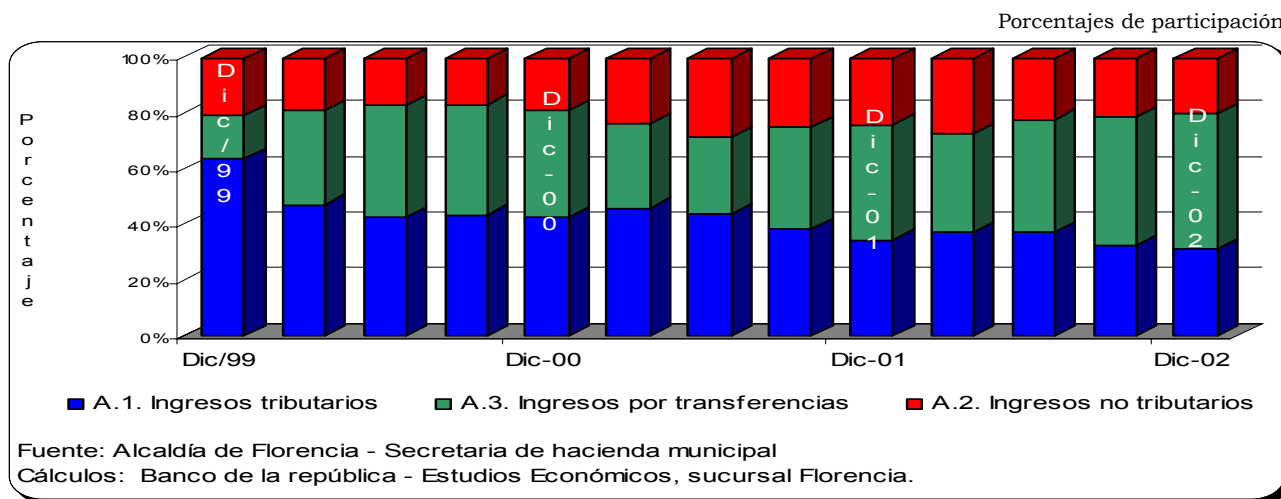
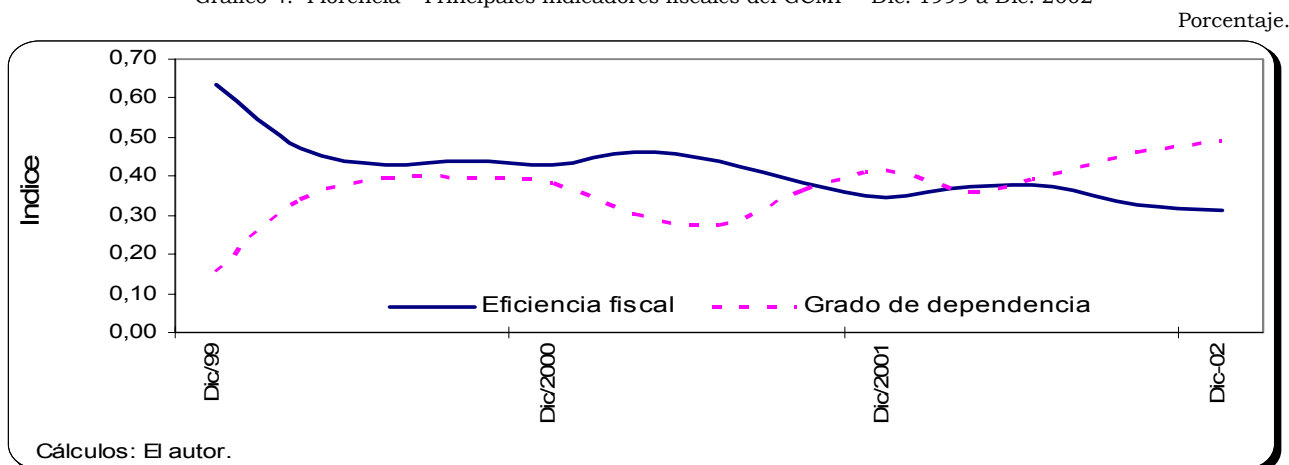
El gasto según finalidad del gobierno central en el departamento del Caquetá (GCD), al cierre de diciembre de 2002, ascendió a \$86.368,8 millones, expresando reducción en términos relativos del 13.4% anual, al comparar dicha cuantía con la registrada un año atrás.

Del total comentado, el 67.8% se destino a educación, sin embargo, la evolución anual de dicho concepto fue negativa, al mostrar descenso del -15.9, frente al volumen de recursos asignados para enseñanza en el 2001.

Cuadro 7. Caquetá – Gasto según finalidad, administración central, dic. 1999/dic. 2002

Millones de \$

Finalidades	Dic/1999	Dic/2000	Dic/2001	Dic-02
Servicios públicos generales	11.524,8	12.193,6	13.695,0	11.364,4
Educación	43.596,6	49.811,2	69.645,5	58.557,3
Sanidad	2.328,6	503,7	66,0	0,0
Seguridad, asistencia y bienestar social	1.128,3	734,1	1.476,9	1.367,4
Vivienda y ordenación urbana y rural	21,8	53,4	0,0	38,8
Otros servicios sociales y comunitarios	161,6	550,3	1.087,5	1.453,9
Servicios Económicos	2.679,5	3.607,3	2.973,5	6.169,7
Otras finalidades	2.640,7	3.697,8	10.823,4	7.417,3
T o t a l	64.081,9	71.151,5	99.767,7	86.368,8
Notas: (0) cifra inferior a la unidad empleada o no significativa				
Fuente: Ejecuciones presupuestales, estados financieros y anexos de la Gobernación del Caquetá, secretaría de hacienda.				
Cálculos: Banco de la República, sucursal Florencia - Estudios Económicos.				

3.4.2.2. Gobierno central municipio de Florencia

Las cifras del gasto según finalidad, observadas en diciembre de 2002, por parte del gobierno central municipal de Florencia (GCMF), contabilizaron un total de \$20.972,2 millones, al incluir los movimientos de deuda; esta cuantía permitió visualizar expansión del 42.3% anual, frente a los recursos erogados un año atrás.

La cuantía indicada, estuvo conformada en el 39.1%, por servicios públicos generales, el 23.4% correspondió a gastos de salud, los cuales correspondieron al “sisben”; finalmente los conceptos de otras finalidades, donde reposa las cancelaciones por deuda, y educación, experimentaron niveles de contribución al total gastado del 13.0% y 9.4% respectivamente.

Cuadro 8. Florencia – Gasto según finalidad, administración central, dic. 1999/ dic. 2002

Millones de \$

Finalidades	Dic/1999	Dic/2000	Dic/2001	Dic-02
Servicios públicos generales	6.193,7	6.894,3	6.989,9	8.207,9
Educación	2.325,5	2.364,0	1.915,0	1.966,3
Sanidad	1.518,9	1.976,0	1.508,7	4.900,6
Seguridad, asistencia y bienestar social	292,7	288,8	237,4	210,4
Vivienda y ordenación urbana y rural	644,8	3.042,2	1.353,4	1.197,8
Otros servicios sociales y comunitarios	567,1	359,1	274,3	615,5
Servicios Económicos	224,2	490,4	155,4	1.143,0
Otras finalidades	2.714,2	2.543,0	2.298,8	2.730,5
T o t a l	14.481,1	17.957,8	14.733,0	20.972,2
Notas: (0) cifra inferior a la unidad empleada o no significativa				
Fuente: Ejecuciones presupuestales, estados financieros y anexos del Municipio de Florencia				
Cálculos: Banco de la República, sucursal Florencia - Estudios Económicos.				

3.4.3. Recaudo impuestos nacionales

Durante el año 2002 la DIAN del municipio de Florencia, recaudo un total de \$20.508 millones de pesos, reportando un incremento del 10.6% frente a la cifra consolidada el año 2001. Al interior de los conceptos que promovieron tal resultado, figuró lo captado por renta, que expresó una tasa de variación anual del 22.1%, seguida de la fluctuación que mostró lo percibido como Retefuente del 12.7%; en tanto que el Iva señaló comportamiento contrario al registrar descenso del 0.6%.

En cuanto a participación, los impuestos de orden nacional que genera la región, se sustentaron en la retención en la fuente, siendo dicha contribución del orden del 57.9% en el 2002; en segundo lugar el recaudo del Iva, fluctuó alrededor del 26.7% y finalmente, la renta aportó el 15.2%; esta estructura no reflejó cambio significativo alguno, al efectuar la comparación con los niveles de 2001 (59.1% en retefuente, 23.9% de Iva y 16.9% en renta).

Cuadro 9. Caquetá – Recaudo de Impuestos Nacionales por tipo, 2001/ 2002

Millones de \$

Período	Renta	Iva	Retefuente	Total
2001				
200101	50	945	1.178	2.174
200102	230	90	638	958
200103	140	860	706	1.706
Total I.trim.2001	420	1.895	2.522	4.838
200104	981	40	934	1.955
200105	655	686	910	2.251
200106	654	85	1.060	1.799
Total II.trim.2001	2.290	811	2.904	6.005
200107	79	718	847	1.644
200108	13	2	936	951
200109	14	800	917	1.731
Total III.trim.2001	106	1.520	2.700	4.326
200110	2	6	796	804
200111	15	715	879	1.609
200112	3	6	948	956
Total IV.trim.2001	19	727	2.623	3.369
Total año 2001	2.836	4.952	10.750	18.538
2002				
200201	25	927	1.544	2.496
200202	319	57	859	1.235
200203	46	686	866	1.600
Total I.trim.2002	390	1.670	3.269	5.331
200204	1.209	122	890	2.221
200205	696	674	1.163	2.533
200206	593	84	1.067	1.744
Total II.trim.2002	2.498	880	3.120	6.498
200207	92	839	1.024	1.955
200208	397	108	974	1.479
200209	68	655	955	1.678
Total III.trim.2002	557	1.602	2.953	5.112
200210	6	1	601	608
200211	6	762	986	1.754
200212	5	5	1.196	1.206
Total IV.trim.2002	17	768	2.783	3.567
Total año 2002	3.462	4.920	12.125	20.508

Fuente: DIAN, Florencia.

Gráfico 5. Caquetá, Evolución trimestral del Recaudo de Impuestos Nacionales, 2001/2002

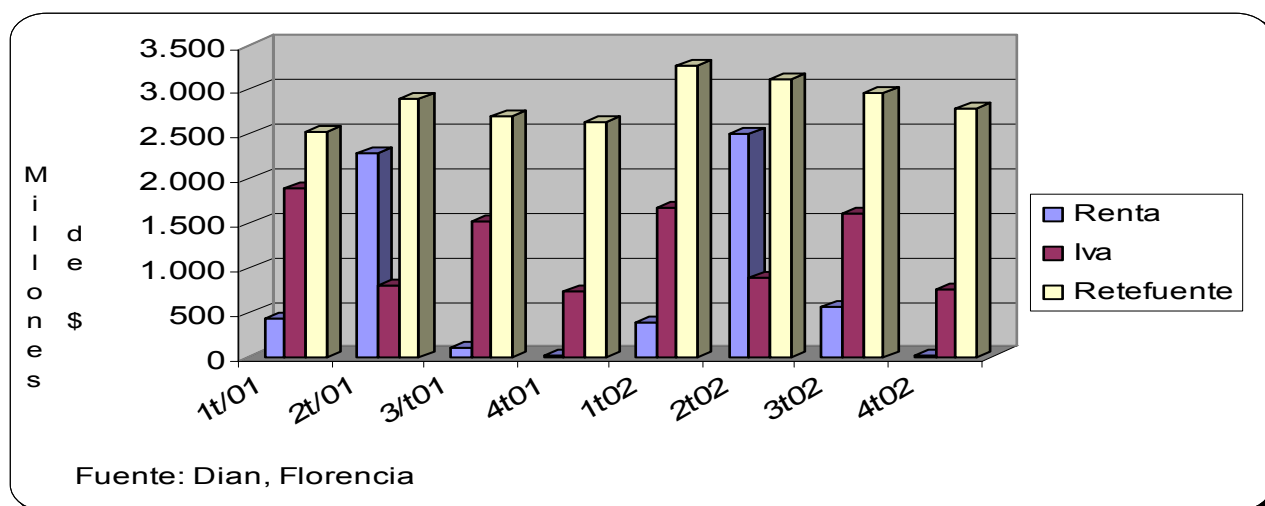

3.5. SECTOR REAL

3.5.2. Ganadería

3.5.2.1. Precios

Al cierre del último mes de 2002, la cotización promedio de los tipos de ganado bovino macho y hembra, comercializados en COFEMA S.A., fue de \$2.100,00 y \$1.950,00 por kilo en pie respectivamente; en el primer caso no se presentó alteración alguna en la tasa anual de variación, frente a lo tasado un año atrás; en el segundo, se registró fluctuación positiva del 6.8%.

Entre los factores explicativos de tal comportamiento afloraron los del lado de la oferta, al asociar a la recuperación del orden público, una retención de hembras, especialmente del tipo doble propósito; en tanto, el mercado local de machos de engorde percibió la aglomeración de negocios en las plazas del Valle del Cauca y Cundinamarca, generando desestímulo sobre las reses caqueteñas.

Cuadro 10. Florencia, precio promedio de ganado bovino, dic. 2001/ dic. 2002

Pesos y Porcentajes

Concepto	Precio promedio fin de:					Variación anual	
	Dic-2001	Mar-2002	Jun-2002	Sep-2002	Dic-2002	Absoluta	%
Macho calidad extra	2.200,00	2.075,00	2.067,50	2.110,00	2.150,00	-50,00	-2,3
Macho calidad primera	2.100,00	1.975,00	1.987,50	2.035,00	2.100,00	0,00	0,0
Macho calidad segunda	2.000,00	1.875,00	2.025,00	1.975,00	2.050,00	50,00	2,5
Hembra calidad extra	1.925,00	1.925,00	2.025,00	1.987,50	2.000,00	75,00	3,9
Hembra calidad primera	1.825,00	1.825,00	2.090,00	1.900,00	1.950,00	125,00	6,8
Hembra calidad segunda	1.725,00	1.725,00	2.000,00	1.837,50	1.900,00	175,00	10,1

Fuente: COFEMA S.A.

Gráfico 6. Florencia, Precio promedio para ganado bovino, según sexo, dic. 2001/ dic. 2002

T.a.v., sobre valores en pesos de 1998

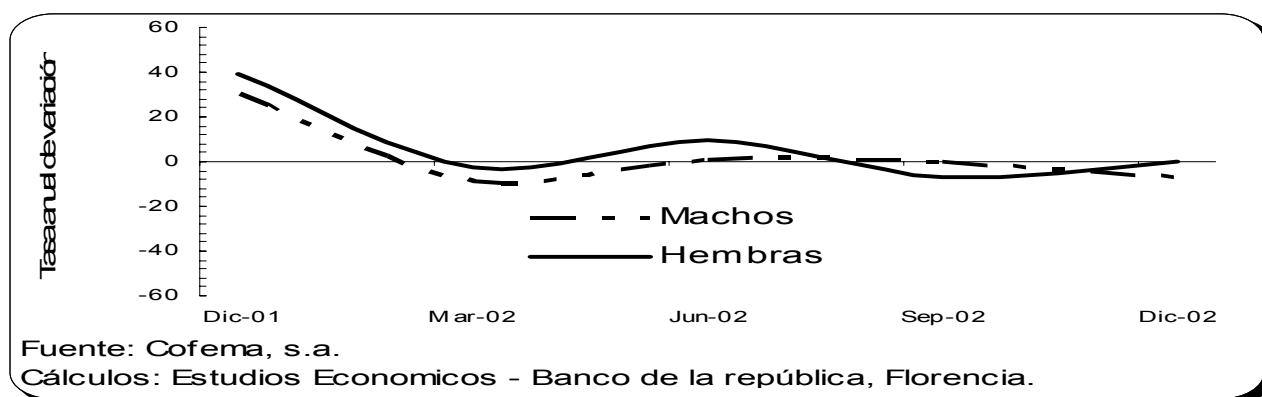

3.5.2.2. Movimiento

Según los registros disponibles del “Comité de ganaderos del Caquetá, s.a.”, las reses en pie negociadas con otras regiones del interior del país², acumulado el 2002, superaron en 76.8% las salidas del 2001, cuando se movieron 81.264 ejemplares; tal resultado, pudo estar asociado a la recuperación de la infraestructura vial que mejoró las condiciones de transporte, tras superar las condiciones de cierre de la vía en el primer semestre.

Cuadro 11. Florencia, Movimiento de ganado bovino según destino, dic. 2001/ dic. 2002

Concepto	Ejemplares y porcentajes						
	Fin de		Variación %	Enero - Diciembre		Variación anual	
	Dic-2001	Dic-2002		2001	2002	Absoluta	%
Bovinos	5.388	9.589	78,0	81.264	143.636	62.372	76,8
Consumo	4.419	7.899	78,8	73.962	113.509	39.547	53,5
Levante	891	1.493	67,6	6.499	27.061	20.562	316,4
Cría	78	197	152,6	803	3.066	2.263	281,8
Porcinos	204	46	-77,5	719	1620	901	125,3

Fuente: Comité de ganaderos del Caquetá, s.a.

Por actividad económica, el acumulado de los ejemplares relacionados, se destinaron al consumo en proporción del 79.0%; a levante el 18.9%, y el restante 2.1%, dirigido a cría.

² Tradicionalmente los negocios se hacen con plazas del Valle del Cauca, Huila, Tolima y Cundinamarca.

Gráfico 7. Florencia, Evolución del movimiento ganadero, según tipo. Dic 2001/ Dic. 2002

T.a.v.

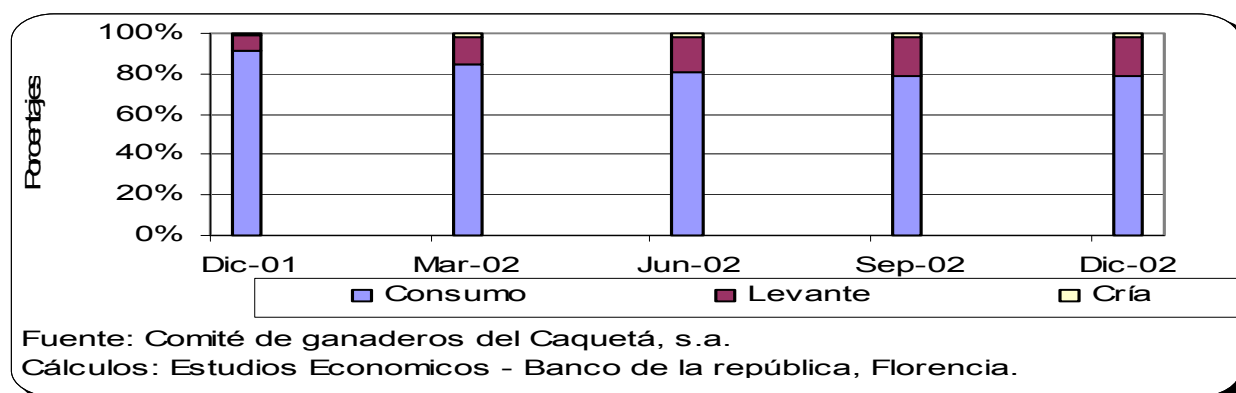

3.5.2.3. Degüello

Durante el periodo enero – diciembre de 2002, el sacrificio de ganado vacuno en Florencia, según los registros del DANE, mostró descenso del -6.1 % al registrado en igual periodo de 2001, especialmente por la reducción acaecida en el degüello de hembras, -13.0%, las cuales presentaron una menor mortalidad en 1.583 cabezas.

Los 18.270 ejemplares, consumidos en el 2002, presentaron peso medio de 368,9 kilogramos por res; por sexo, el mayor pesaje correspondió a hembras, 55.8%.

Cuadro 12. Caquetá, Degüello de ganado bovino, Dic. 2001/ Dic. 2002

Concepto	Número, Kilogramos y porcentajes						
	Fin de		Variación %	Enero - Diciembre		Variación anual	
	Dic-2001	Dic-2002		2001	2002	Absoluta	%
Total degüello bovinos (cabezas)	1.240	1.395	12,5	19.455	18.270	-1.185	-6,1
Machos	700	524	-25,1	7.283	7.681	398	5,5
hembras	540	871	61,3	12.172	10.589	-1.583	-13,0
Total peso bovinos (kilogramos)	473.600	506.936	7,0	7.352.501	6.741.028	-611.473	-8,3
Machos	276.500	193.880	-29,9	2.841.565	2.982.057	140.492	4,9
hembras	197.100	313.056	58,8	4.510.936	3.758.971	-751.965	-16,7
Total degüello porcinos (cabezas)	607	765	26,0	6.505	6.570	65	1,0
Machos	350	472	34,9	4.003	3.884	-119	-3,0
hembras	257	293	14,0	2.502	2.686	184	7,4
Total peso porcinos (kilogramos)	52.410	50.620	-3,4	512.527	455.270	-57.257	-11,2
Machos	31.850	33.040	4	319.829	280.642	248.792	m.s.
hembras	20.560	17.580	-14	192.698	174.628	154.068	m.s.

Fuente: Dane

Gráfico 8. Florencia, Evolución del degüello de hembras vs. el total. Dic. 2001/ Dic. 2002

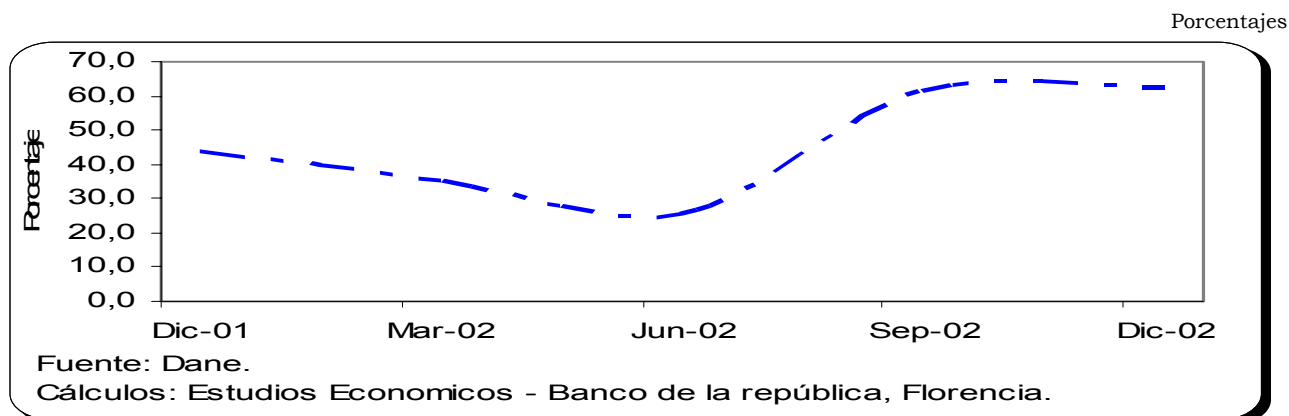

3.5.8. Servicios públicos

3.5.9.1. Energía

De acuerdo con los registros de Electrocaquetá S.A., E.S.P., el índice de consumo para el acumulado total de energía utilizada en el 2002, ascendió en diciembre a 122.4, superior en 11.6% al nivel observado un año atrás. Una vez superado el deterioro de la infraestructura que se presentó en el primer trimestre del año, el índice evolucionó como consecuencia del ritmo creciente en los datos del sector oficial y residencial, en ambos casos con fluctuaciones del 26.5% y 10.47% respectivamente; en menor ritmo evolucionaron los consumos de las actividades comerciales e industriales de la región, 8.9% y 5.7%, coligiendo de paso un efecto favorable de expectativas en algunos de los agentes partícipes del aparato productivo local.

Los 1.206 nuevos suscriptores en el 2002, correspondieron a un mayor cubrimiento de los sectores residencial y comercial, que denotaron expansión del 2.6% y 2.9% anual respectivamente; niveles que no expresaron relación directa con sus tasas anuales de consumo, 1.9% en el primer caso y -0.7% en el segundo.

Cuadro 13. Caquetá, Suscriptores y consumo de energía, dic. 2000/ dic. 2002

Concepto	Fin de :			Número y Kwh.	
	Dic-2000	Dic-2001	Dic-2002	Variación anual Absoluta	%
Número de Suscriptores	44.220	46.807	48.013	1.206	2,6
Residencial	40.031	42.414	43.515	1.101	2,6
Comercial	3.623	3.812	3.923	111	2,9
Industrial	62	82	81	-1	-1,2
Oficial	504	499	494	-5	-1,0
Consumo (K.W.H.) *	75.659.517	77.397.819	80.013.194	2.615.375	3,4
Residencial	47.784.981	49.295.566	50.217.750	922.184	1,9
Comercial	14.943.023	15.302.545	15.196.689	-105.856	-0,7
Industrial	3.676.062	2.985.095	3.020.006	34.911	1,2
Oficial	9.255.451	9.814.613	11.578.749	1.764.136	18,0

* Acumulado de enero al mes de referencia.

Fuente: ELECTROCAQUETA S.A.,E.S.P

Gráfico 9. Florencia, Índice de consumo de energía, dic. 1999/ dic. 2002

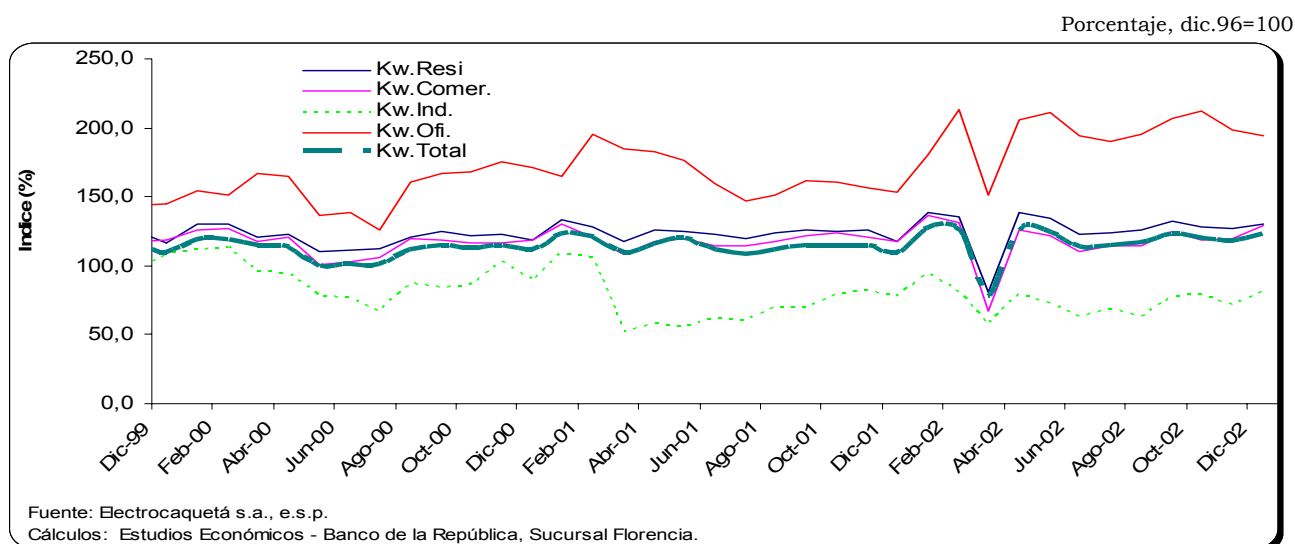

3.5.9.2. Acueducto

Según los registros de SERVAF S.A, E.S.P., al finalizar el año 2002 en la ciudad de Florencia, se presentó aumento para la tasa anual del número de suscriptores al servicio de acueducto, 10.8%; comportamiento promovido en parte, por los mayores conexiones del sector oficial, 92.5%; una fracción adicional de abonados residenciales que fluctuó 10.5%; y, finalmente el sector comercial que reflejó un 8.2%, más que los inscritos en diciembre de 2001.

Cuadro 14. Florencia, Suscriptores y consumo de acueducto, dic. 2000/ dic. 2002

Concepto	Fin de :			Variación anual	
	Dic-2000	Dic-2001	Dic-2002	Absoluta	%
Número de Suscriptores	20.963	22.515	23.237	2.274	10,8
Residencial	19.338	20.788	21.367	2.029	10,5
Oficial	133	138	256	123	92,5
Comercial	1.492	1.589	1.614	122	8,2
Consumo (Mtrs ³.) *	6.922.096	6.983.404	6.507.355	-414.741	-6,0
Residencial	5.799.855	5.867.127	5.308.705	-491.150	-8,5
Oficial	410.949	430.476	583.359	172.410	42,0
Comercial	711.292	685.801	615.291	-96.001	-13,5

* Acumulado de enero al mes de referencia.

Fuente: SERVAF S.A.,E.S.P.

No obstante el avance anotado para usuarios, el movimiento en consumo del líquido mostró comportamiento contrario; de hecho la tasa anual de variación fue del -6.0%³. Ésta última fue resultado del descenso por parte del comercio, -13.5% y en los hogares -8.5%, cuyo ahorro corrigió el acelerado volumen que denotó el sector oficial, al expresar una variación del 42.0% anual.

Gráfico 10. Florencia, Consumo y suscriptores al servicio de acueducto, 1999/ 2002

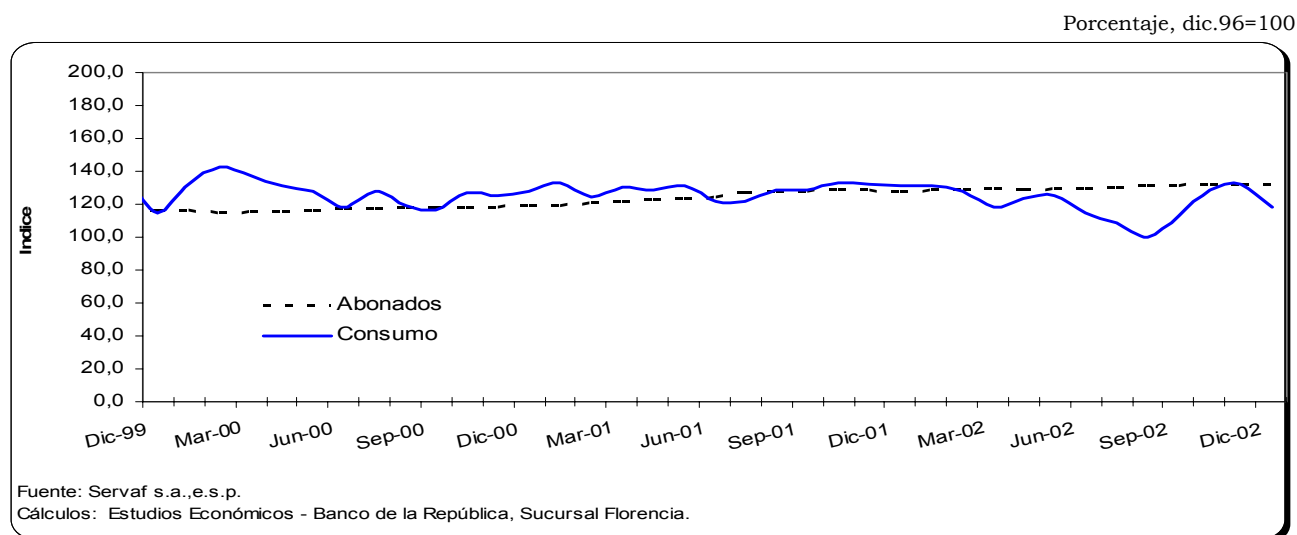

³ Para el caso el índice de consumo cayó del 131.6 en 2001 a 112.9 en el año 2002

3.5.9.3. Teléfonos

La Empresa de Telecomunicaciones del Caquetá "TELECAQUETÁ S.A. E.S.P.", al finalizar diciembre de 2002, reportó un total de 20.004 suscriptores, superior en 8.8% anual al número de abonados anotado un año atrás. (Cuadro 15)

Los 1.619 nuevos abonados, expresaron el aumento del 26.7% anual en el sector residencial y del 9.8% en otros; pero igualmente mostró caída del -27.5% y del -5.6% en las líneas habilitadas para comercio y telefonía rural.

Cuadro 15. Florencia, Suscriptores al servicio de telefonía, dic. 2000/ dic. 2002

Concepto	Fin de :			Variación anual	
	Dic-2000	Dic-2001	Dic-2002	Absoluta	%
Número de Suscriptores	18.385	19.838	20.004	1.619	8,8
Residencial	12.101	14.583	15.327	3.226	26,7
Comercial	5.926	4.894	4.295	-1.631	-27,5
Telefonía rural	71	71	67	-4	-5,6
Otros	287	290	315	28	9,8

Nota: (0) No registra movimiento o la variación es poco significativa

Fuente: TELECAQUETA S.A.,E.S.P.

Gráfico 11. Florencia, Índice de suscriptores de telefonía, dic. 1999/ dic. 2002

Porcentajes, Dic.1996=100

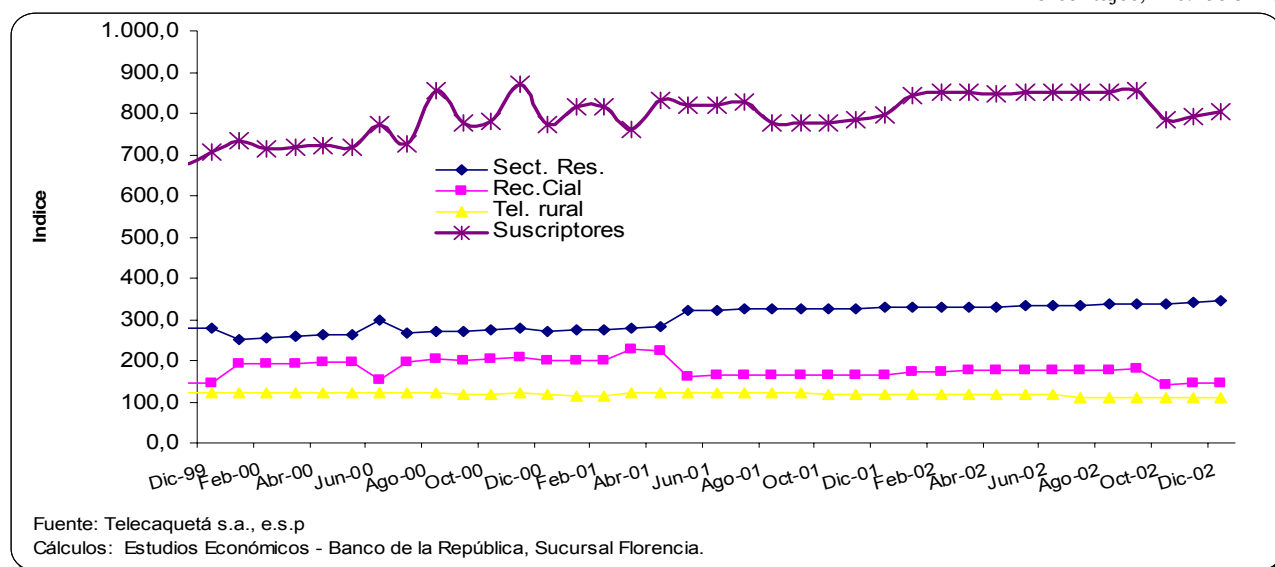

3.5.12. Transporte

Según los registros del DANE, en Florencia, a lo largo del cuarto trimestre de 2002, un promedio de 132 unidades vehiculares dedicadas al servicio público, movilizaron 2.805 pasajeros. La distribución por tipo de vehículo, señaló un 55.3% para busetas, 36.4% para micro-colectivos y el restante 8.3% fueron buses; en los tres casos, pudo observarse niveles parecidos en cuanto a la distribución de las personas transportadas. (gráfico 12)

De acuerdo con la cantidad de vehículos en servicio y el número de pasajeros indicados, al consolidar el 2002, se obtuvo una media de 140 vehículos por mes, que fue menor en 4.8% a la lograda para el año inmediatamente anterior; este último guarismo presentó similar relación con los pasajeros movilizadas al enseñar un descenso del 8.6%.

Gráfico 12. Florencia – Parque automotor y pasajeros movilizadas, diciembre 2002

Participación porcentual

