

Informe de Coyuntura Económica Regional de Nariño I Semestre de 2003

CONVENIO INTERINSTITUCIONAL 111(ABRIL 2000)

GERENTE GENERAL BANCO DE LA REPUBLICA
Miguel Urrutia Montoya
DIRECTOR DANE
Cesar Augusto Caballero Reinoso
SUBGERENTE DE ESTUDIOS ECONOMICOS DEL BANCO DE LA REPUBLICA
Hernando Vargas Herrera
SUBDIRECTOR DANE
Henry Rodriguez Sosa

o o o o o

COMITÉ DIRECTIVO REGIONAL

GERENTE (E) BANCO DE LA REPUBLICA SUCURSAL PASTO
Héctor Aurelio Ramírez Muñoz
DIRECTOR REGIONAL SUR OCCIDENTAL DANE
Carlos Humberto Suárez Becerra
PRESIDENTE EJECUTIVO CAMARA DE COMERCIO DE PASTO
Hernando Risueño Rosero
ADMINISTRADOR DIAN PASTO
Nils Ryno Isaksson Piedrahita
PRESIDENTE DE SAGAN
Fabio Trujillo Benavides

o o o o o

COMITÉ DIRECTIVO NACIONAL

DIRECTOR UNIDAD TECNICA Y DE PROGRAMACION
ECONOMICA DEL BANCO DE LA REPUBLICA
Carlos Julio Varela Barrios
COORDINADOR CENTROS REGIONALES DE ESTUDIOS
ECONOMICOS DEL BANCO DE LA REPUBLICA
Sandra Patricia González Serna
DIRECTOR DEL SISTEMA NACIONAL DE INFORMACION ESTADISTICA -SNIE
Eduardo Efraín Freire Delgado
COORDINACION OPERATIVA DANE
Jader Yate Ramírez

o o o o o

COMITÉ EDITORIAL REGIONAL

BANCO DE LA REPUBLICA
Jaime Delgado Rodriguez
Bernardo Pazos Agreda
DANE
Orlando Guerrero Quintana
Fernando David Portilla
Diana Romero
Lida Bastidas

o o o o o

DISEÑO DE PORTADA
Claudia F. Pinzón Gómez

Agosto 2003

CONTENIDO

	Pàg.
INTRODUCCION	3
SIGLAS Y CONVENCIONES	5
I. INDICADORES ECONOMICOS NACIONALES ENTORNO MACROECONOMICO Y PERSPECTIVAS PARA EL 2003	6 7
II. INDICADORES ECONOMICOS DE NARIÑO	11
III. INDICADORES DE COYUNTURA	12
1. INDICADORES GENERALES	12
1.1 Precios	12
1.2 Indice de costos de la construcción de vivienda	17
1.3 Empleo	21
1.4 Movimiento de sociedades	23
2. COMERCIO EXTERIOR	29
2.1 Exportaciones	29
2.2 Importaciones	31
2.3 Balanza comercial	32
3. MONETARIOS Y FINANCIEROS	33
3.2 Financieros	33
4. FISCALES	35
4.1 Situación Fiscal	35
4.1.1 Gobierno Central Departamental	35
4.1.2 Gobierno Central Municipal San Juan de Pasto	37
4.2 Recaudo de impuestos nacionales	40
5. SECTOR REAL	42
5.2 Ganadería	42
5.8 Construcción	43
5.9 Servicios públicos	45
IV. Escenario de la investigación regional.	49

Nota: Los saltos en la numeración obedecen a que algunos rubros del contenido temático para los ICER no aplican para el Departamento de Nariño o no existe información.

INTRODUCCION

Para el primer semestre del año 2003 la economía del Departamento de Nariño arrojó resultados favorables en la mayoría de las variables económicas al igual que en el contexto nacional, confirmando la anhelada recuperación y estabilidad del entorno económico regional.

En efecto, de acuerdo a los resultados arrojados por la Encuesta Continua de Hogares, elaborada por el DANE en la ciudad de Pasto, la tasa de desempleo bajo 4,1 puntos porcentuales en el primer trimestre y para el segundo trimestre disminuye en 0,5% frente a igual periodo del 2002. No obstante el subempleo sigue creciendo para el 2003 (2,2%) lo que indica la tendencia a la informalización de la economía en la ciudad.

La inversión neta presentó un balance positivo durante el primer semestre de 2003 (73,5%), como consecuencia del aumento en las sociedades constituidas y el incremento en el capital de las sociedades reformadas.

Las exportaciones no tradicionales del Departamento registradas en valor FOB durante el primer trimestre del 2003 aumentaron 20,3%, lo que obedeció al incremento en las ventas del sector industrial, básicamente en los subgrupos de productos alimenticios bebidas y tabaco y la industria maderera.

En cuanto al movimiento fiscal, los ingresos y los gastos totales del Departamento presentaron incrementos considerables lo que generó un ahorro corriente del \$21.824 millones. Los ingresos municipales también aumentaron en el primer trimestre, en cambio los gastos del municipio disminuyeron (-11,9%) durante el lapso de análisis.

El recaudo efectuado por la Administración de Impuestos de Pasto y las Administraciones de Aduanas de Ipiales y Tumaco registraron durante el primer

semestre de 2003 un aumento de \$9.404 millones, originado en el impuesto de retención en la fuente y en el de aduanas, gracias a un mayor esfuerzo en el control del contrabando principalmente proveniente del Ecuador.

Finalmente, la aprobación de metros cuadrados para construcción, registró durante el primer semestre del presente año una disminución de 14.218 metros cuadrados en la ciudad de Pasto, los registros de construcción fueron inferiores (15,12%) a los obtenidos el primer semestre de 2002.

SIGLAS Y CONVENCIONES

CAMACOL	: Cámara Colombiana para la Construcción
CDT	: Certificado de Depósito a Término
DANE	: Departamento Administrativo Nacional de Estadística
DIAN	: Dirección de Impuestos y Aduanas Nacionales
SAGAN	: Sociedad de Agricultores y Ganaderos de Nariño
IPC	: Índice de Precios al Consumidor
IPP	: Índice de Precios del Productor
ICCV	: Índice de costos de la construcción de vivienda
PIB	: Producto Interno Bruto
POT	: Plan de Ordenamiento Territorial
TGP	: Tasa Global de Participación
UVR	: Unidad de Valor Real
ICCV	: Índice de costos de la construcción de vivienda
PET	: Población en edad de trabajar
PEA	: Población económicamente activa
Nd	: Información no disponible
--	: No es aplicable
(--)	: No comparable
---	: Se omite por ser muy alta

I. INDICADORES ECONOMICOS NACIONALES

Tabla 1

Indicadores Económicos	2002				2003	
	I	II	III	IV	I	II
Precios						
IPC (Variación % anual)	5.89	6.25	5.97	6.99	7.6	7.21
IPC (Variación % corrida)	2.78	4.79	5.3	6.99	3.37	5.01
IPP (Variación % anual)	3.55	2.95	6.75	9.28	11.48	10.95
IPP (Variación % corrida)	1.29	2.73	7.02	9.28	3.33	4.3
Tasas de Interés						
Tasa de interés pasiva nominal (% efectivo anual)	10.9	9.2	7.9	7.8	7.7	7.8
Tasa de interés activa nominal Banco República (% efectivo anual) 1/	17.6	16.6	15.5	15.4	15.0	15.2
Producción, Salarios y Empleo	(p)	(p)	(p)	(p)		
Crecimiento del PIB (Variación acumulada corrida real %)	-0.04	1.14	1.44	1.68	3.82	
Índice de Producción Real de la Industria Manufacturera 1/						
Total nacional con trilla de café (Variación acumulada corrida real %)	-3.69	-0.92	0.14	0.99	8.30	
Total nacional sin trilla de café (Variación acumulada corrida real %)	-4.07	-1.22	-0.10	0.89	8.56	
Índice de Salarios Real de la Industria Manufacturera 1/						
Total nacional con trilla de café (Variación acumulada corrida real %)	1.65	2.76	2.88	2.49	0.62	
Total nacional sin trilla de café (Variación acumulada corrida real %)	1.65	2.76	2.88	2.49	0.62	
Tasa de empleo siete áreas metropolitanas (%) 2/	51.63	52.89	52.83	55.00	52.78	
Tasa de desempleo siete áreas metropolitanas (%) 2/	19.06	17.94	18.00	15.70	17.48	
Agregados Monetarios y Crediticios						
Base monetaria (Variación % anual)	20.25	17.13	26.19	21.12	15.34	14.13
M3 (Variación % anual)	8.12	7.88	9.02	8.21	10.85	13.02
Cartera neta en moneda legal (Variación % anual)	-0.77	-2.36	-0.16	4.19	7.39	10.15
Cartera neta en moneda extranjera (Variación % anual)	-16.41	-6.25	10.44	7.67	7.56	-15.03
Índice de la Bolsa de Bogotá - IBB						
Índice General Bolsa de Valores de Colombia - IGBC	1,102.28	1,238.39	1,271.01	1,608.66	1,588.59	2,075.77
Sector Externo						
Balanza de Pagos						
Cuenta corriente (US\$ millones)	-310	-421	-381	-531	-725	
Cuenta corriente (% del PIB) 3/	-1.5	-1.9	-2.0	-2.8	-4.0	
Cuenta de capital y financiera (US\$ millones)	214	498	137	467	236	
Cuenta de capital y financiera (% del PIB) 3/	1.0	2.3	0.7	2.5	1.3	
Comercio Exterior de bienes y servicios						
Exportaciones de bienes y servicios (US\$ millones)	3,300	3,703	3,582	3,575	3,394	
Exportaciones de bienes y servicios (Variación % anual)	-8.3	-2.3	-8.3	-2.3	2.8	
Importaciones de bienes y servicios (US\$ millones)	3,381	3,961	3,973	4,085	3,946	
Importaciones de bienes y servicios (Variación % anual)	-12.8	-3.4	0.5	3.7	16.7	
Tasa de Cambio						
Nominal (Promedio mensual \$ por dólar)	2,282.33	2,364.25	2,751.23	2,814.89	2,959.01	2,826.95
Devaluación nominal (% anual)	-2.14	4.35	21.26	25.04	30.82	17.45
Real (1994=100 promedio) Fin de trimestre	111.36	113.35	127.18	131.36	140.36	136.16
Devaluación real (% anual)	-6.73	-3.59	6.98	13.79	26.04	20.12
Finanzas Públicas 4/						
Ingresos Gobierno Nacional Central (% del PIB)	16.2	15.0	15.3	15.5	21.7	
Pagos Gobierno Nacional Central (% del PIB)	17.2	24.3	19.5	22.5	21.3	
Déficit(-)/Superávit(+) del Gobierno Nacional Central (% del PIB)	-1.1	-9.3	-4.2	-7.0	0.4	
Ingresos del sector público no financiero (% del PIB)	34.1	34.7	33.7	37.4	nd	
Pagos del sector público no financiero (% del PIB)	32.7	41.2	35.6	44.3	nd	
Déficit(-)/Superávit(+) del sector público no financiero (% del PIB)	1.4	-6.5	-1.9	-6.9	nd	
Saldo de la deuda del Gobierno Nacional (% del PIB)	41.3	44.0	48.7	50.4	48.8	

(pr) Preliminar.

(p) Provisional.

1/ Calculado como el promedio ponderado por monto de las tasas de crédito de: consumo, preferencial, ordinario y tesorería. Se estableció como la quinta parte de su desembolso diario.

1/ * A partir del primer trimestre de 2002 cálculos realizados por el BR con base en los Índices de la Nueva Muestra Mensual Manufacturera Base 2001=100.

2/ En el año 2000 el DANE realizó un proceso de revisión y actualización de la metodología de la Encuesta Nacional de Hogares (ENH), llamada ahora Encuesta Continua de Hogares (ECH que incorpora los nuevos conceptos para la medición de las variables de ocupados y desocupados entre otros. A partir de enero de 2001 en la ECH los datos de población (ocupada, desocupada e inactiva) se obtienen de las proyecciones demográficas de la Población en Edad de Trabajar (PET), estimados con base en los resultados del censo de 1993, en lugar de las proyecciones de Población Total (PT). Por lo anterior, a partir de la misma fecha las cifras no son comparables, y los datos correspondientes para las cuatro y las siete áreas metropolitanas son calculados por el Banco de la República.

3/ Calculado con PIB trimestral en millones de pesos corrientes, fuente DANE.

4/ Las cifras del SPNF son netas de transferencias. Los flujos están calculados con el PIB trimestral y los saldos de deuda con el PIB anual.

FUENTE: Banco de la República, DANE, Ministerio de Hacienda, CONFIS- Dirección General de Crédito Público, Superintendencia Bancaria, Bolsa de Bogotá.

- ENTORNO MACROECONÓMICO Y PERSPECTIVAS PARA EL 2003

El comportamiento de la economía colombiana durante el primer semestre del 2003 se considera, en términos generales, como favorable, estable y sostenible, debido a la implementación que se ha venido dando de medidas tanto de corto como de largo plazo, las cuales han ayudado a generar las condiciones necesarias para el crecimiento. En el largo plazo, son las reformas estructurales las encargadas de garantizar condiciones macroeconómicas estables, favorecer la inserción de la economía en un mundo globalizado y, reducir la incertidumbre tanto económica como política e institucional, a través de la disminución del conflicto armado interno y de la corrupción. En el corto plazo, las políticas han buscado el ajuste de las finanzas públicas y la reactivación económica inmediata a través del impulso a sectores que puedan generar una respuesta significativa al crecimiento de la economía nacional.

En efecto, de acuerdo con los principales indicadores macroeconómicos se puede determinar que la economía colombiana ha venido ingresando a una senda de recuperación, al registrar un crecimiento del Producto Interno Bruto (PIB) a marzo de 2003 del 3.8%, según estadísticas del Departamento Administrativo Nacional de Estadística DANE, con respecto al mismo trimestre del año anterior y, del 0.5% frente al registrado en el cuarto trimestre de 2002, donde “parte de este resultado se debe al incremento de los flujos externos de capital hacia las economías de la región, que ha permitido una corrección a la baja en la prima de riesgo-país sobre la deuda soberana. De otro lado, los logros iniciales de la estrategia de seguridad, y el avance de las políticas macroeconómicas dirigidas a corregir los grandes desequilibrios que se habían registrado en la economía colombiana desde la primera mitad de los años noventa, han generado una mayor confianza de los agentes en la economía colombiana”¹ y, al compromiso del gobierno en el tema del ajuste fiscal. En este sentido, para los meses que restan del año, las autoridades económicas esperan que el dinamismo de la economía continúe y, que su crecimiento se sitúe

por encima del 2.0% estimado inicialmente para el período anual, considerando también los signos favorables que muestran algunos indicadores sectoriales como la producción y ventas de la industria; el consumo de energía eléctrica y el comportamiento del crédito de consumo y comercial.

En cuanto al índice de precios al consumidor, a pesar del menor crecimiento de los precios en junio (-0.05%), continuaron generándose presiones que, durante el primer semestre del año, han alejado la inflación observada del rango de meta esperado del 5.0% al 6.0%. Los rubros que, en su orden, presentaron el mayor crecimiento fueron salud (0.54%), vivienda (0.52%) y transporte (0.42%). En junio, la inflación anual al consumidor fue del 7.21%, superior en 0.22 puntos básicos a la registrada en diciembre de 2002, registrándose las mayores variaciones del IPC en los primeros meses del presente año. Este incremento de los precios sigue obedeciendo a la presencia de choques negativos en la oferta, especialmente de alimentos perecederos, al ajuste en los precios internacionales de algunos productos de origen agrícola importados por el país, a los efectos rezagados de la devaluación y, al aumento del IVA y de las tarifas de los combustibles y los servicios públicos.

Por su parte, el mercado laboral presentó un comportamiento positivo al terminar el primer semestre del año de acuerdo con la Encuesta Continua de Hogares (ECH) elaborada por el DANE, según la cual, al finalizar el mes de junio, la tasa de desempleo en las trece principales ciudades con sus áreas metropolitanas se situó en 16.9%, reflejando una disminución de 1.1 puntos porcentuales con respecto a igual semestre del año anterior, situación derivada, de una parte, por la reactivación económica que se ha venido dando y, de otra, por la reforma laboral aprobada el año pasado en el Congreso, que ha posibilitado la generación de nuevos puestos de trabajo durante los últimos meses. Igualmente, al mayor crecimiento del empleo ha contribuido la dinámica de sectores intensivos en mano de obra como el del comercio, industria manufacturera y la construcción de edificaciones, que en el primer trimestre tuvieron tasas de crecimiento anual mayores que las del PIB (4.0%,

¹ Informe de la Junta Directiva al Congreso de la República, junio de 2003.

8.3% y 15.8%, respectivamente). De otra parte, el subempleo presentó una tasa del 32.6%, inferior en 0.3 puntos frente a la registrada en el mes de junio de 2002; la tasa de ocupación durante el mismo período se incrementó en 0.8 puntos y la tasa global de participación se aumentó al pasar de 63.8% en junio de 2002 a 63.9% en el mismo mes de 2003.

En el campo fiscal, el ajuste realizado durante los últimos años ha permitido una disminución del déficit fiscal. En este sentido, la meta propuesta para el 2003 es reducir el déficit aún más para cerrar el año en 2.5% del PIB y contribuir así a aclarar el panorama de las finanzas públicas y reforzar la confianza en la economía dentro del país y fuera de él con los consiguientes beneficios en términos de inversión, crecimiento y acceso al ahorro externo. Vale la pena mencionar que los resultados positivos que se han venido dando en esta materia, han sido consecuencia de las medidas tomadas para controlar el gasto, del aporte del país con el impuesto para la seguridad democrática y, debido a los buenos resultados arrojados por el Banco de la República, ya que parte de sus utilidades obtenidas son transferidas al presupuesto nacional. Así mismo, la aprobación del referendo implicaría para el país un ahorro fiscal en el 2003 equivalente al 0.7% del PIB. Sin embargo, es importante hacer énfasis en que si bien el control del gasto público es fundamental para hacer viables las finanzas públicas y abrir el espacio necesario para que el sector privado recupere su dinamismo, durante el período de ajuste fiscal que vive el país, el sector público no constituye un factor dinamizador de la demanda.

Con respecto a la tasa de cambio, aunque ha mostrado recientemente un comportamiento estable, la devaluación acumulada sigue siendo alta, con el riesgo que se continúe transmitiendo a los precios estimulados por el incremento en las expectativas de inflación. No obstante, las intervenciones del Banco Central han brindado tranquilidad al mercado, revirtiendo en los últimos meses la tendencia al alza de la divisa, como consecuencia de la puesta en marcha de un programa de opciones call y el incremento de sus tasas de referencia, que reflejaron una mayor

demanda de recursos en pesos y una consecuente reducción de la demanda de dólares. Para el segundo semestre del año se espera que la tranquilidad en el mercado cambiario continúe, como producto de una buena dinámica de las exportaciones tradicionales impulsadas por los precios favorables del petróleo y el adecuado flujo de remesas familiares provenientes del exterior. Sin embargo, el cumplimiento de las metas fiscales podría presionar ligeramente la tasa de cambio.

Por último, el sistema financiero colombiano ha consolidado la tendencia de recuperación. Ello se evidencia en una dinámica creciente de las colocaciones de cartera, en todas las modalidades, generada por los síntomas de recuperación de la economía en general; en el mejoramiento de la calidad de los activos, como resultado de la recuperación de la situación financiera de algunos deudores en una adecuada situación de liquidez, especialmente representada por inversiones en títulos de la nación y, en una significativa recuperación de los indicadores de rentabilidad, principalmente, por la reducción de los costos financieros. En el mediano plazo se espera que la recuperación se consolide.

II. INDICADORES ECONOMICOS DE NARIÑO

Tabla 2
Nariño. Principales Indicadores económicos de Nariño.

Indicadores Económicos	Unidades	I sem 2002	I sem 2003
Precios -Pasto			
Inflación anual	%	6,45	9,65
Empleo - Pasto 1/			
Tasa de desempleo	%	18,2	17,7
Tasa global de participación	%	64,8	66,6
Tasa de subempleo	%	37,9	36,0
Población económicamente activa	Miles	171	180
Población total	Miles	356	364
Movimiento de sociedades			
Sociedades constituidas	Millones \$	1,071	1,603
Sociedades reformadas	Millones \$	1,575	2,782
Sociedades disueltas	Millones \$	352	2,782
Inversión neta	Millones \$	2,295	3,983
Comercio exterior - Nariño 2/			
Exportaciones no tradicionales	Miles FOB (US\$)	5,950	7,157
Importaciones	Miles FOB (US\$)	12,489	11,059
Balanza comercial	Miles FOB (US\$)	-6,538	-3,902
Fiscales - Gobierno Central Departamental 2/			
Ingresos totales	Millones \$	57,431	67,547
Ingresos corrientes	Millones \$	57,431	67,547
Ingresos de capital	Millones \$	0	0
Gastos totales	Millones \$	29,141	45,803
Gastos corrientes	Millones \$	29,140	45,722
Gastos de capital	Millones \$	1	81
Deficit o ahorro corriente	Millones \$	28,291	21,824
Fiscales - Gobierno Central Municipal 2/			
Ingresos totales	Millones \$	27,785	38,750
Ingresos corrientes	Millones \$	27,772	38,744
Ingresos de capital	Millones \$	13	6
Gastos totales	Millones \$	24,912	21,950
Gastos corrientes	Millones \$	23,156	19,444
Gastos de capital	Millones \$	1,756	2,506
Deficit o ahorro corriente	Millones \$	4,616	19,300
Recaudo de impuestos			
Renta	Millones \$	11,602	9,909
Impuesto al Valor Agregado -IVA-	Millones \$	8,240	10,736
Retención en la fuente	Millones \$	15,613	20,332
Aduana	Millones \$	25,779	29,661
Ganadería			
Sacrificio de ganado Bovino	Cabezas	9,339	9,399
Sacrificio de ganado Porcino	Cabezas	6,588	6,737
Construcción - Pasto			
Area aprobada total	M2	98065	79847

1/ Cifras abril-junio 2002-2003

2/ Cifras a enero-marzo de 2002-2003

Fuente: DANE, DIAN, Secretarías de hacienda municipal, Contraloría Departamental, Cámara de comercio de Pasto.

III. INDICADORES DE COYUNTURA

1. INDICADORES GENERALES

1.1 Precios

- Índice de Precios al Consumidor.

San Juan de Pasto registró una variación en el Índice de Precios al Consumidor en el mes de junio de 2003 de -0,04%, inferior en 0,51 puntos porcentuales con relación a la registrada en junio de 2002 que fue de 0,47%. Para el primer semestre del año 2003 la variación acumulada es de 4,04%, superior en 0,81 puntos porcentuales a la inflación registrada en igual periodo de 2002, que fue de 3,23%.

La variación de los últimos doce meses del IPC hasta junio de 2003 es de 9,65%, tasa que resulta superior en 3,20 puntos porcentuales a la registrada en junio de 2002, situada en 6,45.

Gráfico 1

Pasto y Nacional: Evolución IPC Total Anual a junio 1999-2003

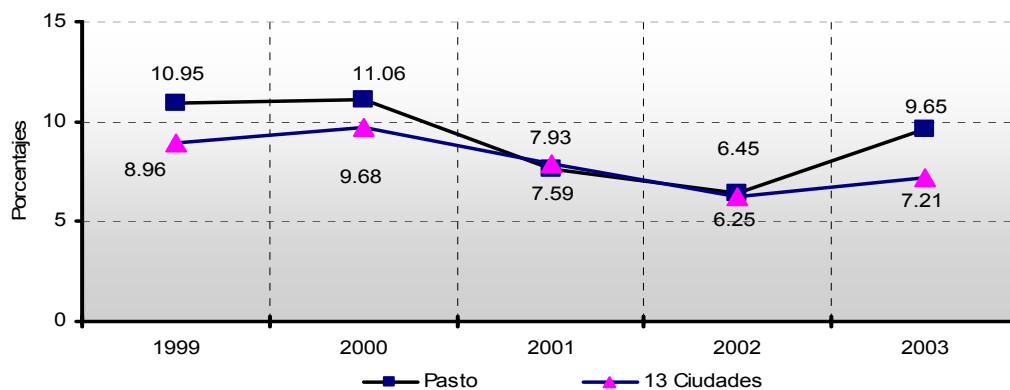

Fuente: DANE

En orden descendente las ciudades que presentan una inflación anual, a junio de 2003, por encima del promedio nacional (7,21%) son: Pasto (9,65%), Cartagena (8,38%), Barranquilla (8,32%), Cali (8,31%), Montería (8,11%), Villavicencio (8,04%), Pereira (8,01%) y Bucaramanga (7,80%). Por debajo del promedio nacional están: Medellín (6,88%), Manizales (6,88%), Neiva (6,74%), Cúcuta (6,67%) y Bogotá (6,56%).

Como lo muestra el Cuadro 1 al interior de la estructura por grupos del Índice de Precios al Consumidor, para la ciudad de Pasto, el grupo Alimentos presenta una variación anual en su nivel medio de precios (14.94%) por encima respecto del total de la inflación de la ciudad, seguido del grupo Transportes y Comunicaciones (12.41%).

Cuadro 1

Pasto: Inflación Anual, según Grupos de Bienes y Servicios Junio 1998 - 2003

Grupos	Años						
	1998	1999	2000	2001	2002	2003	
Total	26.23	10.95	11.06	7.59	6.45	9.65	
Alimentos	36.72	2.98	10.54	4.65	11.28	14.94	
Vivienda	23.83	13.15	6.61	4.88	3.57	6.74	
Vestuario	9.20	5.27	5.64	6.26	2.47	3.23	
Salud	25.53	18.54	11.80	12.08	9.65	8.44	
Educación	19.49	21.17	16.13	8.39	6.15	5.33	
Cultura (1)	-----	-----	9.40	5.81	10.73	4.58	
Transporte	18.66	17.11	16.63	14.13	2.15	12.41	
Gastos Varios	16.35	22.97	17.57	10.34	7.30	8.46	

1. A partir de enero de 1999 el grupo de Educación y Cultura se separan en Grupo Educación y Grupo Cultura, Diversión y Espacimientto.

Fuente : DANE

A junio de 2003 los grupos del IPC que presentaron una inflación en los últimos doce meses, por debajo de la inflación media de la ciudad (9,65%) son: Gastos

Varios (8,46%), Salud (8,44%), Vivienda (6,74%), Educación (5,33%), Cultura, Diversión y Esparcimiento (4,58%) y Vestuario (3,23%).

En el Gráfico 1 se observa que la inflación anualizada hasta el mes de Junio fue superior en 2,44 puntos porcentuales con relación a la variación del total nacional, entendido como 13 ciudades², que fue 7,21%.

Gráfico 2

**Pasto: Variación Mensual por Grupos de Bienes y Servicios
Junio de 2003**

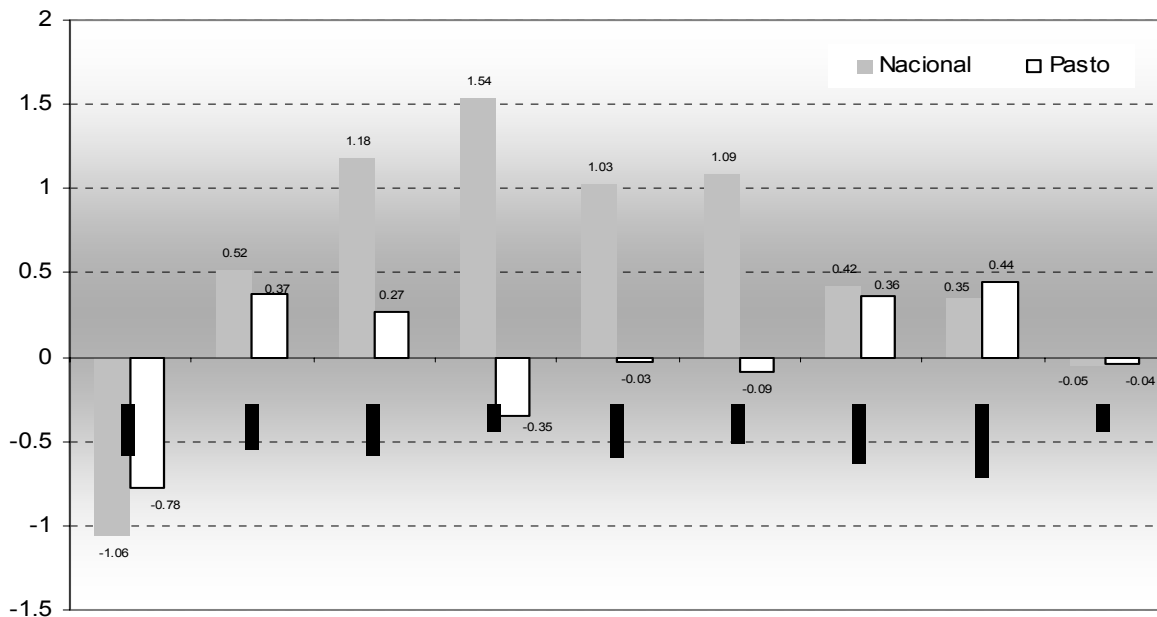

Fuente : DANE

Para los tres niveles de ingreso estudiados, el grupo de ingresos altos registró una inflación anual hasta junio de 2003 de 8,94%, frente a 10,82% del grupo de ingresos bajos y 9,45% del grupo de ingresos medios. En ese mismo orden las variaciones porcentuales a junio de 2002 fueron de: 4,86%, 7,78% y 6,51% respectivamente.

² Las trece ciudades investigadas son: Medellín, Barranquilla, Bogotá, Cartagena, Manizales, Montería, Neiva, Villavicencio, Pasto, Cúcuta, Pereira, Bucaramanga y Cali.

Los grupos de bienes y servicios que en la ciudad, durante junio de 2003, presentaron una variación positiva de precios fueron: Gastos Varios con 0,44%, debido en parte a un incremento en el precio de artículos para el aseo y cuidado personal (0,75%); seguido por el grupo Vivienda con 0,37%, en especial por el alza de los servicios de acueducto, alcantarillado y aseo de 3,94%; sigue el grupo Transporte y Comunicaciones con una variación de 0,36%, este último impulsado por el alza en el precio de los vehículos de 1,26% y finalmente el grupo Vestuario con 0,27%.

Los grupos de bienes y servicios que contribuyeron a la caída en el índice de inflación fueron: Alimentos que registraron una deflación de -0,78%, Salud -0,35%, Cultura, Diversión y Esparcimiento con -0,09% y Educación con -0,03%.

El comportamiento presentado por la inflación en año corrido (enero-junio) del 4,04% es explicado en parte, por la variación en el nivel de precios en el grupo Transportes y Comunicaciones (9,17%), que en su interior registró un incremento significativo en el pasaje aéreo del orden del 18,13% y en transporte urbano del 10,01%.

Lo anterior al parecer sustentado por el alza en el precio de la gasolina en un 14,57%. (La reforma tributaria en el artículo 55 de diciembre de 2002, contempló un alza en el precio de la gasolina a nivel departamental del 6,5% y municipal del 18,5%).

El grupo Gastos Varios presentó un incremento de 5,89%, sus subgrupos tuvieron un comportamiento similar, entre los más significativos están: Artículos para el aseo y cuidado personal del 11,67% y Bebidas alcohólicas y tabaco en un 1,76%, especialmente la cerveza que subió un 11,39, (A partir del 1° de enero se incorporó un 35% del IVA por concepto de consumo).

El grupo Vivienda registró una variación del 4,90%, presentando en su interior un crecimiento en el nivel medio de los precios del subgrupo Combustibles y servicios públicos de 11,48%, que se dio en parte por el incremento en el precio del gas (24,51%) y en conjunto en Acueducto, Alcantarillado y Aseo (10,96%).

Gráfico 3

Pasto: Variación Año Corrido por Grupos de Bienes y Servicios. Enero - Junio de 2003

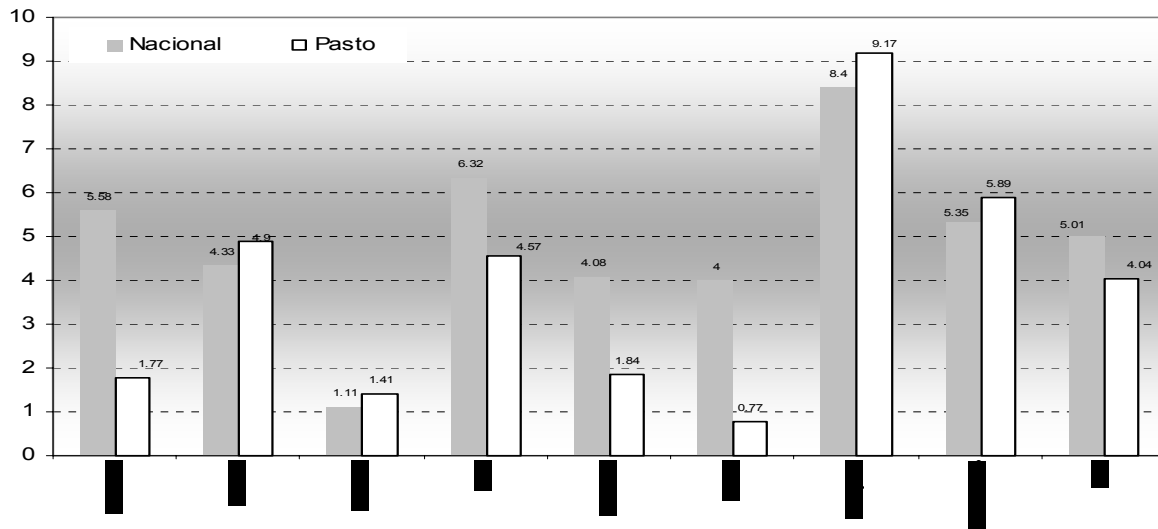

Fuente: DANE

Los grupos Salud y Educación presentaron una variación de 4,57% y 1,84%. A su vez los subgrupos que los conforman, Otros Gastos Relacionados con la Salud, y Artículos Escolares, registraron un incremento del 11,42% y 2,17%, respectivamente; este último generado por el alza registrada en los cuadernos que fue del 9,49%, (A pesar de haberse fijado como un bien exento del pago al impuesto a las ventas).

Finalmente, el grupo de alimentos se vio jalonado por los subgrupos café y chocolate que sufrieron un incremento del 6,26%, impulsado por un alza en el chocolate del

20,43%; seguido de otros productos de panadería que registro un alza del 10,73% y Frutas en conserva del 11,69%, (debido a que estos productos pertenecen a los bienes gravados con la tarifa del IVA de 7%, artículo 34 de la reforma tributaria).

En lo que se refiere a los tres niveles de ingreso estudiados, el grupo de ingresos bajos registró una inflación en el periodo enero - junio de 2003 (Año corrido) de 3,04%, frente a 3,95% del grupo de ingresos medios y 5,41% del grupo de ingresos altos. En ese mismo orden las variaciones porcentuales en igual periodo de 2002 fueron de: 3,47%, 3,24% y 2,91% respectivamente.

1.2 Índice de Costos de la Construcción de Vivienda.

Para la ciudad de San Juan de Pasto, el ICCV registró en el mes de junio de 2003 un crecimiento de 0,63%, superior en 0,43 puntos porcentuales con relación al registrado en junio del año anterior (0,20%). El comportamiento para el primer semestre del 2003 muestra una variación acumulada de 7,29%, superior en 2,31 puntos porcentuales a la registrada en igual periodo del año anterior (4,98%).

Esta variación (7,29%) como lo muestra el Gráfico 4, es la cuarta más alta del grupo de las quince ciudades investigadas y del total nacional (6,72%), resultante del agregado medio ponderado de las mismas, superada únicamente por la variación registrada en Bucaramanga (8,72%), Medellín (8,04%) y Pereira (7,32%).

Las ciudades investigadas, con variación en el primer semestre del 2003 por encima del promedio nacional³ (6,72%), en su orden fueron: Bucaramanga (8,72%), Medellín (8,04%), Pereira (7,32%), Pasto (7,29%), Cali(7,23%%), Neiva (6,97%), y Manizales(6,88%). Por debajo del promedio nacional se encuentran: Armenia (6,58%), Bogotá (6,41%), Popayán (6,28%), Barranquilla (5,63%), Ibagué (5,46%), Cúcuta (5,08%), Cartagena (4,47%) y Santa Marta (3,09%).

³ Las quince ciudades investigadas son: Medellín, Barranquilla, Bogotá, Cartagena, Manizales, Popayán, Neiva, Santa Marta, Pasto, Cúcuta, Armenia, Pereira, Bucaramanga, Ibagué y Cali.

Al desglosar el índice en sus componentes principales de estudio como son Vivienda Unifamiliar y Vivienda Multifamiliar las variaciones semestrales para el periodo analizado en su orden son 7,16 % y 7,61%, que resultan superiores a las registradas en el mismo periodo del 2002 que fueron de 5,09 y 4,71, respectivamente.

Gráfico 4

**Variación ICCV: Nacional y por ciudades
Enero - Junio 2002-2003**

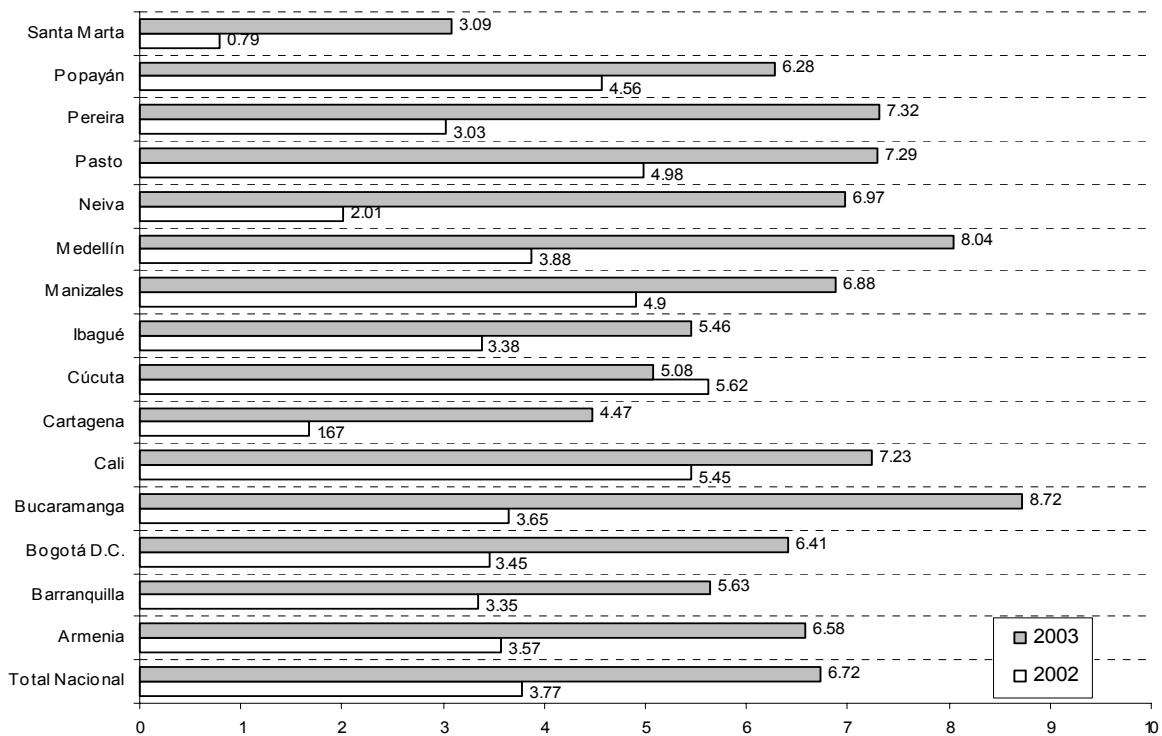

Fuente: DANE

Al interior de los grupos que conforman el Índice de Costos de la Construcción de Vivienda, tal como lo muestra el Cuadro 3, el comportamiento señala que la mayor variación en el primer semestre corresponde al grupo de Materiales con un 8,48%,

superior en 4,20 puntos porcentuales, con relación al registrado en igual periodo de 2002 que fue 4,28%.

Cuadro 2

Pasto: Comportamiento Mensual y Año corrido del ICCV, según Tipo de Vivienda Junio 2002 – Junio 2003

Meses	Total		Vivienda Unifamiliar		Vivienda Multifamiliar	
	Variación %		Variación %		Variación %	
	Mensual	Ene - Jun	Mensual	Ene - Jun	Mensual	Ene - Jun
Jun-02	0.20	4.98	0.18	5.09	0.25	4.71
Jun-03	0.63	7.29	0.59	7.16	0.73	7.61

Fuente: DANE

En segundo lugar está el grupo de Mano de Obra con una variación acumulada de 5,28%, inferior en 0,83 puntos porcentuales respecto al incremento acumulado registrado a junio del 2002 de 6,11%.

Con respecto al grupo de Maquinaria y Equipo este presenta la menor de las variaciones acumuladas promedio en el periodo enero - junio de 2003, siendo de 1,72%, inferior en 6,95 puntos porcentuales en referencia a la registrada para igual periodo del año 2002 que fue de 8,67%.

Cuadro 3

Pasto: Comportamiento Mensual y Año Corrido del ICCV, según Grupos de Costos Junio 2002 – Junio 2003

Meses	Materiales		Mano de Obra		Maquinaria y equipo	
	Variación %		Variación %		Variación %	
	Mensual	Ene - Jun	Mensual	Ene - Jun	Mensual	Ene - Jun
Jun-02	0.31	4.28	0.00	6.11	-0.07	8.67
Jun-03	0.86	8.48	0.15	5.28	0.03	1.72

Fuente: DANE

Se observa que la variación acumulada en los últimos 12 meses en la ciudad de Pasto, es de 10,47%, superior en 0,84 puntos porcentuales a la registrada a nivel

nacional que fue del orden de 9,63%. Además, la variación de la ciudad de Pasto, estuvo por debajo de ciudades como Bucaramanga (11,90%), Cali (11,24%), Pereira (10,57%), y Manizales (10,55%); y se ubicó por encima de Armenia (10,34%), Medellín (9,72%), Bogotá (9,34%), Barranquilla (9,19%), Neiva (8,84%), Cúcuta (8,02%), Ibagué (7,98%), Popayán (7,92%), Cartagena (7,09%) y Santa Marta (3,33%).

Gráfico 5

**Variación Anual ICCV: Nacional y por ciudades
Junio 2002 - Junio 2003**

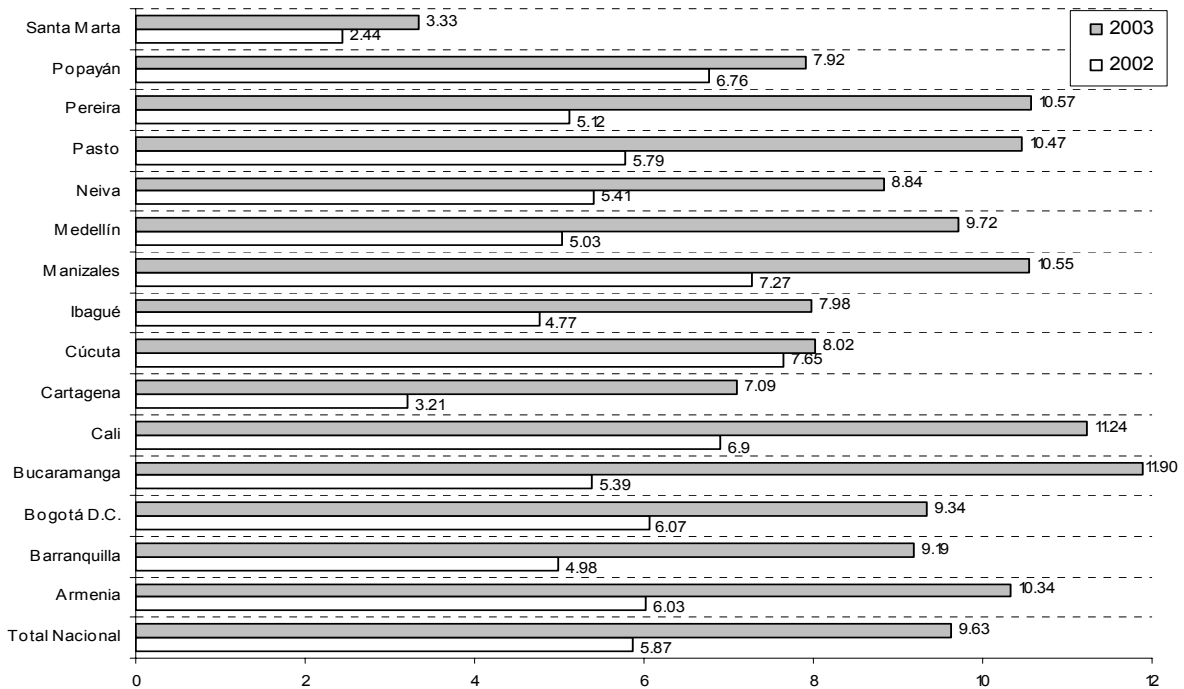

Fuente: DANE

En lo corrido del año el ICCV para Pasto fue del 7,29%, por encima 0,57 puntos porcentuales del promedio nacional que fue de 6,72%.

De otra parte, los tipos de vivienda investigados presentaron una variación, de la siguiente manera: Unifamiliar(7,16%) y Multifamiliar (7,61%), lo cual significa que

durante el primer semestre de 2003, la vivienda tipo apartamento fue la que presentó una mayor variación en los costos de construcción.

1.3 Empleo.

Según los resultados de la Encuesta Continua de Hogares, en la ciudad de San Juan de Pasto la tasa de desempleo registrada en el primer trimestre del 2003 es de 17,3%, inferior en 4,1 puntos porcentuales con relación a la registrada en igual periodo del año anterior ubicada en 21.4 %

Gráfico 6

Evolución Trimestral de la Tasa de Desempleo Pasto y 13 ciudades: Enero 2002 - Junio 2003

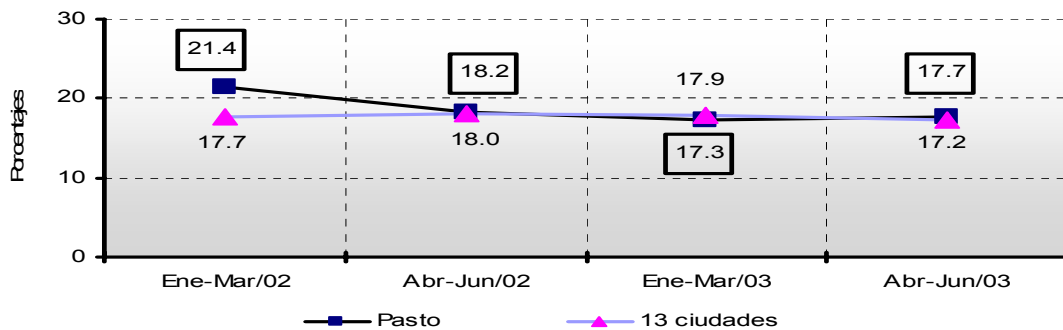

Fuente : DANE

Para el segundo trimestre del 2003, la tasa de desempleo en la ciudad de Pasto se ubica en 17,7%, inferior en 0.5 puntos porcentuales en comparación a igual periodo del 2002, pero superior a la registrada en el primer trimestre del presente año. De igual manera es superior a la tasa de desempleo de las trece principales ciudades investigadas en el país⁴, que en el trimestre abril - junio de 2003 muestra un 17,2% de desempleo.

⁴ Las trece áreas metropolitanas investigadas son: Santa fe de Bogotá DC., Barranquilla, Cali, Medellín, Bucaramanga, Manizales, Pasto, Cartagena, Villavicencio, Cúcuta, Montería, Pereira e Ibagué.

Si bien es preocupante el alto nivel de desempleo que presenta la ciudad, también lo son las altas tasas de subempleo. El Cuadro 4 muestra que el subempleo se ubica en 42,8% en el primer trimestre del 2003, superior en 2,2% con relación a igual periodo del 2002 (40,6%) cifra que indica las malas condiciones laborales de los trabajadores y la tendencia a la informalización de la economía.

Cuadro 4

**Pasto: Población Total Urbana, en Edad de Trabajar y demás
Indicadores del Mercado Laboral
Junio 2002 - Junio 2003 p**

Concepto	2002		2003	
	Enero-Marzo	Abril-junio	Enero-Marzo	Abril-Junio p
% Población en edad de trabajar	73.9	74.0	74.3	74.4
Tasa global de participación %	68.2	64.8	66.8	66.6
Tasa de ocupación	53.6	53.0	55.3	54.8
Tasa de desempleo	21.4	18.2	17.3	17.7
Tasa de sub-empleo	40.6	37.9	42.8	36.0
Población total	354	356	362	364
Población en edad de trabajar	261	263	269	271
Población económicamente activa	178	171	180	180
Ocupados	140	139	149	148
Desocupados	38	31	31	32
Inactivos	83	93	89	91

p Preliminar

Fuente : **DANE** Encuesta Nacional de Hogares

Entre el periodo Enero - Marzo 2002 y Enero - Marzo 2003, la tasa global de participación (T.G.P.) disminuyó en 1,4 puntos porcentuales (pasó de 68,2% a 66,8%) y la tasa de ocupación subió en 1,7 puntos porcentuales (pasó de 53,6% a 55,3%).

Tomando de referencia los datos del primer trimestre del 2002, se observa que las ramas de la actividad que en mayor porcentaje demandan mano de obra de los 149 mil ocupados son: Comercio (49 mil), Servicios Comunales y Personales (46 mil), Industria (19 mil), Transporte (13 mil) y los restantes 22 mil se ocuparon en Otras ramas de la actividad económica.

Según la posición ocupacional, la mayor parte de la población ocupada son trabajadores por cuenta propia con 57 mil personas indicando un incremento de 6 mil personas con relación al año anterior que fue de 51 mil personas. Seguido por el grupo de Obreros y Empleados Particulares (50 mil), Los Empleados Gubernamentales (14 mil) y otros grupos que abarcan las 26 mil personas restantes. Este incremento significativo de los trabajadores por cuenta propia es producto del creciente número de negocios informales que se están creando en la ciudad y el departamento.

En lo que se refiere a la población subempleada, se debe destacar que de las 77 mil personas que conforman este grupo, 55 mil oscilan entre las edades de 25 a 55 años, 14 mil entre los 18 y 24 años, 5 mil entre los 56 años en adelante y los 3 mil restantes entre los 12 y 17 años.

Según, los indicadores analizados, la tasa global de participación en el segundo trimestre del año registro 66,6%, disminuyendo en 0.2% en relación a la registrada en el primer trimestre del año 66.8%, y presento un leve crecimiento (1.8%) si se compara con la que presentó en igual periodo del año anterior (64.8).

Es importante resaltar que la tasa de subempleo en el periodo comprendido entre abril y junio del 2003, presentó disminución en referencia con el anterior trimestre de este mismo año (6,8%), pasando de 42.8% cifra que presentó el primer trimestre del año a 36.0 % en el segundo; anotando además que si se compara con el segundo trimestre del año 2002 también existe una disminución de 7,9%, y en este periodo se registró una tasa de subempleo del orden del 1,9%.

1.4 Movimiento de sociedades

- Inversión neta

En el primer semestre de 2003, la inversión neta de capital fue de \$3.983 millones representado en 38 empresas, superior en \$1.688 millones a la inversión realizada en el mismo periodo del año anterior. Es importante resaltar que el capital de

sociedades constituidas y reformadas presento un incremento considerable en el primer semestre de 2003, demostrando que hay empresas que se encuentran bien consolidadas y posicionadas en el mercado.

La actividad económica donde se realizó la mayor inversión neta fue en el comercio con \$2.603 millones, representados en 14 sociedades lo que genero una participación del 65,4% en el total de inversión. Le siguió el sector transporte con \$380 millones y 9 sociedades, actividad inmobiliaria con \$281,5 millones y 5 sociedades, cuya participación fue del 7,1%.

Cuadro 5
Pasto. Inversión neta, por actividad económica
Primer semestre 2002-2003

Actividad Económica	I Sem 2002	I Sem 2003	Millones de pesos	
			Variación	
			Absoluta	%
Total	2,295	3,983	1687.7	73.5
Agropecuario	20	320	300.0	1500.0
Explotación de minas	0	5	5.0	(--)
Industria	-66	57	123.6	-186.7
Electricidad, gas y agua	200	0	-200.0	-100.0
Construcción	134	49	-84.6	-63.2
Comercio	957	2,603	1645.6	171.9
Hoteles y Restaurantes	42	214	171.9	405.4
Transporte y Telecomunicaciones	564	380	-183.9	-32.6
Servicios de Intermediación Financiera	-12	72	83.3	-724.3
Actividad Inmobiliaria	119	282	162.7	137.0
Administración Pública y Defensa	-1	0	1.0	-100.0
Educación	0	-1	-0.5	(--)
Salud	338	4	-333.4	-98.7
Otros servicios	0	-3	-3.0	(--)

* Inversión neta= Capital constituido +capital reformado-capital liquidado.

Fuente: Cámara de Comercio.

De acuerdo con la organización jurídica de las empresas, la sociedad limitada registró el valor más alto de inversión neta con \$3.213, que representan el 80,7% con 16 sociedades, en orden de importancia por su participación le siguió la

sociedad anónima con \$609 millones y participación de 15,3%; la empresa unipersonal con \$153 millones, cuya participación fue de 3,8% con 13 sociedades.

Gráfico 7

Pasto. Inversión neta, por actividad económica.
Primer semestre 2003

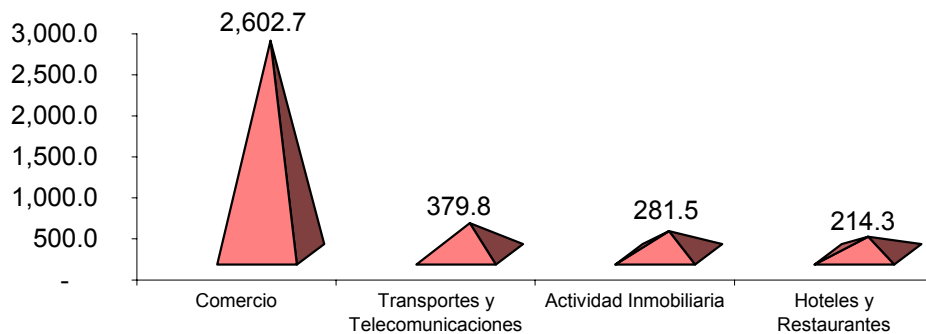

Fuente: Cámara de Comercio de Pasto

Es conveniente mencionar que algunas políticas generadas por el Gobierno Nacional han dado mayor estabilidad a la actividad económica de la región y con ello se ha generado sostenibilidad en las empresas.

- Sociedades constituidas

En el primer semestre de 2003, se constituyeron 78 sociedades por valor de \$1.603 millones, comparado con el primer semestre del año anterior en el que se constituyeron 89 sociedades por \$1.137 millones; se puede observar que se dio un incremento del capital en un 41% para este periodo y una disminución en la cantidad de sociedades del 12,4%.

Las actividades en las que se observó el mayor número de sociedades constituidas fueron: el Comercio con 25 sociedades, que representan el 32%, Transporte y Telecomunicaciones con 16, que representan el 20,5%, Actividad Inmobiliaria con 15 que representan el 19,2% y Salud con 12 sociedades, representadas en un 15,4%; mientras que las otras actividades se encuentran representadas en 3 empresas; cabe resaltar la participación de la actividad de Agricultura y Pesca que en número fue de 2 y reportó un capital de \$362 millones, constituyendo un aporte del 22,6% al capital total.

Cuadro 6

Pasto. Sociedades constituidas, por actividad económica Primer semestre 2002-2003

Actividad Económica	Millones de pesos					
	I Sem 2002		I Sem 2003		Variación	
	No.	Valor	No.	Valor	Absoluta	%
Total	79	1,071	78	1,603	531.8	49.6
Agropecuario	1	20	2	362	342.0	1710.0
Explotación de minas	0	0	1	5	5.0	(--)
Industria	7	50	3	73	23.9	48.3
Electricidad, gas y agua	0	0	0	0	0.0	0.0
Construcción	9	49	2	4	-44.8	-92.2
Comercio	27	677	25	608	-69.0	-10.2
Hoteles y Restaurantes	3	61	0	0	-61.4	-100.0
Transporte y Telecomunicaciones	12	36	16	280	244.4	680.8
Servicios de Intermediación Financiera	3	15	2	6	-9.3	-62.0
Actividad Inmobiliaria	11	107	15	173	66.4	62.2
Administración Pública y Defensa	1	2	0	0	-2.0	-100.0
Educación	1	1	0	0	-1.0	-100.0
Salud	4	54	12	92	37.6	69.8
Otros servicios	0	0	0	0	0.0	0.0

Fuente: Cámara de Comercio.

Del total de sociedades constituidas, según ente jurídico la sociedad limitada tuvo una participación del 48,7% en cantidad y en valor del 74,4%, le siguen en su orden la empresa unipersonal con el 42,3% en cantidad y en valor una participación del 8,5%; la sociedad anónima con el 7,7% en cantidad y en valor del 17% y

finalmente la sociedad en comandita simple con una participación mínima del 1,3% en cantidad y 0,1% en valor.

Gráfico 8

**Pasto. Movimiento de Sociedades
Primer Semestre de 2003**

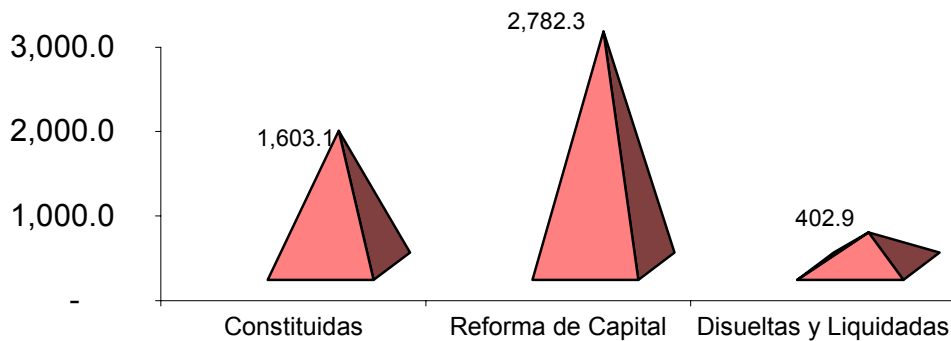

- Sociedades con Reforma de Capital

Para el primer trimestre de 2003, 21 sociedades hicieron reforma de capital, con un valor de \$2.782 millones, mientras que en el primer semestre de 2002 el valor de dicha reforma fue de \$1.575 millones, representando un incremento en valor de \$1.207 millones (76,6%).

Las actividades que mayor reformas de capital hicieron, fueron: comercio con 7 sociedades y participación de 33,3%; la actividad inmobiliaria con 5 sociedades y un incremento del 23,8%; cabe mencionar la participación de la actividad de hoteles y restaurantes que aunque sólo fue una sociedad, presentó una participación en valor de 7,7%.

Cuadro 7
Pasto. Sociedades reformadas, por actividad económica
Primer semestre 2002-2003

Actividad Económica	Millones de pesos					
	I Sem 2002		I Sem 2003		Variación	
	No.	Valor	No.	Valor	Absoluta	%
Total	20	1,575	21	2,782	1207.2	76.6
Agropecuario	0	0	0	0	0.0	(--)
Industria	1	38	0	0	-38.0	-100.0
Electricidad, gas y agua	1	200	0	0	-200.0	-100.0
Construcción	1	97	3	88	-8.5	-8.8
Comercio	9	348	7	2,127	1779.0	511.6
Hoteles y Restaurantes	0	0	1	214	214.3	(--)
Transporte y Telecomunicaciones	5	562	2	127	-435.0	-77.4
Servicios de Intermediación Financiera	0	0	3	68	68.1	(--)
Actividad Inmobiliaria	1	25	5	158	133.1	532.4
Administración Pública y Defensa	0	0	0	0	0.0	0.0
Educación	0	0	0	0	0.0	0.0
Salud	2	306	0	0	-305.8	-100.0
Otros servicios	0	0	0	0	0.0	0.0

Fuente: Cámara de Comercio.

De acuerdo a organización jurídica la sociedad limitada fue la de mayor participación con 17 sociedades, una participación del 80,9% en número para un aporte de \$2.378 millones; también contribuyó en un aporte considerable en cuanto a valor, la sociedad anónima con \$360 millones, participando con el 12,9%.

- Sociedades Disueltas y Liquidadas

Al finalizar el primer semestre de 2003, se contabilizaron 61 sociedades disueltas y liquidadas por \$403 millones, mientras que en el mismo periodo de 2002, se presentaron 40 disoluciones y liquidaciones por \$352 millones; es decir en este periodo del 2003, se dio un incremento de sociedades disueltas y liquidadas de 21 por valor de \$51 millones.

Según actividad económica de las empresas, las que mayor número de disoluciones y liquidaciones hicieron fueron las comerciales con 18 sociedades y \$132 millones

para una participación de 32,8%; transporte y telecomunicaciones con 15 sociedades \$27 millones, 6,8% de participación y la actividad inmobiliaria con 11 sociedades y \$50 millones; se resalta la participación de la actividad de la salud que aunque sólo tiene 4 sociedades, representó en valor 21,6% de participación.

Cuadro 8
Pasto. Sociedades disueltas y liquidadas, por actividad económica
Primer semestre 2002-2003

Actividad Económica	Millones de pesos					
	I Sem 2002		I Sem 2003		Variación	
	No.	Valor	No.	Valor	Absoluta	%
Total	40	352	61	403	51.2	14.6
Agropecuario	0	0	1	42	42.0	0.0
Industria	2	154	2	16	-137.7	-89.6
Electricidad, gas y agua	0	0	0	0	0.0	0.0
Construcción	2	12	5	43	31.3	272.2
Comercio	9	68	18	132	64.3	94.7
Hoteles y Restaurantes	2	19	0	0	-19.0	-100.0
Transporte y Telecomunicaciones	6	34	15	27	-6.8	-19.9
Servicios de Intermediación Financiera	4	27	3	2	-24.5	-92.5
Actividad Inmobiliaria	8	13	11	50	36.8	283.1
Administración Pública y Defensa	1	3	0	0	-3.0	-100.0
Educación	1	1	1	1	-0.5	-50.0
Salud	5	22	4	87	65.3	296.8
Otros servicios	0	0	1	3	3.0	0.0

Fuente: Cámara de Comercio.

2. COMERCIO EXTERIOR

2.1 Exportaciones

Las exportaciones no tradicionales registradas en valor FOB durante el primer trimestre del año 2003 del Departamento de Nariño sumaron US\$ 7.157.473, lo que significó un aumento del US\$1.2 millones (20,3%) con respecto al primer trimestre al año inmediatamente anterior cuando alcanzo la cifra de US\$5.950.240.

Cuadro 9

Nariño. Exportaciones no tradicionales registradas en valor FOB, según clasificación CIU

Primer trimestre 2002-2003

Código	Descripción	Valor FOB (US\$)		Variación %
		2002	2003	
		I Trimestre	I Trimestre	
	Total	5,950,240	7,157,473	20.3
100	Sector agropecuario. silvicultura caza y pesca	364,044	195,324	-46.3
111	Producción agropecuaria	6,760	0	-100.0
121	Silvicultura	10,200	24,210	137.4
130	Pesca	347,084	171,114	-50.7
200	Sector minero	4,234	1,760	-58.4
290	Extracción otros minerales	4,234	1,760	-58.4
300	Sector industrial	5,581,962	6,960,389	24.7
	Productos alimenticios, bebidas y tabaco	5,322,728	6,926,357	30.1
311	Fabricación productos alimenticios	5,322,728	6,926,357	30.1
	Textiles, prendas de vestir	33,629	12,129	-63.9
321	Textiles	125	5,594	4375.2
322	Prendas de vestir	1,548	45	-97.1
323	Cuero y sus derivados	31,956	6,490	-79.7
	Industria maderera	4,628	8,341	80.2
331	Madera y sus productos	4,628	2,726	-41.1
332	Muebles de madera	0	5,615	(--)
	Fabricación de papel y sus productos	0	6,206	(--)
342	Imprentas y editoriales	0	6,206	(--)
	Minerales no metálicos	35,977	1,650	-95.4
361	Barro, loza, etc	35,977	0	-100.0
362	Vidrio y sus productos	0	1,650	(--)
	Maquinaria y equipo	185,000	3,434	-98.1
381	Metálicos excepto maquinaria	44,500	0	-100.0
382	Maquinaria excepto eléctrica	16,000	0	-100.0
383	Maquinaria eléctrica	0	3,434	(--)
384	Construcción de material de transporte	124,500	0	-100.0
	Otras industrias	0	2,272	(--)
390	Otras industrias manufactureras	0	2,272	(--)

Fuente: DANE.

Los grupos que mayor contribución hicieron a la variación positiva en las exportaciones en el periodo analizado fueron: el grupo del sector industrial (24,7%) dentro de este grupo se destacan los subgrupos: productos alimenticios, bebidas y tabaco (30,1%), la industria maderera (80.2%) y la fabricación de papel y sus productos que presentó ventas al exterior por valor de \$6.206 dólares americanos.

De otro lado las exportaciones presentaron disminuciones en el sector agropecuario, silvicultura, caza y pesca y en el sector minero con variaciones negativas de -46,3% y de -58,4% respectivamente. Dentro del sector industrial las disminuciones mas

significativas se dieron en textiles y prendas de vestir (-63,9%), maquinaria y equipo (-98,1%) y en el grupo de minerales no metálicos (-95,4%).

Para el primer trimestre de 2003 el país donde se vendió la mayor cantidad de la producción fue el Reino Unido (53,0%), especialmente productos alimenticios bebidas y tabaco, le siguió en importancia el Perú (31,8%) ; Estados Unidos se ubica como el tercer país de destino de la producción del Departamento (13,3%), principalmente con productos del sector industrial; otros países como Ecuador, Alemania, Costa Rica, Venezuela compraron productos del Departamento de Nariño en un 1,9%.

2.2 Importaciones

Según las estadísticas suministradas por el DANE, para el primer trimestre de 2003 el Departamento de Nariño presentó registros de importaciones en valores FOB por US\$ 11.058.983, lo que significó una disminución de -11,4% frente a las observadas durante el primer trimestre del año anterior cuando fueron de US\$ 12.488.550 , este comportamiento negativo en las compras al exterior se originó en los siguientes sectores: sector agropecuario, silvicultura, caza y pesca (-40,3%) y el sector minero (-18,1%).

Por su parte el sector industrial presentó durante el primer trimestre un balance positivo al crecer en US\$489.533 lo que significó un aumento del 6,4%; dentro de este sector se destaca el crecimiento obtenido en el grupo textiles y prendas de vestir (66,6%) y el grupo de productos alimenticios, bebidas y tabaco (23,0%)

Las importaciones del departamento de Nariño se realizan principalmente con el Ecuador (93,46%), en segundo lugar esta Australia (1.84%), Estados Unidos le sigue en importancia (1,75), y en menor proporción con países como, Perú, Chile, Panamá y Alemania.

Cuadro 10
Nariño. Importaciones registradas en valor FOB, según clasificación CIU.
Primer trimestre 2002-2003

Código	Descripción	Valor FOB (US\$)	Valor FOB (US\$)	Variación %
		2002	2003	
		I Trimestre	I Trimestre	
	Total	12,488,550	11,058,983	-11.4
100	Sector agropecuario, silvicultura caza y pesca	4,754,940	2,839,443	-40.3
111	Producción agropecuaria	4,753,092	2,836,588	-40.3
121	Silvicultura	1,848	0	-100.0
130	Pesca	0	2,855	(-)
200	Sector minero	28,729	23,516	-18.1
290	Extracción otros minerales	28,729	23,516	-18.1
300	Sector industrial	7,693,778	8,183,311	6.4
	Productos alimenticios, bebidas y tabaco	4,941,076	6,075,834	23.0
311	Fabricación productos alimenticios	4,543,265	5,821,882	28.1
312	Fabricación otros productos alimenticios	397,811	253,952	-36.2
	Textiles, prendas de vestir	366,768	610,985	66.6
321	Textiles	363,648	601,945	65.5
322	Prendas de vestir	3,120	9,031	189.5
323	Cuero y sus derivados	0	9	(-)
	Industria maderera	294,692	209,718	-28.8
331	Madera y sus productos	254,878	194,394	-23.7
332	Muebles de madera	39,814	15,324	-61.5
	Fabricación de papel y sus productos	6,160	26,600	331.8
341	Papel y sus productos	4,900	16,080	228.2
342	Imprentas y editoriales	1,260	10,520	734.9
	Fabricación sustancias químicas	925,467	951,197	2.8
351	Químicos industriales	1,990	41,692	1995.1
352	Otros químicos	839,034	873,064	4.1
355	Caucho	68,034	15,849	-76.7
356	Plásticos	16,409	20,592	25.5
	Minerales no metálicos	314,114	36,570	-88.4
361	Barro, loza, etc	44,133	23,974	-45.7
362	Vidrio y sus productos	0	8	(-)
369	Otros minerales no metálicos	269,981	12,588	-95.3
	Metálicas básicas	4	0	(-)
371	Básicas de hierro y acero	4	0	(-)
	Maquinaria y equipo	782,275	267,059	-65.9
381	Metálicos excepto maquinaria	42,378	52,162	23.1
382	Maquinaria excepto eléctrica	193,399	121,063	-37.4
383	Maquinaria eléctrica	539,344	40,384	-92.5
384	Material transporte	2,262	447	-80.2
385	Equipo profesional y científico	4,892	53,003	983.5
	Otras industrias	63,222	5,348	-91.5
390	Otras industrias manufactureras	63,222	5,348	-91.5
600	Comercio al por mayor y al por menor y restaurantes y hoteles	11,103	12,713	14.5
610	Comercio al por mayor	11,103	12,713	14.5

Fuente: DANE.

2.3 Balanza Comercial

La balanza comercial de bienes presentó para el primer trimestre de 2003 un saldo deficitario por US\$ 3.902 miles y una disminución del 40,0% frente al saldo observado en el primer trimestre del 2002 cuando reporto un déficit por US\$ 6.538 miles. El resultado comercial deficitario se presentó por la participación de las importaciones en el comercio global con el 60,7%, mientras que las exportaciones alcanzaron el 39,29%.

Gráfico 9
Nariño. Balanza comercial en valores FOB
I Trimestre 2002-2003

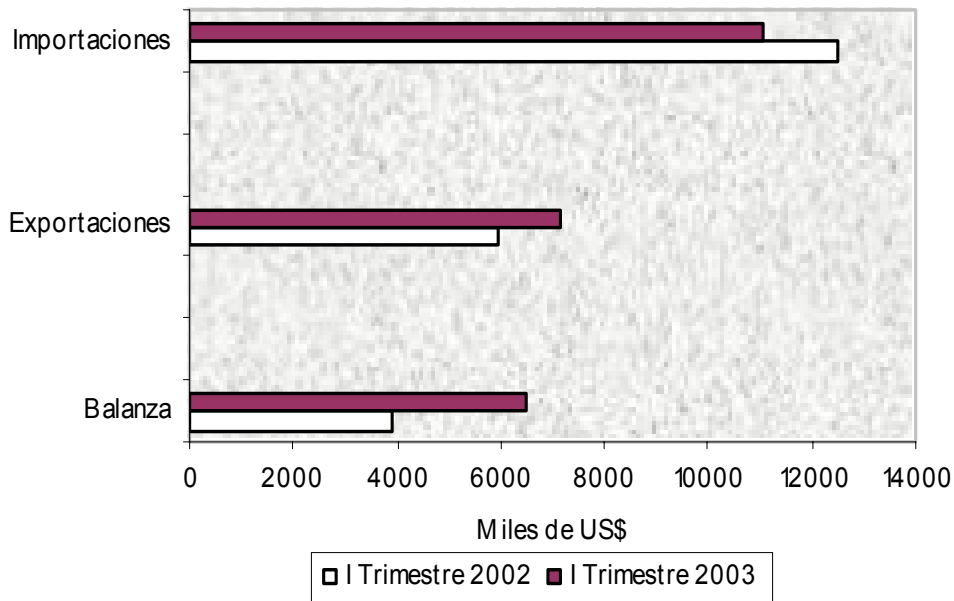

Fuente: DANE

3. Monetarios y Financieros

3.2 Financieros

- Fuentes de recursos

Las principales fuentes de recursos del sistema financiero del Departamento de Nariño a diciembre de 2002 presentaron un comportamiento positivo al arrojar un saldo por \$746.102 millones, lo que significó un incremento del 12,1% frente a igual periodo de 2002.

El mayor avance se observó en los depósitos de ahorro al registrar una variación positiva de 15,8% y presentar una participación del 49,2% del total de fuentes, le sigue en importancia los depósitos en cuenta corriente bancaria al crecer en 10,4% y participar con el 26,4 %.

Cuadro 11
Nariño. Saldos de las fuentes de recursos del sistema financiero
Diciembre 2001-2002

Conceptos	Millones de pesos		
	Saldos a diciembre		Var. %
	2001	2002	Anual
Total sistema financiero	665,501	746,102	12.1
Depósitos en cuenta corriente bancaria	178,592	197,173	10.4
Certificados de depósito a término	169,360	175,825	3.8
Depósitos de ahorro	317,106	367,189	15.8
Certificados de ahorro de valor constante	436	5,911	---
T.I.C	7	4	-42.9

Fuente: Superintendencia Bancaria.

- Usos de Recursos

Al terminar el año 2002 el saldo de usos de recursos del sistema financiero de Nariño totalizó \$356,237 millones lo que indicó un aumento del 1,11%, frente al valor registrado el año inmediatamente anterior, este comportamiento obedece a la disminución en las tasas de interés y a la política de crédito ofrecida por el sistema financiero en la región.

Cuadro 12
Nariño. Saldo de los Usos de recursos del sistema financiero.
Diciembre 2001-2002

Variables	Millones de pesos	
	Var. %	
	Anual	
Cartera neta diciembre 2001	352,314	-
Cartera neta diciembre 2002	356,237	1.11

Fuente: Superintendencia Bancaria.

El mayor porcentaje de la cartera neta ofrecida esta dirigida al crédito de vivienda (34,9%) le sigue el crédito comercial (33,5%) y la participación del crédito de consumo es del 30,7%.

4. FISCALES

4.1 Situación Fiscal

4.1.1 Gobierno Central Departamental

Para el primer trimestre de 2003 la situación fiscal del Gobierno Central Departamental reportó ingresos por \$67.547 millones, cifra superior en \$10.116 millones (17,6%) a la observada en igual periodo de 2002. El aumento se presentó en los ingresos no tributarios al pasar de \$1.695 millones en marzo de 2002 a \$7.442 millones en igual mes del siguiente año, debido al mayor recaudo en los ingresos de la propiedad (\$5.725 millones).

Los ingresos Tributarios crecieron en 7.7% debido al aumento originado en la sobretasa a la gasolina que presento un incremento del 103.8% y en el impuesto de timbre circulación y tránsito con 192.1% al totalizar \$1.164 millones. Los ingresos correspondientes al impuesto de cerveza y registro y anotación reportaron aumentos de \$779 millones (38.2%) y \$32 millones (7.8%) respectivamente. Por su parte los ingresos por transferencias aumentaron en 7.9% destacándose los ingresos de la nación central con \$49.172 millones. Contrario a los anteriores tributos, los impuestos a los cigarrillos y licores, disminuyeron \$1.105 millones (-51,7%) y \$895 millones (-26.2%), en su orden.

Los gastos del Gobierno Central Departamental durante el primer trimestre de 2003 ascendieron a \$45.803 millones, cifra inferior en \$16.662 millones (57,2%) a la ejecutada en el primer trimestre del año 2002. Al realizar la descomposición de los rubros se observa que las erogaciones se concentraron en los gastos corrientes, al aumentar en \$16.582 millones (56,9%). Dentro de estos sobresalen los dirigidos a

funcionamiento al aumentar en \$15.957 millones (56,6%) a pesar del ajuste fiscal que viene realizando la administración Seccional.

Cuadro 13
Nariño. Situación fiscal del Gobierno Central Departamental.
Primer trimestre 2002-2003

Millones de pesos

Variables económicas	Marzo 2002	Marzo 2003	Variación %
Ingresos	57,431.0	67,546.6	17.6
A. Ingresos Corrientes	57,431.0	67,546.6	17.6
A.1. Ingresos tributarios	10,152.2	10,933.0	7.7
Cigarrillos	2,139.0	1,034.1	-51.7
Cerveza	2,039.6	2,818.9	38.2
Licores	3,416.3	2,521.4	-26.2
Timbre, circulación y tránsito	398.6	1,164.4	192.1
Registro y anotación	409.8	441.8	7.8
Sobretasa a la gasolina	1,410.5	2,874.0	103.8
Otros	338.4	78.3	-76.8
A.2. Ingresos no tributarios	1,694.5	7,441.7	339.2
Ingresos de la propiedad	86.1	5,810.9	6,650.4
Ingresos por servicios y operaciones	17.1	18.5	8.0
Otros	1,591.3	1,612.3	1.3
A.3. Ingresos por transferencias	45,584.3	49,171.9	7.9
A.3.1. Nacional	45,584.3	49,171.9	7.9
Nación central	45,584.3	49,053.4	7.6
Nación central + iva se oculta esta se deja arriba	45,584.3	49,053.4	7.6
Empresas de bienes y servicios	0.0	118.6	v.i.
Gastos	29,141.2	45,802.9	57.2
B. Gastos corrientes	29,140.2	45,722.1	56.9
B.1. Funcionamiento	28,169.3	44,126.5	56.6
Remuneración del trabajo	26,420.2	35,674.8	35.0
Compra de bienes y servicios de consumo	1,690.9	8,376.5	395.4
Otros	58.1	75.2	29.3
B.2. Intereses y comisiones de deuda pública	563.3	0.0	v.i.
Interna	563.3	0.0	v.i.
B.3. Gastos por transferencias	407.7	1,595.6	291.4
B.3.1. Nacional	399.4	728.1	82.3
Entidades descentralizadas	399.4	728.1	82.3
B.3.2. Departamental	0.0	867.5	v.i.
Entidades descentralizadas	0.0	867.5	v.i.
B.3.4. Otros	8.2	0.0	v.i.
C. Déficit o ahorro corriente	28,290.8	21,824.4	-22.9
E. Gastos de capital	1.0	80.8	7,980.1
Otros	1.0	80.8	7,980.1
G. Déficit o superavit total	28,289.8	21,743.6	-23.1
H. Financiamiento	-28,289.8	-21,743.6	-23.1
H.2. Interno	0.0	-47.3	v.i.
Amortizaciones	0.0	47.3	v.i.
H.3. Variación de depósitos	4,820.8	-50,142.8	-1,140.1
H.4. O t r o s	-33,110.6	28,446.5	-185.9
I.1 Reconocimientos	491.9	0.0	v.i.
I.2 Compromisos - C x P	1,443.1	0.0	v.i.

V.I.: Variación indeterminada

Notas: (0) cifra inferior a la unidad empleada o no significativa

Fuente: Gobernación de Nariño. Banco de la República

Gráfico 10

Nariño: Ingresos y gastos gobierno Central Departamental. Primer trimestre 2002-2003

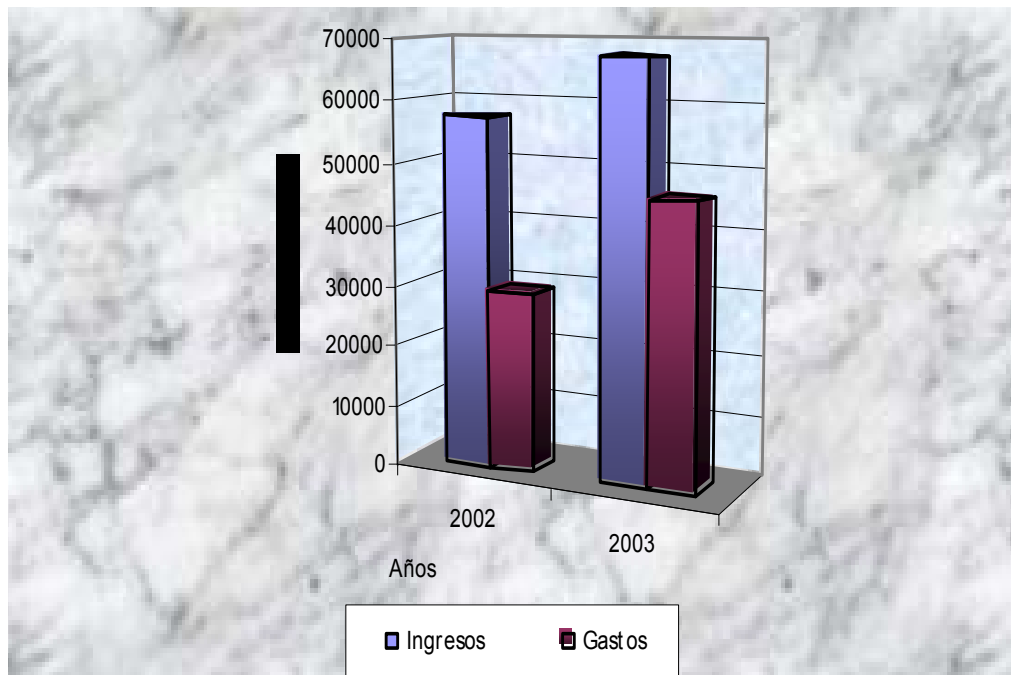

Fuente: Gobernación de Nariño

Los gastos causados por transferencias pasaron de \$408 millones en el primer trimestre de 2002 a \$1.596 millones (291,4%), aumento causado por el dinero dirigido gastos parafiscales.

Finalmente, las finanzas de la administración central de Nariño consolidaron a diciembre de 2002 un superávit de \$21.744 millones, resultado inferior en 23,1% al superávit obtenido el primer trimestre de 2002 el cual fue de \$28.290 millones.

4.1.2 Gobierno Central Municipal San Juan de Pasto

Las finanzas publicas del Gobierno Central Municipal durante el primer trimestre de 2003 arrojaron un saldo en los ingresos corrientes por \$38.750 millones lo que

significó un incremento del 39,5% con respecto a igual período de 2002, diferente comportamiento presentaron los ingresos de capital que disminuyeron en 53,7%.

Los ingresos recibidos por tributos en el municipio a marzo de 2003 sumaron \$13.250 millones 16,0% más que los recibidos en igual período de 2002. Se destacan los ingresos recibidos por industria y comercio y por predial y complementarios con \$862 millones (20,2%), y \$846 millones (17,0%) más que los recibidos en igual período de 2002. Los ingresos recibidos por la sobretasa a la gasolina aumentaron \$241 millones (13,4%).

Los no tributarios alcanzaron la suma de \$4.155 millones, logrando un aumento de 259,9% y sobresaliendo los ingresos de la propiedad con incremento de 443,0% y una participación de 87,6% sobre el total de ingresos no tributarios.

Los aportes recibidos del Gobierno Nacional sumaron \$21.274 millones que representaron el 40,0% más que los recibidos el primer trimestre del año 2002, por el proceso de reestructuración y recategorización del municipio (ley 617 de 2000).

Los gastos del municipio San Juan de Pasto sumaron \$ 21.950 millones, 11,9% menos con respecto al trimestre del año anterior. Los egresos corrientes representaron 88,6% del total de gastos sumando \$19.444 millones con una disminución del 16,0%, de donde el gasto de funcionamiento absorbió el 96,6% de los recursos.

La disminución en los gastos de funcionamiento del 16,0% al final de marzo de 2003 obedeció al menor gasto en la compra de bienes y servicios de consumo los que disminuyeron en 48,8% y en la remuneración al trabajo con -4,2%.

Las transferencias pagadas tuvieron un decrecimiento del 12,7% al totalizar \$630 millones con respecto a la vigencia de marzo de 2002 cuando sumaron \$722 millones, igualmente el pago de intereses y comisiones de la deuda pública

indicaron una caída del 68,2%, resultado del buen desempeño de la administración en el cumplimiento de los abonos.

Cuadro 14
Pasto. Situación fiscal del Gobierno Central Municipal.
Primer trimestre 2002-2003

Millones de pesos

VARIABLES ECONÓMICAS	Marzo 2002	Marzo 2003	Variación %
Ingresos	27.784.5	38.750.1	39.5
A. Ingresos corrientes	27.771.8	38.744.3	39.5
A.1. Ingresos tributarios	11.424.1	13.250.5	16.0
Predial y complementarios	4.975.9	5.821.7	17.0
Industria y comercio	4.274.9	5.136.6	20.2
Timbre, circulación y tránsito	0.0	0.6	v.i.
Sobretasa a la gasolina	1.793.7	2.034.8	13.4
Otros	379.6	256.8	-32.4
A.2. Ingresos no tributarios	1.154.4	4.154.8	259.9
Ingresos de la propiedad	670.4	3.640.5	443.0
Ingresos por servicios y operaciones	181.0	44.5	-75.4
Otros	302.9	469.8	55.1
A.3. Ingresos por transferencias	15.193.3	21.339.0	40.5
A.3.1. Nacional	15.193.2	21.274.2	40.0
Nación central	13.528.9	21.274.2	57.2
Empresas de bienes y servicios	1.664.3	0.0	v.i.
A.3.2. Departamental	0.1	29.5	55,351.1
Departamento central	0.1	29.5	55,351.1
A.3.3. Municipal	0.0	35.3	v.i.
Empresas de bienes y servicios	0.0	35.3	v.i.
Gastos	24.912.1	21.950.0	-11.9
B. Gastos corrientes	23.156.0	19.444.2	-16.0
B.1. Funcionamiento	22.309.0	18.774.5	-15.8
Remuneración del trabajo	15.992.2	15.319.2	-4.2
Compra de bienes y servicios de consumo	6.311.7	3.232.9	-48.8
Otros	5.0	222.4	4,348.9
B.2. Intereses y comisiones de deuda pública	125.3	39.9	-68.2
Interna	125.3	39.9	-68.2
B.3. Gastos por transferencias	721.7	629.8	-12.7
B.3.1. Nacional	466.7	615.9	32.0
Entidades descentralizadas	466.7	615.9	32.0
B.3.2. Departamental	0.0	0.0	0.0
B.3.3. Municipal	179.0	0.0	v.i.
Entidades descentralizadas	179.0	0.0	v.i.
B.3.4. Otros	76.0	13.9	-81.7
C. Déficit o ahorro corriente	4.615.8	19.300.0	318.1
D. Ingresos de capital	12.7	5.9	-53.7
Otros	12.7	5.9	-53.7
E. Gastos de capital	1.756.1	2.505.8	42.7
Formación bruta de capital	1.751.6	2.412.2	37.7
Otros	4.5	93.6	1,995.6
G. Déficit o superavit total	2.872.4	16.804.7	485.0
H. Financiamiento	-2.872.4	-16.804.7	485.0
H.1. Externo	471.8	783.5	66.0
Desembolsos	471.8	783.5	66.0
H.2. Interno	-292.5	-142.2	-51.4
Amortizaciones	292.5	142.2	-51.4
H.3. Variación de depósitos	-22.047.1	-12.630.5	-42.7
H.4. Otros	18.995.3	-4.815.5	-125.4

Notas: (0) cifra inferior a la unidad empleada o no significativa
Fuente: Municipio San Juan de Pasto. Banco de la República

La situación fiscal del Municipio de Pasto reflejó en el primer trimestre de 2003 un superávit de \$16.805 millones contrastando con el observado en el año 2002 cuando presentó \$2.872 millones de superávit en el ejercicio.

4.2 Recaudo de impuestos nacionales

El recaudo en Nariño efectuado por la Administración de Impuestos de Pasto y las Administraciones de Aduanas de Ipiales y Tumaco, durante el primer semestre del año 2003 comparado con el año 2002, presenta un incremento \$9.404 Millones de pesos que constituye un 15,4% al pasar de 61.234 millones de pesos en el primer semestre de 2002 a \$ 70.638 millones en igual periodo del siguiente año.

Cuadro 15

Nariño. Comportamiento del recaudo por tipo de impuesto

Primer semestre 2002-2003

Millones de \$					
Recaudo	Renta	Ventas	Rte.Fte	Aduanas	Total
2000 Enero -	5,816.2	6,987.6	10,659.8	21,291.3	44,754.9
2001 Enero -	6,313.1	7,690.6	13,574.0	28,929.4	56,507.1
2002 Enero -	11,602.3	8,239.6	15,613.1	25,778.9	61,233.9
2003 Enero -	9,909.3	10,736.2	20,331.7	29,660.6	70,637.8
2003 Enero -	9,909.3	10,736.2	20,331.7	29,660.6	70,637.8
Enero	774.1	3,736.4	4,582.6	4,110.3	13,203.4
Febrero	3348.2	18.5	2,622.1	4,825.2	10,814.0
Marzo	768.6	3,168.6	2,919.3	5,041.0	11,897.5
Abril	4008.3	4.2	3,207.1	5,287.0	12,506.6
Mayo	964.7	3,792.0	3,303.0	5,198.1	13,257.8
Junio	45.4	16.5	3,697.6	5,199.0	8,958.5

Fuente: DIAN.

En cuanto a Recaudo Tributario constituido por el impuesto de Renta, Ventas y Retención en la Fuente en el segundo trimestre del 2003 presenta un incremento general del 15.6% al pasar de un recaudo de \$35.455 millones el primer semestre de 2002 a \$ 40.977 millones el siguiente año.

Sin embargo es importante, evaluar el comportamiento por impuesto en forma separada: el impuesto de Renta presenta descenso considerable del 17% al pasar de \$ 11.602 millones en el año 2002 a \$9.909 millones en el año 2003, el recaudo se modifica de acuerdo con los plazos que se establecen cada año para presentar la declaración de renta y a las políticas tributarias adoptadas mediante la Ley 788 del 27 diciembre del 2002; el Impuesto al Valor Agregado IVA presenta un incremento del 30% correspondiente a \$2.497 millones; en Retención en la Fuente el incremento es del 30% con \$4.719 millones y en Aduanas del 15% con \$ 3.882 millones.

Gráfico 11
Nariño. Recaudo de impuestos por tipo.
Primer semestre 2002-2003

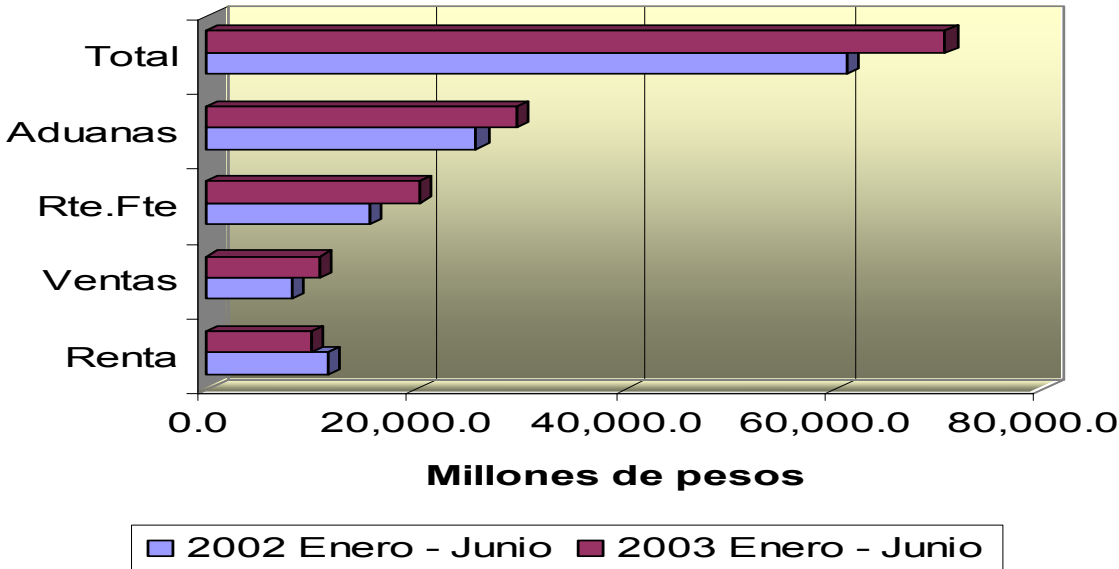

Fuente: DIAN. Pasto

El recaudo por concepto de Impuesto por Seguridad Democrática se considera como ingreso especial, acorde con los lineamientos del Decreto N° 1838 del 11 de agosto del 2002; obteniéndose un recaudo de \$4.797 millones durante los meses de septiembre a diciembre del año 2002 y durante el primer semestre del 2003 un valor \$ 2.947 millones que corresponde a ingresos por impuesto y por aporte voluntario para un total recaudado hasta el 30 de junio del año 2003 de \$ 7.744 millones.

5. SECTOR REAL

5.2 Ganadería

Cuadro 16
Pasto. Sacrificio de ganado bovino y porcino
Por trimestres 2001 - 2002

Trimestres	Total		Machos		Hembras	
	Cabezas	Kilos	Cabezas	Kilos	Cabezas	Kilos
Bovinos						
Total I semestre 2002	9,339	4,599,015	6,441	3,335,521	2,898	1,263,494
Primero	4,521	2,111,710	3,155	1,552,428	1,366	559,282
Segundo	4,818	2,487,305	3,286	1,783,093	1,532	704,212
Total I semestre 2003	9,399	4,591,840	6,155	3,120,550	3,244	1,471,290
Primero	4,788	2,352,280	3,117	1,600,040	1,671	752,240
Segundo	4,611	2,239,560	3,038	1,520,510	1,573	719,050
Variacion semestral %	0.64 -	0.16	- 4.44 -	6.44	11.94	16.45
Porcinos						
Total I semestre 2002	6,588	712,121	3,810	351,664	2,778	360,457
Primero	3,006	325,572	1,790	165,265	1,216	160,307
Segundo	3,582	386,549	2,020	186,399	1,562	200,150
Total I semestre 2003	6,737	711,680	3,547	327,935	3,190	383,745
Primero	3,299	337,970	1,742	159,510	1,557	178,460
Segundo	3,438	373,710	1,805	168,425	1,633	205,285
Variacion semestral %	2.26	-0.06	-6.90	-6.75	14.83	6.46

Fuente: Frigorífico Jongovito S.A.

- Sacrificio de ganado

Durante el primer semestre de 2003, el sacrificio de ganado bovino en la ciudad de Pasto aumento en 0.64% al totalizar 9.399 cabezas frente a 9.339 cabezas registradas durante el primer semestre de 2003. El número de kilos producto del sacrificio de bovinos logro un aumento de 0.16%, como resultado de un incremento en el peso de los hembras de 16,45%.

El sacrificio de porcinos registró un crecimiento durante el primer semestre de 2003 de 2.3% al totalizar 6.737 cabezas frente a 6.588 cabezas registradas durante el primer semestre del año 2002, no obstante el total de kilos disminuyo en 0.06% al sumar 712 miles de kilos.

Gráfico 12

Pasto. Sacrificio de ganado bovino y porcino. 2002-2003

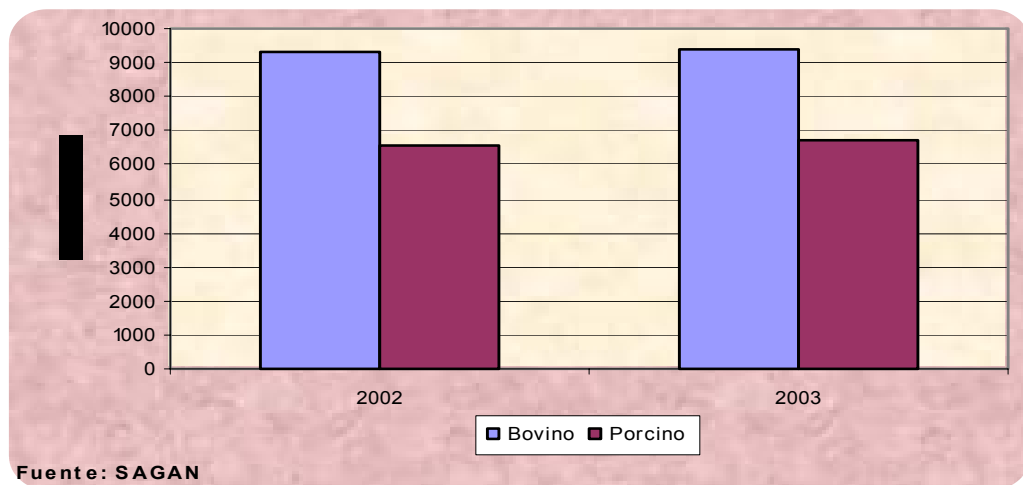

5.8 Construcción

En la ciudad de Pasto durante el primer semestre del 2003 la aprobación de metros cuadrados en la construcción registró una disminución de 14.218 metros cuadrados (15,12%), al pasar de 94.065 metros cuadrados en el primer semestre de 2002 a 79.847 metros cuadrados en el siguiente año.

Cuadro 17
Pasto: Actividad edificadora según destino, en metros cuadrados aprobados
Primer semestre 2002-2003

Destino	Primer Semestre 2002	Primer Semestre 2003	Enero	Febrero	Marzo	Abril	Mayo	Junio *
Total	94,065	79,847	10,831	10,836	13,670	11,045	16,097	17,368
Vivienda	78,188	65,956	6,796	5,492	13,353	9,783	15,288	15,244
Industria	0	0	0	0	0	0	0	0
Oficinas	0	715	49	500	0	166	0	0
Bodegas	38	353	0	353	0	0	0	0
Comercio	4,148	9,707	1,985	4,491	317	764	659	1,491
Hotelería	0	1,901	1,268	0	0	0	0	633
Educación	4,617	150	0	0	0	0	150	0
Hospitalario	5,993	1,065	733	0	0	332	0	0
Administrativo	0	0	0	0	0	0	0	0
Religioso	0	0	0	0	0	0	0	0
Social	1,081	0	0	0	0	0	0	0
Otros	0	0	0	0	0	0	0	0

Fuente: DANE - Licencias de Construcción.

*Datos provisionales

Gráfico 13

Pasto: Area aprobada para construir según destinos
Primer trimestre 2002 - 2003.

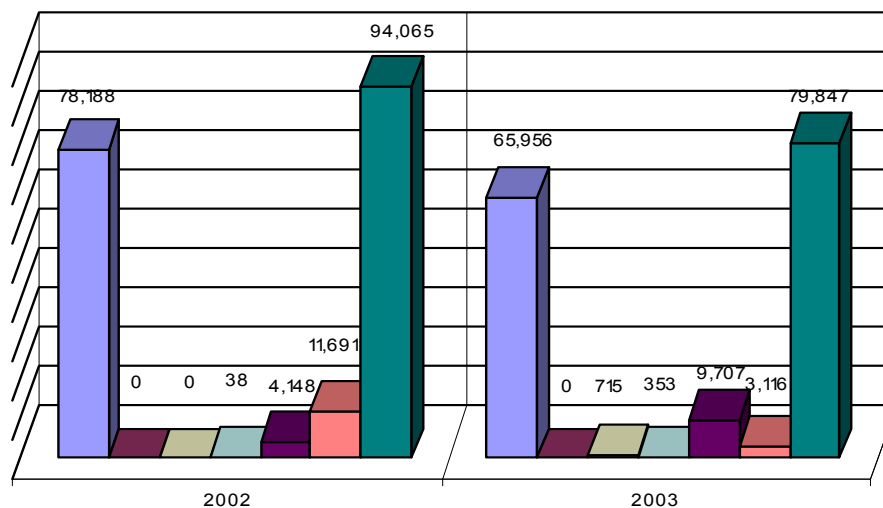

Fuente: DANE

■ Vivienda ■ Industria □ Oficina □ Bodega ■ Comercio ■ Otros * ■ Total

Del total de metros cuadrados licenciados, 65.956 M2 corresponden al sector vivienda, volumen que representó el 82,6% cuando en el primer semestre de 2002 el sector vivienda participó con el 83,1%, a este sector le siguió en importancia el sector comercio con 9.707 metros cuadrados que equivalen a 12,2% del area total aprobada para construcción.

5.9 Servicios Públicos

- Consumo de energía eléctrica

Las estadísticas suministradas por la empresa Centrales Eléctricas de Nariño, CEDENAR, de la ciudad de Pasto, muestran que el consumo de energía en el Departamento de Nariño para el primer trimestre de 2003 aumentó en 47.616.279 K.W.H. (53,5%), al pasar de 89.036.808 K.W.H. en el primer trimestre de 2002 a 136.653.087 K.W.H. en el periodo de análisis, aumento obtenido por mayor demanda en los sectores comercial (73,6%), residencial (50,9%), industrial (46,1%) y en el grupo de otros sectores el cual comprende el oficial y alumbrado publico(52,8%).

Cuadro 18
Nariño. Consumo de energía eléctrica por sectores.
Primer trimestre 2002 – 2003

Período	(Kw/h)				
	Sectores				
	Total	Industrial	Comercial	Residencial	Otros*
Consumo de energía eléctrica					
Año 2002					
I trimestre	89,036,808	3,535,275	9,804,024	62,972,565	12,724,944
Año 2003					
I trimestre	136,653,087	5,163,608	17,017,282	95,032,997	19,439,200
Var. % Anual	53.5	46.1	73.6	50.9	52.8

*: Comprende Oficial y Alumbrado Público

Fuente: Centrales Electricas de Nariño S.A. E.S.P. CEDENAR

El consumo de energía en la ciudad de Pasto, presentó en el primer trimestre de 2003 un aumento de 1.396.320 K.W.H. (3,2%) con respecto al primer trimestre del año precedente, originado principalmente por el incremento en consumo en el sector residencial (5,3%) y en el sector otros (Oficial y Alumbrado público) (1,1%).

Es necesario destacar la caída en el consumo de energía en el sector industrial de -9,9% y en el sector comercial de -0,1%, disminución que obedece a la inestabilidad de la economía regional.

Cuadro 19
Pasto. Consumo de energía eléctrica por sectores.
Primer trimestre 2002 – 2003

Período	(Kw/h)				
	Sectores				
	Total	Industrial	Comercial	Residencial	Otros*
Consumo de energía eléctrica					
Año 2002					
I trimestre	44,207,230	2,075,897	6,540,465	28,765,082	6,825,786
Año 2003					
I trimestre	45,603,550	1,871,225	6,534,482	30,293,928	6,903,915
Var. % Anual	3.2	-9.9	-0.1	5.3	1.1

*: Comprende Oficial y Alumbrado Público

Fuente: Centrales Electricas de Nariño S.A. E.S.P. CEDENAR

- Consumo de gas natural

En el primer trimestre de 2003 el número de galones vendidos de gas natural en la ciudad de Pasto totalizó 1.453.823 galones, frente a 1.531.387 galones consumidos el año anterior, indicando que la demanda se redujo en -5,1%. Comportamiento distinto se presentó en el Departamento de Nariño las ventas crecieron favorablemente para el primer trimestre de 2003 con 1.309.204 galones vendidos, superior en 14,9% al reportado el primer trimestre del año anterior.

Cuadro 20
Nariño y Pasto. Consumo de gas natural.
Primer trimestre 2002 - 2003

	Número de Galones Vendidos	
	Nariño 1/	Pasto
Año 2002		
I trimestre	1,138,991	1,531,387
Año 2003		
I trimestre	1,309,204	1,453,823
Var. % Anual	14.9	-5.1

1/: Estas cifras no incluyen a Pasto.

Fuente: Montagas S.A. E.S.P. - Energas S.A. E.S.P.

- Acueducto Municipal

Cuadro 21
Pasto. Consumo de agua potable, número de suscriptores y abonados a teléfonos primer trimestre 2001 - 2002

Período	Número Acumulado Abonados Acueducto	Metros Cúbicos Vendidos	Número Acumulado Abonados Teléfonos
Año 2002			
I trimestre	54,715	3,261,274	63,224
Año 2003			
I trimestre	56,361	3,226,539	64,638 *
Var. % Anual	3.0	-1.1	2.2

* Dato suministrado a Febrero. Debido a que la Empresa de Telecomunicaciones de Nariño - Telenariño S.A. E.S.P. se encuentra en disolución y liquidación, mediante decreto número 1607 de 2003 del Ministerio de Comunicaciones.

Fuente: Empresa de Obras Sanitarias de Pasto, EMPOPASTO S.A. E.S.P.
 Empresas de Telecomunicaciones de Nariño, TELENARIÑO E.S.P.

La empresa de acueducto y alcantarillado – EMPOPASTO – presentó durante el primer trimestre de 2003 una disminución en el consumo de agua potable de 34.735 metros cúbicos (-1,1%) frente al año anterior, no obstante el número de suscriptores en el periodo se incrementó en 1.646 (3,0%).

- Telefonía Municipal

El número de suscriptores a la empresa de telecomunicaciones de Nariño – Telenariño se incrementó en 2,2% con respecto al trimestre de 2002, debido a los trabajos de ampliación de redes telefónicas en la ciudad de Pasto, dando como resultado un aumento de abonados de 1.414 suscriptores. Dato suministrado a febrero, debido a que la empresa de Telecomunicaciones de Nariño TELENARIÑO S.A, se encuentra en disolución y liquidación, mediante decreto numero 1607 de 2003 del Ministerio de Comunicaciones.

IV. ESCENARIO DE LA INVESTIGACION REGIONAL

Evolución del sistema cambiario ecuatoriano y proceso inflacionario

Durante la década de los 90 el sistema cambiario ecuatoriano sufrió transformaciones asociadas al desenvolvimiento económico. En efecto, la tasa de cambio interbancaria (venta), pasó de 898,10 sucres al término de 1990 a 20.243,00 sucres en 1999, lo que implicó una devaluación nominal de 2.154,0% frente al dólar de los Estados Unidos.

El período (1990 - 1999) se caracterizó por la volatilidad de la tasa de cambio debido a las medidas de política económica dirigidas a lograr un crecimiento generalizado y sostenido y equilibrio externo. En los siguientes acápite se presenta el desarrollo de la variable.

A inicios de la década de los 90 la economía ecuatoriana inició un proceso de apertura económica, especialmente con los países de la Comunidad Andina de Naciones - CAN. En 1991 la Junta Monetaria del Ecuador modificó el tipo de cambio de intervención en tres oportunidades: En enero, la compra se situó en 933 sucres por dólar americano con ajuste semanal de 3,50 sucres por dólar; la venta se fijó en un 2,0% superior a la tasa de compra. El segundo ajuste se hizo en julio esta vez la tasa de compra se ubicó en 1.061,50 sucres por dólar, la venta continuó siendo 2,0% superior a la compra. El tercero fue en noviembre, con una tasa de compra de 1.137,00 sucres por cada divisa americana, el ajuste semanal siguió en 3,50 sucres por dólar y la venta en 2% superior a la tasa de compra. Esta fórmula se sostuvo hasta el tercer trimestre de 1992.

El 3 de septiembre de 1992 el tipo de cambio intervenido por el Banco Central se devaluó en 35,0%; la cotización del dólar se ubicó en 2000 sucres, constituyéndose en el ancla nominal del plan de estabilización económica adoptado por las autoridades económicas del vecino país y se autorizó la intervención del Banco Central en el mercado libre de cambios, comprando y vendiendo divisas, fijando las

cotizaciones de acuerdo a la situación del mercado y los requerimientos del programa monetario⁸, con el fin de consolidar el sistema cambiario.

Gráfico 1

Ecuador. Cotización del dólar Americano en el mercado nacional 1990-2000

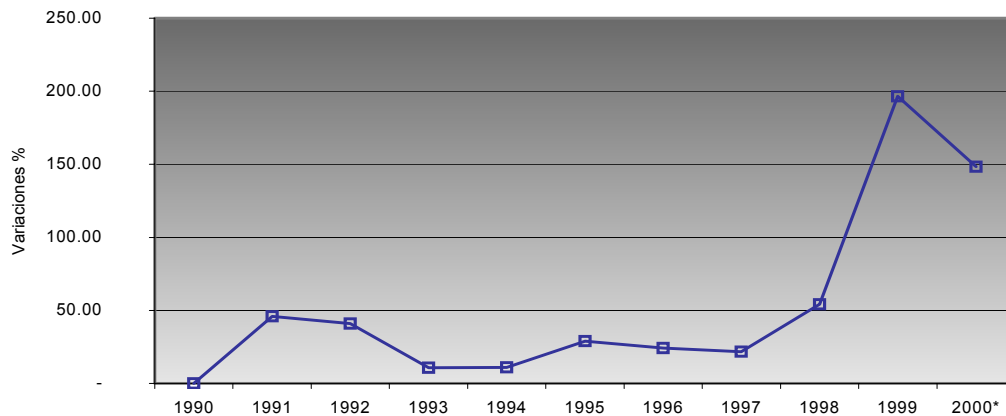

*: Variación hasta el mes de marzo.

Fuente: Banco Central del Ecuador.

Este sistema de manejo del BCE se extendió hasta agosto de 1994, fecha en la cual la autoridad monetaria incrementó la diferencia entre los dos precios (compra y venta) de cinco a cuarenta sucres por dólar, esta medida perduró hasta diciembre del mismo año cuando se anunció la aplicación del sistema de banda cambiaria de flotación hasta 1999 cuando las autoridades económicas adoptaron la libre flotación del tipo de cambio⁹.

3. Proceso inflacionario

El proceso inflacionario del Ecuador medido por el Índice de Precios al Consumidor - IPC durante la década de los noventa y comienzos del año 2000 mostró cambios

⁸ Banco Central del Ecuador, Memorial anual de 1993.

⁹ Banco Central del Ecuador, Memoria anual de 1994.

significativos. Los primeros tres años (1990-1992), alcanzó un promedio de 52,9%, al concluir 1992, las autoridades monetarias decidieron utilizar el tipo de cambio como ancla nominal para bajar la inflación, se adoptó medidas restrictivas en las finanzas públicas, se simplificó el sistema cambiario y se introdujo medidas monetarias para aumentar el crecimiento económico y reducir la inflación.

Gráfico 2
Ecuador. Evolución del índice de precios al consumidor 1990 - 2001

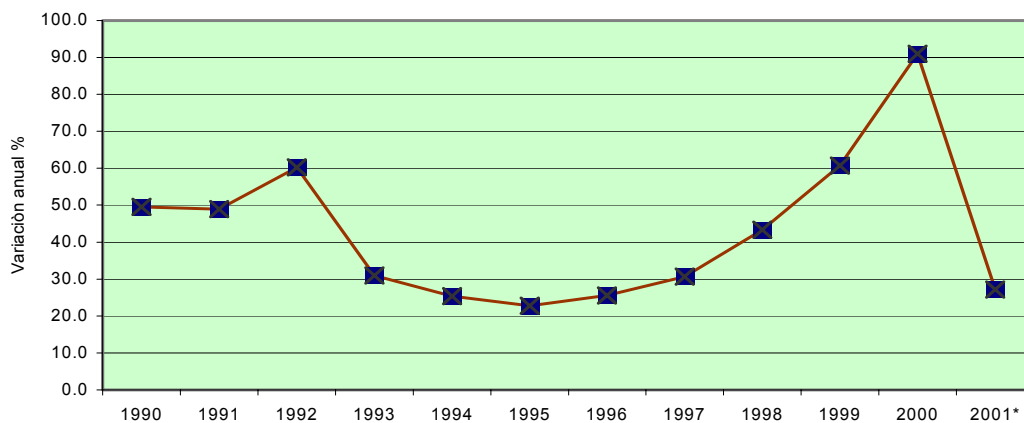

*: Variación anual a septiembre.
Fuente: Instituto Nacional de Estadística y Censos del Ecuador - INEC.

En 1994 se implementó la banda cambiaria, con dos propósitos: i) orientar las expectativas de los agentes económicos; ii) corregir la variabilidad de la tasa de cambio nominal, esta situación permitió que la tasa de inflación se desacelerara, promediando 27,1% entre 1993 y 1997, logrando en 1995 descender hasta 22,8%. Sin embargo, el conflicto bélico con Perú, y las posteriores crisis políticas incidieron

para que en los últimos años de la década, los precios se desbordaran hasta llegar al 107,9% en septiembre del año 2000.

En el lapso 1998-2000, la variación anual de los precios promedió 65,0%, siendo la de enero de 1998 con 27,7% la más baja y la de septiembre de 2000 la más alta con 107,9%, cifra sin precedentes en los registros inflacionarios del país.

En el 2001 la situación se desarrollo favorablemente, puesto que de una inflación que concluyó en diciembre de 2000 en 91,0% pasó a 78,7% en enero del año que se comenta y al concluir septiembre bajó al 27,2%. Sin embargo, analistas económicos afirmaron que fue un desenvolvimiento pobre, ya que los precios se fijaron en dólares y el descenso debió ser mayor al presentado.

BIBLIOGRAFIA

Banco Central del Ecuador, "Memoria Anual" 1997.

Ministerio de Economía y Finanzas. Documento, "Estadísticas Fiscales del Ecuador: Nacionales, Provinciales y Cantorales, No. 1". Diciembre de 2000.

Ministerio de Economía y Finanzas. Documento, "Reforma Fiscal, garantía para las nuevas generaciones". Diciembre de 2000.

Ministerio de Economía y Finanzas. Documento. "Carta de intención del Ecuador con el FMI". Diciembre de 2000.

Cordanec No. 13 "Ecuador Análisis de Coyuntura" Revista, 1997.

Musgrave, R.A. -Musgrave, P.B. "Hacienda Pública: Teórica y aplicada", Mc Graw Hill, V edición, México, 1993, p. 261-262.

Banco Central del Ecuador "El plan macroeconómico de 1993 y sus resultados", Memoria Anual, 1993.