

Informe de Coyuntura Económica Regional Norte de Santander

I SEMESTRE DE 2004

Convenio Interinstitucional 111 de abril de 2000

BANCO DE LA REPUBLICA
Miguel Urrutia Montoya
Gerente General
Hernando Vargas Herrera
Subgerente de Estudios Económicos

DANE
Cesar Augusto Caballero Reynoso
Director
Henry Rodríguez Sosa
Subdirector

o o o o o

COMITÉ DIRECTIVO NACIONAL

BANCO DE LA REPUBLICA
Carlos Julio Varela Barrios
Director Departamento Técnico y de Información Económica
Sandra Patricia González Serna
Coordinadora Estudios Económicos Regionales

DANE
Eduardo Efraín Freire Delgado
Director Técnico de Regulación, Planeación, Estandarización y Normalización
Hernando Florez Álvarez
Coordinador Operativo DIRPEN

o o o o o

COMITÉ DIRECTIVO REGIONAL

Diego Restrepo Alvarez
Gerente Banco de la República Sucursal Cúcuta
Jorge Fernando Reyes Peña
Director Regional Centro-Oriental DANE

o o o o o

COMITÉ EDITORIAL REGIONAL

Banco de la República
Mery E. Aponte Mariño

DANE
Rodrigo Jiménez Pájaro
Jorge Alfonso Marles Parodi

Cámara de Comercio
Pedro Sayago Rojas
Andrea Robayo Vanegas

SENA
Luis Quiroga Corzo
Magliore Sepúlveda Peñaloza
Planeación Departamental
Carlos Eduardo Rodríguez Valencia
Blanca Borda Torres

Diseño e impresión de portada

Dirección de Difusión, Mercadeo y Cultura Estadística - DANE

Septiembre de 2004

| | CONTENIDO | Pág. |
|-------|---|-------------|
| | SIGLAS Y CONVENCIONES | 3 |
| | ENTORNO MACROECONOMICO DEL PRIMER SEMESTRE DE 2004. | 4 |
| 1. | INDICADORES ECONÓMICOS NACIONALES | 7 |
| 2. | INDICADORES DE COYUNTURA ECONOMICA REGIONAL | 8 |
| 2.2 | PRECIOS | 8 |
| 2.2.1 | Índice de precios al consumidor | 8 |
| 2.3 | MERCADO LABORAL | 11 |
| 2.3.1 | Empleo y Desempleo | 11 |
| 2.4 | MOVIMIENTO DE SOCIEDADES | 15 |
| 2.4.1 | Sociedades constituidas | 15 |
| 2.4.2 | Sociedades reformadas | 16 |
| 2.4.3 | Sociedades disueltas | 17 |
| 2.4.4 | Inversión neta de sociedades | 18 |
| 2.4.5 | Inversión neta empresarial | 20 |
| 2.4.6 | Movimiento del registro mercantil | 20 |
| 2.5 | SECTOR EXTERNO | 22 |
| 2.5.1 | Exportaciones | 22 |
| 2.5.2 | Importaciones | 27 |
| 2.6 | ACTIVIDAD FINANCIERA | 31 |
| 2.6.1 | Monto de captaciones nominales – operaciones activas | 31 |
| 2.6.2 | Monto de colocaciones nominales – operaciones pasivas | 32 |
| 2.7 | SITUACION FISCAL | 33 |
| 2.7.1 | Ingresos y gastos del nivel central departamental | 33 |
| 2.7.2 | Ingresos y gastos del gobierno central municipal | 34 |
| 2.8 | DEMOGRAFIA Y SECTOR SOCIAL | 36 |
| 2.8.1 | Recaudo de aportes parafiscales | 36 |
| 2.8.2 | Educación | 37 |
| 2.8.3 | Categorización de los municipios | 39 |

| | | |
|---------|--|----|
| 2.9 | SECTOR REAL | 43 |
| 2.9.1 | Sacrificio de ganado | 43 |
| 2.9.1.1 | Ganado vacuno | 43 |
| 2.9.2 | Sector de la construcción | 45 |
| 2.9.2.1 | Índice de costos de la construcción de vivienda | 45 |
| 2.9.2.2 | Licencias de construcción | 48 |
| 2.9.3 | Transporte | 51 |
| 2.9.3.1 | Transporte público urbano de pasajeros | 51 |
| | ANEXOS | 53 |
| | Anexo 1. I.P.C | 53 |
| | Anexo 2. I.P.C. | 53 |
| 3. | ESCENARIO DE LA INVESTIGACION REGIONAL | 54 |
| | La Agenda Regional de Ciencia, Tecnología e Innovación para Norte de Santander. | 54 |

SIGLAS Y CONVENCIONES

| | |
|-------------|---|
| CAV | : Corporación de Ahorro y Vivienda |
| CDT | : Certificado de Depósito a Término. |
| CIU | : Clasificación Industrial Internacional Uniforme |
| DANE | : Departamento Administrativo Nacional de Estadística |
| DIAN | : Dirección de Impuestos y Aduanas Nacionales |
| ECH | : Encuesta Continua de Hogares |
| FOB | : Libre a Bordo. |
| ICCV | : Índice de Costos de la Construcción de Vivienda. |
| IPC | : Índice de Precios al Consumidor |
| IVA | : Impuesto al Valor Agregado |
| PIB | : Producto Interno Bruto |
| POT | : Plan de Ordenamiento Territorial |
| SENA | : Servicio Nacional de Aprendizaje |
| TGP | : Tasa Global de Participación. |
| M2 | : Metros Cuadrados |
| COLCIENCIAS | : Instituto Colombiano para el desarrollo de la Ciencia y la tecnología Francisco José de Caldas |
| CORPONOR | : Corporación Autónoma Regional de la Frontera Nororiental |
| CARCE | : Comité Asesor Regional de Comercio Exterior |
| COGANOR | : Comité de Ganaderos de Norte de Santander |

ENTORNO MACROECONÓMICO DEL PRIMER SEMESTRE DE 2004

1. ACTIVIDAD ECONÓMICA

Según lo exhibido en los últimos cuatro trimestres, se revierte la tendencia de modestas tasas de crecimiento mostrada en los años posteriores a la gran contracción de la demanda en 1998-1999.

Durante el primer semestre de 2004 la economía colombiana continúa presentando el buen desempeño registrado a partir del tercer trimestre de 2003 donde se observan tasas de crecimiento superiores al 4%. En rigor, según las cifras del DANE en los dos primeros trimestres de 2004, el crecimiento anual fue de 4.0% (I) y 4.25% (II). El crecimiento del PIB de enero a junio de 2004 fue de 4.12%, superior al registrado en igual período de 2003 (3.19%) y al del primer semestre de 2002 (1.24%). De hecho, parece revertirse la tendencia exhibida en los años posteriores a la gran contracción de la demanda de 1998 y 1999 en la cual la economía parecía estabilizarse en modestos ritmos de crecimiento y todo apunta a que la brecha de producto se está cerrando lentamente.

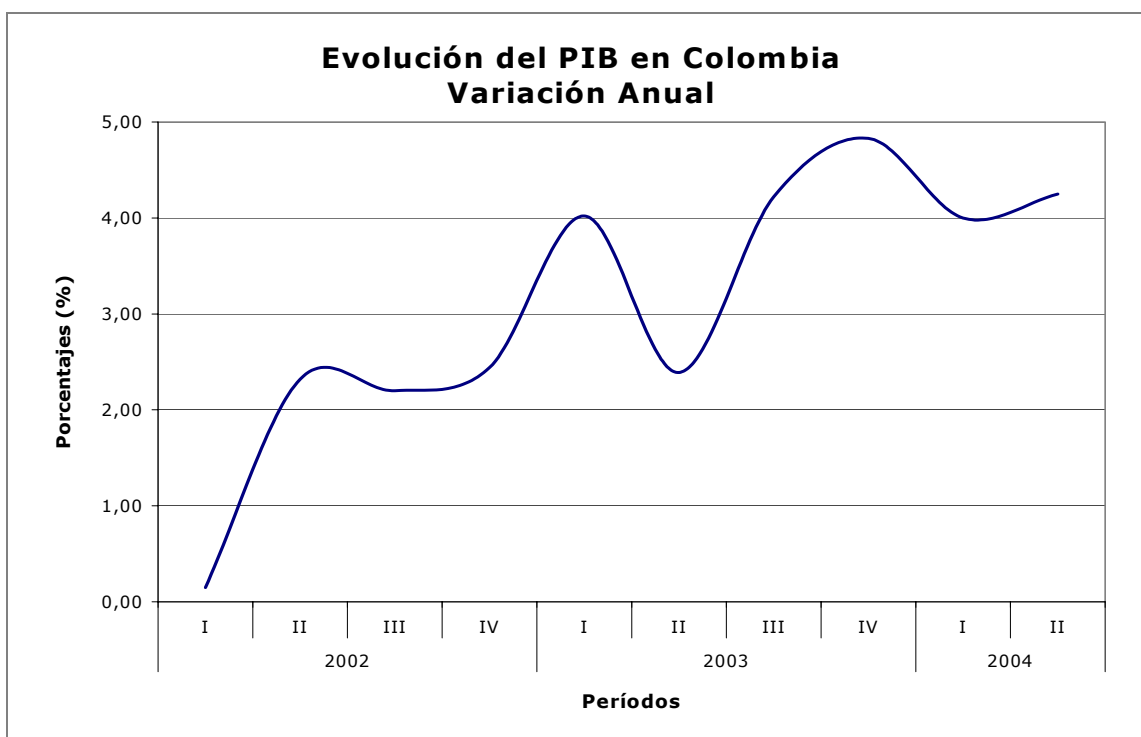

Nivel sectorial, el crecimiento económico durante el primer semestre fue muy positivo para los sectores de construcción (10.29%), industria manufacturera (5.15%), el comercio, los restaurantes y hoteles (5.39%) y el transporte, almacenamiento y comunicación (5.14%). Respecto de la actividad minera se observó un aumento del 3.97%, reduciendo su ritmo de crecimiento, como quiera que en el primer semestre de 2003 creció a una tasa del 9.62%.

El sector financiero registró un crecimiento semestral de 2.91%, menor que el de igual período del año anterior que fue de 4.88%. Igualmente el informe de la muestra mensual manufacturera señala que la producción y las ventas reales del sector industrial, sin trilla de café tuvieron variaciones interanuales a junio de 2003 de 11.72% y 12.36% respectivamente.

La recuperación de la demanda se vincula con la mejora en los indicadores financieros del sector financiero a junio de 2004, tales como las utilidades, la rentabilidad, la percepción de riesgo crediticio, la calidad de la cartera y la liquidez. Con relación a la dinámica del crédito se destaca una desaceleración de la cartera comercial, un aumento en la cartera de consumo y una contracción de la cartera hipotecaria.

El buen desempeño de la economía puede explicarse por los siguientes factores internos y externos:

- Las mejores expectativas de los agentes económicos, los bajos niveles de las tasas de interés reales, el flujo de remesas y la mejora en los términos de intercambio han jalonado la demanda interna, especialmente la inversión privada. Se destaca el repunte del consumo de hogares a partir del III trimestre de 2003.
- El crecimiento de la demanda externa que se deriva del buen ritmo de la economía mundial, la excelente recuperación de las ventas externas a Venezuela y los altos precios de los productos básicos (petróleo, carbón, ferróniquel)
- La política monetaria de la Junta Directiva del Banco de la República, basada en posturas de bajas tasas de interés de intervención coherentes con la fase del ciclo de pobre crecimiento económico en los últimos años. El éxito de esta política también se asocia a que ya no se evidencian algunos factores de oferta y demanda del mercado crediticio exhibidos en el período 1999-2002, que volvieron ineficaz el mecanismo de transmisión monetaria.

2. INFLACIÓN Y EMPLEO

El escenario revaluacionista del primer semestre de 2004 alivia presiones inflacionarias

La inflación en el primer semestre de 2004 fue de 4.59% con una variación interanual de 6.07%, situándose superior en siete puntos básicos del límite superior de la meta de inflación del Banco de la República. Los grupos que más presionaron la inflación fueron transporte y comunicación, salud y alimentos. Dos hechos relevantes caracterizan la variación del índice de precios al consumidor en lo corrido de 2004. El primero, advierte que el escenario revaluacionista de los últimos 15 meses ha contribuido a la disminución de la inflación básica de bienes transables y el segundo, que se observa una tendencia ascendente de la inflación básica de los bienes no transables que puede estar relacionada con el acercamiento de la producción observada a la producción potencial y al aumento en los precios de bienes y servicios regulados por el estado.

Respecto del mercado laboral, acorde con la dinámica de la economía, se evidencia un mejoramiento en los indicadores de empleo a nivel nacional y urbano. Según la encuesta continua de hogares del DANE (ECH) en junio de 2004 la tasa de desempleo en el total nacional se situó en 14.1%, análoga a la registrada en igual período de 2003 cuando se ubicó en 14.0%. En julio el desempleo se situó en 12.9%, inferior en 1.4% respecto de la

observada en el 2003 que fue de 14.3%. La tasa de desempleo urbana, que considera los resultados de las 13 principales ciudades con sus áreas metropolitanas, se ubicó en 15.8% en junio y 15.3% en julio. En los mismos meses de 2003 registraron tasas de 16.9% y 17.8%.

3. SECTOR EXTERNO, MERCADO CAMBIARIO Y FISCALES

En el primer semestre de 2004 se consolida la tendencia revaluacionista y siguen mejorando las ventas externas por la demanda mundial y Venezuela

Según el DANE, las exportaciones colombianas en valor FOB crecieron 16.6% en el primer semestre de 2004 con relación al mismo período de 2003. Las exportaciones tradicionales crecieron el 14.4% y las no tradicionales el 18.5%. El fortalecimiento de las ventas externas es resultado del aumento de la demanda en el comercio mundial, el incremento sostenido de los precios de los commodities y la recuperación de las exportaciones a Venezuela. Respecto de las importaciones, en el período analizado registraron un crecimiento de 15.8% explicado por las mayores compras de materias primas y bienes intermedios. Con todo, a junio de 2004 la balanza comercial de Colombia exhibió un superávit de US\$154,1 millones FOB como resultado de un valor exportado de US\$7 323,1 millones y un valor importado de US\$7 169 millones.

En lo corrido de 2004 se consolida la tendencia revaluacionista en el mercado cambiario y que desde 2003 es un fenómeno común a la mayoría de las economías latinoamericanas. Prevalecen las condiciones macroeconómicas que determinan un aumento en la oferta de divisas tales como, el comportamiento favorable de los componentes de la cuenta corriente, la tasa de paridad que sigue alentando la entrada de capitales y los bajos niveles de la prima de riesgo de papeles soberanos. La intervención del Banco de la República comprando alrededor de 1 400 millones en lo corrido del año no ha logrado frenar la apreciación del peso lo cual corrobora el hecho de que el nivel de la tasa de cambio está determinado por los fundamentales de la economía.

Por último, en el frente fiscal no obstante que la evolución de las cifras fiscales está al tono con lo previsto en el acuerdo con el Fondo Monetario Internacional, voceros del Gobierno, los analistas de gremios, entidades consultoras y el Banco de la República coinciden en que es preciso profundizar las reformas estructurales, especialmente en lo referente a las pensiones y transferencias, para corregir radicalmente el problema del desequilibrio fiscal y mejorar el perfil de la deuda pública.

DEPARTAMENTO NORTE DE SANTANDER

1. INDICADORES ECONÓMICOS NACIONALES

INDICADORES ECONOMICOS TRIMESTRALES-NACIONALES

| Indicadores Económicos | 2003 | | | | 2004 | |
|--|----------|----------|----------|----------|----------|----------|
| | I | II | III | IV | I | II |
| Precios | | | | | | |
| IPC (Variación % anual) | 7.6 | 7.21 | 7.11 | 6.49 | 6.2 | 6.1 |
| IPC (Variación % corrida) | 3.37 | 5.01 | 5.42 | 6.49 | 3.1 | 4.6 |
| IPP (Variación % anual) | 11.48 | 10.95 | 6.87 | 5.72 | 4.57 | 5.88 |
| IPP (Variación % corrida) | 3.33 | 4.3 | 4.66 | 5.72 | 2.2 | 4.45 |
| Tasas de Interés | | | | | | |
| Tasa de interés pasiva nominal (% efectivo anual) | 7.7 | 7.8 | 7.8 | 7.9 | 8.0 | 7.8 |
| Tasa de interés activa nominal Banco República (% efectivo anual) 1/ | 15.0 | 15.2 | 15.2 | 15.4 | 15.1 | 15.2 |
| Producción, Salarios y Empleo | | | | | | |
| Crecimiento del PIB (Variación acumulada corrida real %) | (p) | (p) | (p) | | | |
| Indice de Producción Real de la Industria Manufacturera 1/ | 4.24 | 3.34 | 3.64 | 3.95 | 4.08 | (...) |
| Total nacional con trilla de café (Variación acumulada corrida real %) | 8.34 | 4.13 | 3.81 | 3.60 | 4.33 | 5.06 |
| Total nacional sin trilla de café (Variación acumulada corrida real %) | 8.61 | 4.22 | 3.88 | 3.78 | 4.15 | 5.10 |
| Indice de Salarios Real de la Industria Manufacturera 1/ | | | | | | |
| Total nacional con trilla de café (Variación acumulada corrida real %) | 0.53 | -0.37 | -0.43 | -0.07 | 1.15 | 1.25 |
| Total nacional sin trilla de café (Variación acumulada corrida real %) | 0.53 | -0.37 | -0.42 | -0.06 | 1.15 | 1.25 |
| Tasa de empleo siete áreas metropolitanas (%) 3/ | 52.8 | 53.4 | 54.4 | 56.2 | 53.3 | 52.6 |
| Tasa de desempleo siete áreas metropolitanas (%) 3/ | 17.5 | 17.0 | 17.0 | 14.6 | 16.9 | 15.5 |
| Agregados Monetarios y Crediticios | | | | | | |
| Base monetaria (Variación % anual) | 15.34 | 14.13 | 13.10 | 16.55 | 23.25 | 24.20 |
| M3 (Variación % anual) | 10.85 | 13.02 | 11.42 | 12.07 | 12.44 | 13.03 |
| Cartera neta en moneda legal (Variación % anual) | 7.39 | 10.15 | 9.88 | 9.84 | 7.61 | 9.76 |
| Cartera neta en moneda extranjera (Variación % anual) | 7.56 | -15.03 | -28.21 | -30.48 | -19.94 | 13.84 |
| Indice de la Bolsa de Bogotá - IBB | | | | | | |
| Indice General Bolsa de Valores de Colombia - IGBC | 1,588.59 | 2,075.77 | 2,101.92 | 2,333.70 | 3,321.2 | 3,004.5 |
| Sector Externo | | | | | | |
| Balanza de Pagos | | | | | | |
| Cuenta corriente (US\$ millones) | -626 | -21 | -333 | -476 | -722 | (...) |
| Cuenta corriente (% del PIB) 4/ | -3.4 | -0.1 | -1.7 | -2.3 | -3.3 | (...) |
| Cuenta de capital y financiera (US\$ millones) | 329 | -210 | 598 | 164 | 946 | (...) |
| Cuenta de capital y financiera (% del PIB) 4/ | 1.8 | -1.1 | 3.0 | 0.8 | 4.3 | (...) |
| Comercio Exterior de bienes y servicios | | | | | | |
| Exportaciones de bienes y servicios (US\$ millones) | 3,553 | 3,964 | 3,962 | 3,896 | 3,812 | (...) |
| Exportaciones de bienes y servicios (Variación % anual) | 7.5 | 6.9 | 10.4 | 8.9 | 7.3 | (...) |
| Importaciones de bienes y servicios (US\$ millones) | 3,963 | 3,947 | 4,284 | 4,407 | 4,267 | (...) |
| Importaciones de bienes y servicios (Variación % anual) | 17.1 | -0.5 | 7.7 | 8.0 | 7.7 | (...) |
| Tasa de Cambio | | | | | | |
| Nominal (Promedio mensual \$ por dólar) | 2,959.01 | 2,826.95 | 2,840.08 | 2,807.20 | 2,670.80 | 2,716.56 |
| Devaluación nominal (% anual) | 30.82 | 17.45 | 2.17 | -3.02 | -9.47 | -4.18 |
| Real (1994=100 promedio) Fin de trimestre | 139.69 | 134.34 | 134.99 | 135.59 | 127.81 | 128.74 |
| Devaluación real (% anual) | 25.48 | 18.71 | 6.35 | 3.70 | -8.51 | -4.17 |
| Finanzas Públicas 5/ | | | | | | |
| Ingresos Gobierno Nacional Central (% del PIB) | 18.0 | 16.3 | 15.9 | 13.3 | 16.2 | (...) |
| Pagos Gobierno Nacional Central (% del PIB) | 21.6 | 20.4 | 18.6 | 22.3 | 20.0 | (...) |
| Déficit(-)/Superávit(+) del Gobierno Nacional Central (% del PIB) | -3.6 | -4.1 | -2.8 | -8.9 | -3.8 | (...) |
| Ingresos del sector público no financiero (% del PIB) | 37.2 | 34.6 | 35.7 | 36.9 | (...) | (...) |
| Pagos del sector público no financiero (% del PIB) | 36.5 | 37.6 | 38.3 | 42.4 | (...) | (...) |
| Déficit(-)/Superávit(+) del sector público no financiero (% del PIB) | 0.7 | -3.0 | -2.6 | -5.5 | (...) | (...) |
| Saldo de la deuda del Gobierno Nacional (% del PIB) | 48.0 | 48.2 | 50.4 | 51.2 | (...) | (...) |

Fuente: Banco de la República, DANE, Ministerio de Hacienda, CONFIS- Dirección General de Crédito Público, Superintendencia Bancaria, Bolsa de Valores de Colombia.

1/ Calculado como el promedio ponderado por monto de las tasas de crédito de: consumo, preferencial, ordinario y tesorería. Se estableció como la quinta parte de su desembolso diario.
2/ A partir del primer trimestre de 2002 cálculos realizados por el BR con base en los Indices de la Nueva Muestra Mensual Manufacturera Base 2001=100.

3/ En el año 2000 el DANE realizó un proceso de revisión y actualización de la metodología de la Encuesta Nacional de Hogares (ENH), llamada ahora Encuesta Continua de Hogares (ECH) que incorpora los nuevos conceptos para la medición de las variables de ocupados y desocupados entre otros. A partir de enero de 2001 en la ECH los datos de población (ocupada, desocupada e inactiva) se obtienen de las proyecciones demográficas de la Población en Edad de Trabajar (PET), estimados con base en los resultados del censo de 1993, en lugar de las proyecciones de Población Total (PT). Por lo anterior, a partir de la misma fecha las cifras no son comparables, y los datos correspondientes para las cuatro y las siete áreas metropolitanas son calculados por el Banco de la República.

4/ Calculado con PIB trimestral en millones de pesos corrientes, fuente DANE.

5/ Las cifras del SPNF son netas de transferencias. Los flujos están calculados con el PIB trimestral y los saldos de deuda con el PIB anual.

(pr) Preliminar.

(p) Provisional.

(...) Cifra aún no disponible

2. INDICADORES DE COYUNTURA ECONOMICA REGIONAL

2.2 PRECIOS

2.2.1 Índice de precios al Consumidor. Año corrido y acumulado 12 meses

Tabla 1
Cúcuta. Índice de precios y variación mensual, año corrido y doce meses
2003 - 2004 (primer semestre)

Base: diciembre 1998=100

| Periodo | Indice | Nacional | | | Indice | Cúcuta | | |
|-------------|--------|-------------|-------------|----------|--------|-------------|-------------|----------|
| | | Variación % | | | | Variación % | | |
| | | Mensual | Año corrido | 12 Meses | | Mensual | Año corrido | 12 Meses |
| 2003 | | | | | | | | |
| Enero | 138.42 | 1.17 | 1.17 | 7.39 | 143.07 | 0.90 | 0.90 | 5.71 |
| Febrero | 139.96 | 1.11 | 2.30 | 7.24 | 144.98 | 1.34 | 2.25 | 6.48 |
| Marzo | 141.42 | 1.05 | 3.37 | 7.60 | 145.93 | 0.65 | 2.91 | 6.74 |
| Abril | 143.04 | 1.15 | 4.56 | 7.85 | 148.19 | 1.55 | 4.51 | 6.98 |
| Mayo | 143.74 | 0.49 | 5.07 | 7.73 | 148.90 | 0.48 | 5.01 | 6.98 |
| Junio | 143.67 | -0.05 | 5.01 | 7.21 | 148.95 | 0.04 | 5.05 | 6.67 |
| 2004 | | | | | | | | |
| Enero | 146.98 | 0.89 | 0.89 | 6.19 | 150.07 | 0.31 | 0.31 | 4.89 |
| Febrero | 148.75 | 1.20 | 2.10 | 6.28 | 151.26 | 0.80 | 1.11 | 4.33 |
| Marzo | 150.21 | 0.98 | 3.10 | 6.21 | 152.32 | 0.70 | 1.82 | 4.38 |
| Abril | 150.90 | 0.46 | 3.57 | 5.49 | 153.00 | 0.45 | 2.27 | 3.24 |
| Mayo | 151.47 | 0.38 | 3.97 | 5.37 | 153.59 | 0.39 | 2.67 | 3.15 |
| Junio | 152.38 | 0.60 | 4.59 | 6.07 | 154.48 | 0.58 | 3.26 | 3.71 |

Fuente: DANE

Gráfico 1
Cúcuta. Índice de precios y variación mensual, año corrido y doce meses
2003 - 2004 (primer semestre)

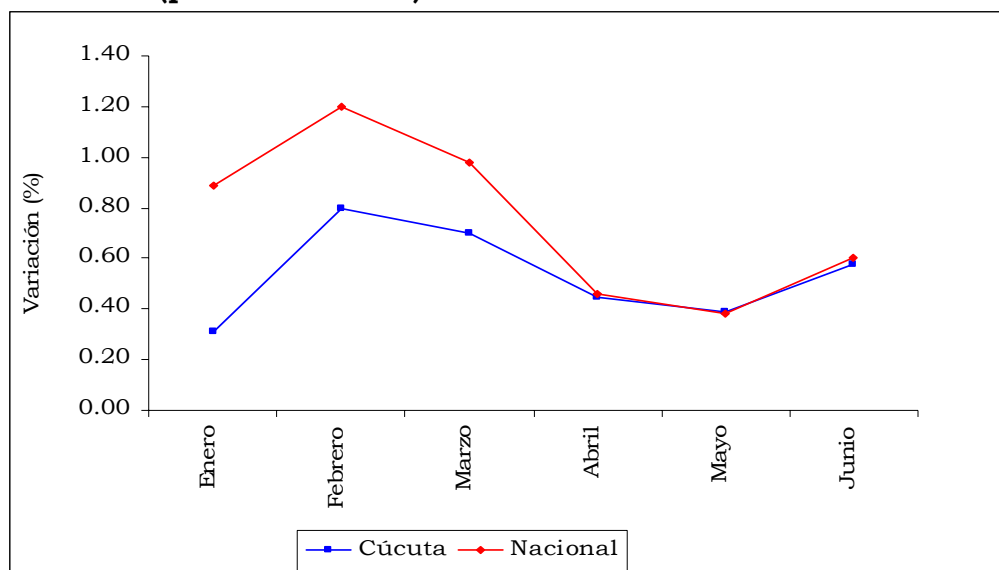

Fuente: DANE

DEPARTAMENTO NORTE DE SANTANDER

La inflación, medida como la variación del índice de precios al consumidor – IPC – para el primer semestre del año 2004 es de 3.26%, inferior en 1.79 puntos porcentuales, comparada con la registrada en el primer semestre de 2003 que fue de 5.05%.

Si se observa la inflación a nivel nacional, esta alcanzó 4.59%, inferior en 0.42 puntos ya que para igual período del año 2003 la variación se ubicó 5.01%.

Para Cúcuta, el mes de febrero fue el que presentó la mayor variación dentro del semestre mencionado, ocasionado por alzas significativas en los subgrupos: instrucción y enseñanza, artículos escolares, bienes y artículos para la salud, comidas fuera del hogar, gastos y aseguramiento privado en salud, servicios del vestuario y del calzado, frutas, hortalizas y legumbres, y tubérculos y plátanos, según su contribución.

Tabla 2
Cúcuta - Total nacional. Variación porcentual del IPC por grupos
2003 - 2004 (primer semestre)

| Grupos | Nacional | | Cúcuta | | Diferencia puntos porcentuales |
|------------------|----------|------|--------|-------|--------------------------------------|
| | 2003 | 2004 | 2003 | 2004 | |
| Alimentos | 4.58 | 5.74 | 2.44 | 3.71 | 1.27 |
| Vivienda | 4.33 | 3.53 | 8.67 | 1.72 | -6.95 |
| Vestuario | 1.11 | 1.20 | 0.41 | -0.06 | -0.47 |
| Salud | 6.32 | 5.73 | 4.86 | 5.31 | 0.45 |
| Educación | 4.08 | 4.61 | 5.47 | 5.35 | -0.12 |
| Esparcim. | 4.00 | 4.08 | -0.21 | 3.01 | 3.22 |
| Transp. Comunic. | 8.40 | 5.51 | 7.60 | 6.93 | -0.67 |
| Gastos varios | 5.35 | 3.85 | 4.70 | 2.17 | -2.53 |

Fuente: DANE

Así mismo y como se puede observar, el grupo que presentó mayor variación durante el primer semestre de 2004 es transporte y comunicaciones 6.93%, inferior a la cifra arrojada en el mismo período de 2003, cuya variación fue 7.60%.

Le siguieron el grupo de educación 5.35%, salud 5.31%, alimentos 3.71% y diversión y esparcimiento 3.01%.

Gráfico 2
Cúcuta - Total nacional. Variación porcentual del IPC por grupos
2003 - 2004 (primer semestre)

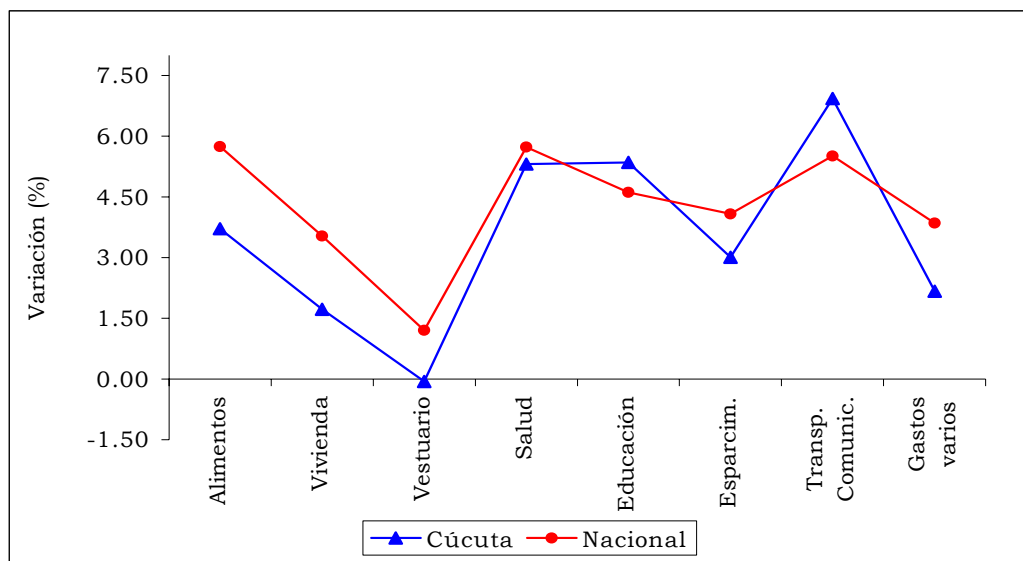

Fuente: DANE

Las variaciones más significativas por subgrupos, superiores al promedio nacional, se reflejan en la tabla 3, en la página siguiente.

Por ciudades, las que presentan inflación acumulada durante el primer semestre de 2004 superiores al promedio nacional 4.59%, son: Montería 6.29%, Cartagena 5.45%, Bucaramanga 5.33%, Villavicencio 5.06%, Pasto 4.90%, Bogotá 4.85% y Neiva 4.72%, y con inflación por debajo del promedio nacional están Barranquilla 4.49%, Manizales 4.46%, Pereira 4.30%, Medellín 4.19%, Cali 3.86% y Cúcuta 3.26%.

DEPARTAMENTO NORTE DE SANTANDER

Tabla 3

Cúcuta. Variaciones por subgrupos, superiores al promedio nacional ordenados según su contribución 2004 (primer semestre)

| Subgrupos | Variaciones porcentuales primer semestre 2004 | | | | | |
|--|---|---------|-------|-------|------|-------|
| | Enero | Febrero | Marzo | Abril | Mayo | Junio |
| Variación porcentual IPC Nacional | 0.89 | 1.20 | 0.98 | 0.46 | 0.38 | 0.60 |
| Alimentos varios | | | | | 0.49 | 1.46 |
| Artículos de joyería y otros personales | | | | 1.32 | | 2.94 |
| Artículos escolares y otros relacionados | | 5.06 | | | | |
| Artículos para limpieza | | | | | 0.41 | |
| Bienes y artículos para la salud | | 2.00 | | 0.77 | 1.11 | 1.71 |
| Carnes y Derivados de la carne | | | | 1.12 | | 1.25 |
| Combustibles y servicios públicos | | | 1.03 | | | 1.21 |
| Comidas fuera del hogar | | 1.29 | | | | |
| Comunicaciones | | | | | 2.15 | 3.33 |
| Frutas | | 3.36 | 1.43 | 7.08 | 3.85 | |
| Gastos de ocupación de vivienda | | | | | 1.52 | |
| Gastos de aseguramien. privado en salud | 2.24 | 1.74 | | | | |
| Hortalizas y legumbres | 4.20 | 2.13 | 0.99 | | | 3.51 |
| Instrucción y enseñanza | | 4.44 | 1.03 | | | |
| Lácteos, grasas y huevos | | | | 0.61 | 0.46 | 0.62 |
| Otros bienes y servicios | 1.58 | 2.50 | 1.06 | 1.26 | | |
| Pescado y otras de mar | | | 6.10 | | | |
| Servicios del vestuario y del calzado | | 1.49 | | | | |
| Servicios profesionales | | | | 0.89 | | |
| Servicios, aficiones, distracciones y esparcimie | 2.27 | | 1.11 | | 0.41 | |
| Transporte personal | | | 1.08 | 0.53 | 0.42 | 0.94 |
| Transporte público | | | 6.70 | 1.60 | | |
| Tubérculos y Plátanos | | 7.68 | 1.64 | 5.51 | 2.81 | 2.01 |

Fuente: DANE

2.3 MERCADO LABORAL

2.3.1 Empleo y desempleo

Tabla 4

Área metropolitana de Cúcuta. Población total urbana en edad de trabajar y demás indicadores del mercado laboral, por intervalos trimestrales 2003 - 2004 (Primero y segundo trimestre)

| Concepto | Encuesta continua de hogares | | | |
|---------------------------------|------------------------------|----------|-----------|----------|
| | 2003 | | 2004 | |
| | Ene - Mar | Abr -Jun | Ene - Mar | Abr -Jun |
| Población en Edad de Trabajar % | 74.4 | 74.5 | 74.8 | 74.9 |
| Tasa Global de Participación % | 65.2 | 65.3 | 60.7 | 62.2 |
| Tasa de Ocupación % | 50.2 | 53.5 | 49.6 | 50.8 |
| Tasa de Desempleo % | 23.1 | 18.0 | 18.3 | 18.3 |
| Tasa de Subempleo % | 33.9 | 38.2 | 35.5 | 37.9 |
| Población Total (miles) | 821.1 | 826.3 | 843.4 | 849.4 |
| Población en Edad de Trabajar | 611.0 | 615.3 | 630.6 | 635.9 |
| Población Económicamente Activa | 398.6 | 401.8 | 382.7 | 395.3 |
| Ocupados | 306.4 | 329.5 | 312.7 | 322.9 |
| Desocupados | 92.2 | 72.3 | 70.0 | 72.4 |
| Inactivos | 212.4 | 213.6 | 247.9 | 240.6 |

Fuente: DANE

Gráfico 3
Área metropolitana de Cúcuta. Tasas de desempleo
2000 - 2004 (primero y segundo trimestre)

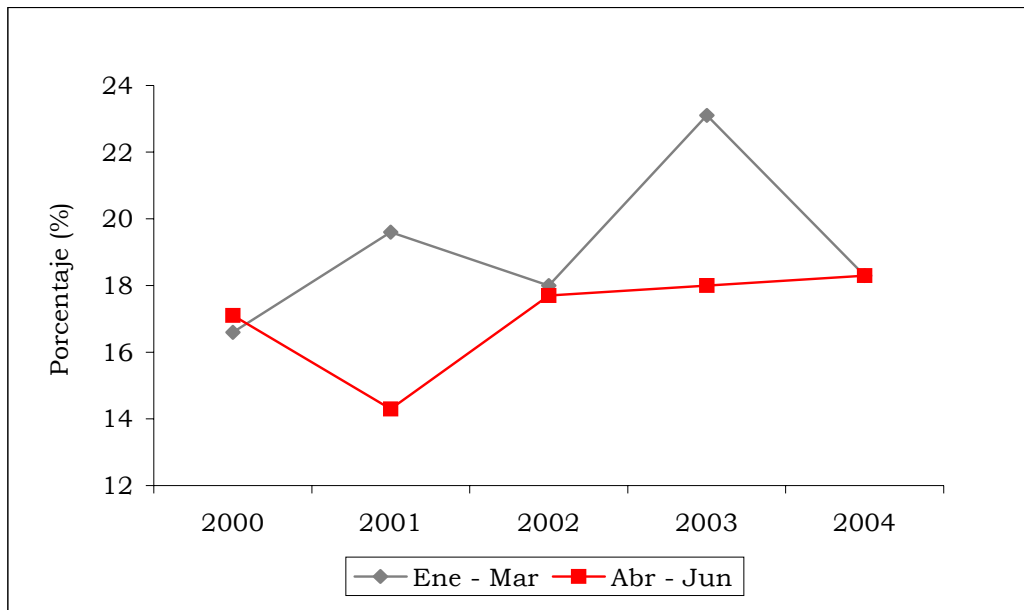

Fuente: DANE

Tabla 5
Total trece ciudades y sus áreas metropolitanas. Tasas anualizadas de desempleo
2003 -2004 (segundo trimestre)

| Ciudades y sus áreas metropolitanas | Abril a Junio | | Diferencia en puntos porcentuales |
|---|---------------|-------------|-----------------------------------|
| | 2003 | 2004 | |
| Bogotá D.C. | 17.4 | 15.4 | -2.0 |
| Medellín y Valle de Aburra | 16.8 | 15.4 | -1.4 |
| Cali - Yumbo | 15.2 | 14.8 | -0.4 |
| Barranquilla - Soledad | 17.7 | 14.6 | -3.1 |
| Bucaramanga - Girón, Piedecuesta - Floridablanca | 17.1 | 17.5 | 0.4 |
| Manizales y Villa María | 18.5 | 17.7 | -0.8 |
| Pasto | 17.7 | 19.7 | 2.0 |
| Pereira, Dos Quebradas y La Virginia | 18.6 | 17.7 | -0.9 |
| Cúcuta, Villa del Rosario, El Zulia y Los Patios | 18.0 | 18.3 | 0.3 |
| Ibagué | 24.3 | 22.8 | -1.5 |
| Montería | 16.7 | 16.7 | 0.0 |
| Cartagena | 16.2 | 15.3 | -0.9 |
| Villavicencio | 14.5 | 12.6 | -1.9 |
| Total 13 ciudades y sus áreas metropolitanas | 17.2 | 15.9 | -1.3 |

Fuente: DANE

Gráfico 4
Trece ciudades y sus áreas metropolitanas. Tasa de desempleo
2003 - 2004 (segundo trimestre)

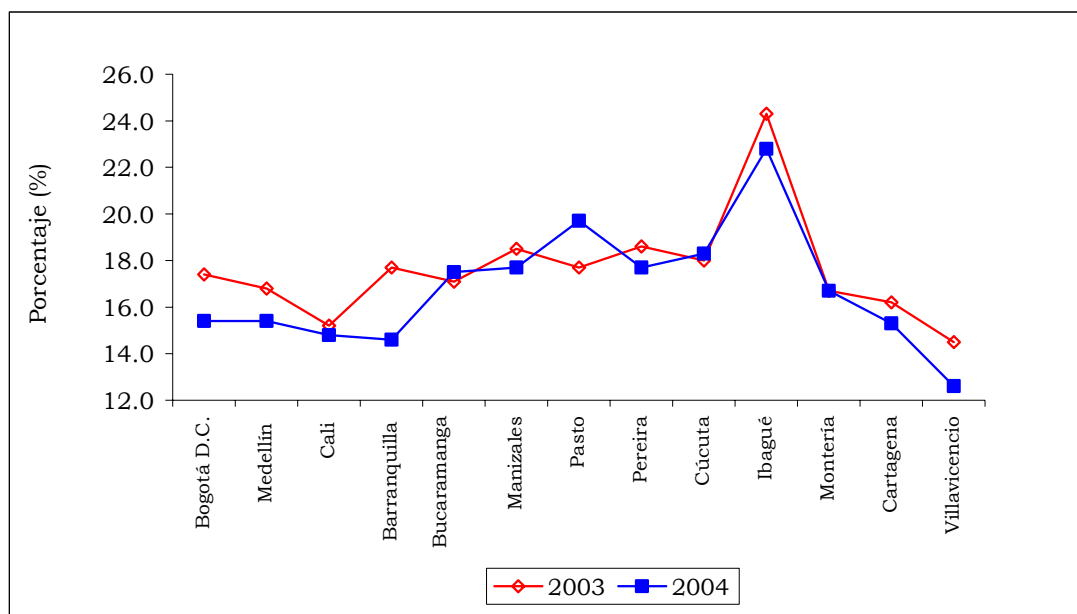

Fuente: DANE

Durante el segundo trimestre de 2004, la tasa de desempleo en el área metropolitana de Cúcuta (Cúcuta, Los Patios, Villa del Rosario y El Zulia) fue de 18.3%, superior en 0.3 puntos porcentuales a la registrada en el mismo trimestre de 2003 que se ubicó en 18.0%.

Si se compara esta cifra con la tasa de desempleo de las trece ciudades y sus áreas metropolitanas del país que arrojaron 15.9%, Cúcuta se ubica por encima con 2.4 puntos.

Mientras tanto, la tasa de subempleo para el trimestre en mención arrojó el 37.9%, cuando para idéntico período de 2003 era 38.2% lo que significa un decrecimiento porcentual de 0.3 puntos.

Además se destaca que las ciudades de Bucaramanga, Manizales, Pasto, Pereira, Ibagué y Montería, superaron el promedio nacional de 15.9% durante el trimestre abril – junio de 2004.

Para el primer trimestre de 2004, es decir enero – marzo, la tasa de desempleo fue idéntica 18.3% y la tasa de subempleo de 35.5%.

Tabla 6
Cúcuta y su Área Metropolitana. Ejecución
Centro de información y empleo
2003 - 2004 (primer semestre)

| Tipo de variable | Primer semestre | | Variación |
|------------------|-----------------|-------|-----------|
| | 2003 | 2004 | % |
| Inscritos | 3,504 | 4,333 | 23.7 |
| Vacantes | 1,718 | 1,969 | 14.6 |
| Colocados | 1,002 | 1,009 | 0.7 |
| Orientados | 3,449 | 3,737 | 8.4 |

Fuente: SENA

Grafico 5
Cúcuta y su Área Metropolitana. Ejecución
Centro de información y empleo
2003 - 2004 (primer semestre)

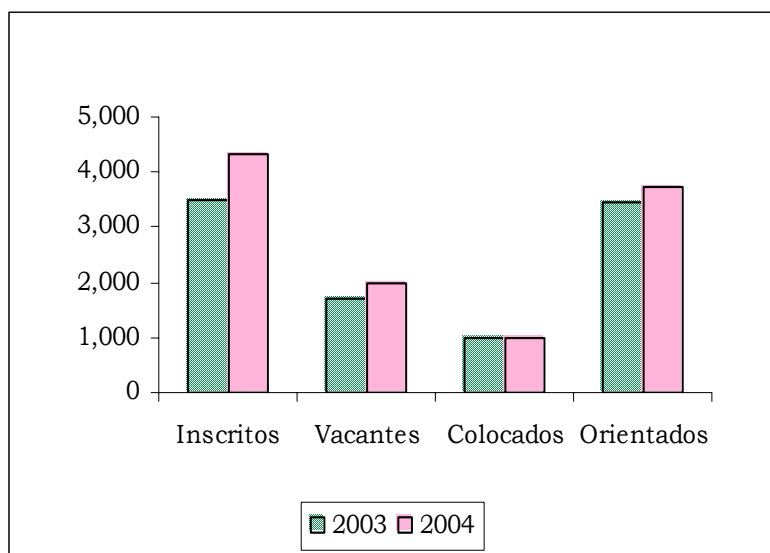

Fuente: SENA

El Servicio Público de Empleo del SENA Regional Norte de Santander, en el primer semestre del año 2004 presenta un crecimiento en todas sus variables con respecto al mismo período en el año 2003. Sin embargo, la alta tendencia en el comportamiento de inscritos (23.7%) frente a un crecimiento de trabajo del 14.6%, que finalmente se configura en un leve crecimiento de colocados que no supera el 1% refleja un preocupante estancamiento del mercado laboral, afectado por la pérdida adquisitiva del principal cliente de la región, el

turista venezolano. La cancelación del proyecto empresarial es la principal causa en la baja de vacantes.

Presentan exceso de oferta las ocupaciones de vendedores de mostrador y carteros y mensajeros, no obstante la primera de ellas pertenece al área de desempeño de Ventas y Servicios Personales, donde existe la mayor demanda de trabajo que para el primer semestre de 2004 corresponde al 45% de las vacantes registradas y la segunda de ellas, la siguiente con mas significado en ese mercado, corresponde al área de Administración y Finanzas que muestra una participación del 22%; también se observa en el área de Ventas y servicios Personales el mayor déficit bruto de la oferta en las ocupaciones de Vendedores (Ventas no Técnicas) y Mercaderistas e Impulsadores. Esta información confirma la tendencia comercial de la zona de frontera con incidencia importante del comportamiento de la economía y situación política del hermano país.

2.4 MOVIMIENTO DE SOCIEDADES

2.4.1 Sociedades constituidas

Cuadro 1
Cúcuta. Sociedades constituidas
2003 – 2004 (primer semestre)

| Actividad Económica | Miles de pesos | | | | | |
|---|----------------|------------|------|------------|---------------|------------|
| | 2003 | | 2004 | | Variación (%) | |
| | No. | Capital 1/ | No. | Capital 1/ | No. | Capital 1/ |
| Total | 209 | 3,002,917 | 218 | 4,218,128 | 4.31 | 40.47 |
| A- Agricultura, ganadería, caza y silvicultura | 2 | 1,000 | 3 | 9,000 | 50.00 | 800.00 |
| B- Pesca | 0 | 0 | 0 | 0 | * | * |
| C- Explotación de Minas y canteras | 10 | 75,286 | 5 | 74,700 | -50.00 | -0.78 |
| D- Industria Manufacturera | 22 | 284,340 | 20 | 968,200 | -9.09 | 240.51 |
| E- Suministro de electricidad, gas y agua | 0 | 0 | 2 | 1,000 | * | * |
| F- Construcción | 7 | 42,200 | 16 | 286,739 | 128.57 | 579.48 |
| G- Comercio al por mayor y al por menor | 80 | 1,257,032 | 82 | 1,167,840 | 2.50 | -7.10 |
| H- Hoteles y Restaurantes | 2 | 85,000 | 6 | 64,500 | 200.00 | -24.12 |
| I- Transporte, almacenamiento y comunicación | 31 | 280,990 | 17 | 562,890 | -45.16 | 100.32 |
| J- Intermediación financiera | 2 | 1,000 | 1 | 520,000 | -50.00 | 51,900.00 |
| K- Actividades Inmobiliarias, empresariales | 30 | 759,910 | 44 | 277,859 | 46.67 | -63.44 |
| L- Administración pública y defensa, seguridad social | 1 | 5,000 | 1 | 50,000 | 0.00 | 900.00 |
| M- Educación | 2 | 127,000 | 2 | 15,000 | 0.00 | -88.19 |
| N- Servicios sociales y de salud | 9 | 30,200 | 11 | 89,300 | 22.22 | 195.70 |
| O- Otras actividades de servicio comunitario | 11 | 53,959 | 8 | 131,100 | -27.27 | 142.96 |

Fuente: Cámara de Comercio de Cúcuta

1/ corresponde al capital: sociedades por acciones (capital suscrito) y otras sociedades (capital social)

*/ Indeterminado

Gráfico 6
Cúcuta. Sociedades constituidas
2003 – 2004 (primer semestre)

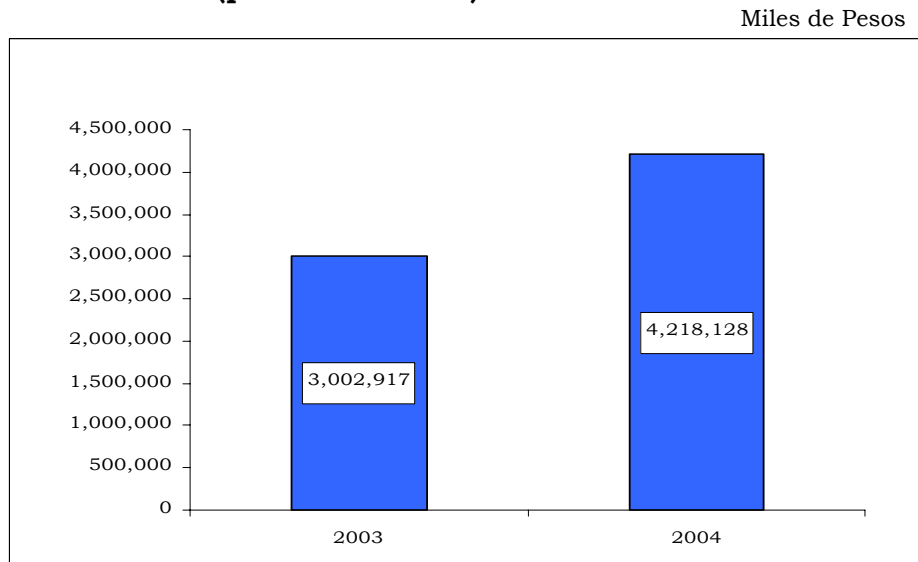

Fuente: Cámara de Comercio de Cúcuta

2.4.2 Sociedades reformadas

Cuadro 2
Cúcuta. Sociedades reformadas
2003 – 2004 (primer semestre)

Miles de pesos

| Actividad Económica | 2003 | | 2004 | | Variación (%) | |
|---|------|------------|------|------------|---------------|------------|
| | No. | Capital 1/ | No. | Capital 1/ | No. | Capital 1/ |
| Total | 70 | 11,537,217 | 47 | 7,876,745 | -32.86 | -31.73 |
| A- Agricultura, ganadería, caza y silvicultura | 0 | 0 | 0 | 0 | * | * |
| B- Pesca | 0 | 0 | 0 | 0 | * | * |
| C- Explotación de Minas y canteras | 1 | 91,495 | 0 | 0 | -100.00 | -100.00 |
| D- Industria Manufacturera | 7 | 647,407 | 1 | 300,000 | -85.71 | -53.66 |
| E- Suministro de electricidad, gas y agua | 2 | 925,937 | 0 | 0 | -100.00 | -100.00 |
| F- Construcción | 0 | 0 | 2 | 109,007 | * | * |
| G- Comercio al por mayor y al por menor | 25 | 6,517,880 | 15 | 4,874,094 | -40.00 | -25.22 |
| H- Hoteles y Restaurantes | 0 | 0 | 2 | 279,714 | * | * |
| I- Transporte, almacenamiento y comunicación | 9 | 278,159 | 6 | 1,694,220 | -33.33 | 509.08 |
| J- Intermediación financiera | 8 | 146,944 | 2 | 355,100 | -75.00 | 141.66 |
| K- Actividades Inmobiliarias, empresariales | 9 | 378,225 | 9 | 53,860 | 0.00 | -85.76 |
| L- Administración pública y defensa, seguridad social | 0 | 0 | 0 | 0 | * | * |
| M- Educación | 0 | 0 | 1 | 2,000 | * | * |
| N- Servicios sociales y de salud | 8 | 951,170 | 5 | 181,150 | -37.50 | -80.96 |
| O- Otras actividades de servicio comunitario | 1 | 1,600,000 | 4 | 27,600 | 300.00 | -98.28 |

Fuente: Cámara de Comercio de Cúcuta

1/ corresponde al capital: sociedades por acciones(capital suscrito) y otras sociedades(capital social)

*/ Indeterminado

Gráfico 7
Cúcuta. Sociedades reformadas
2003 – 2004 (primer semestre)

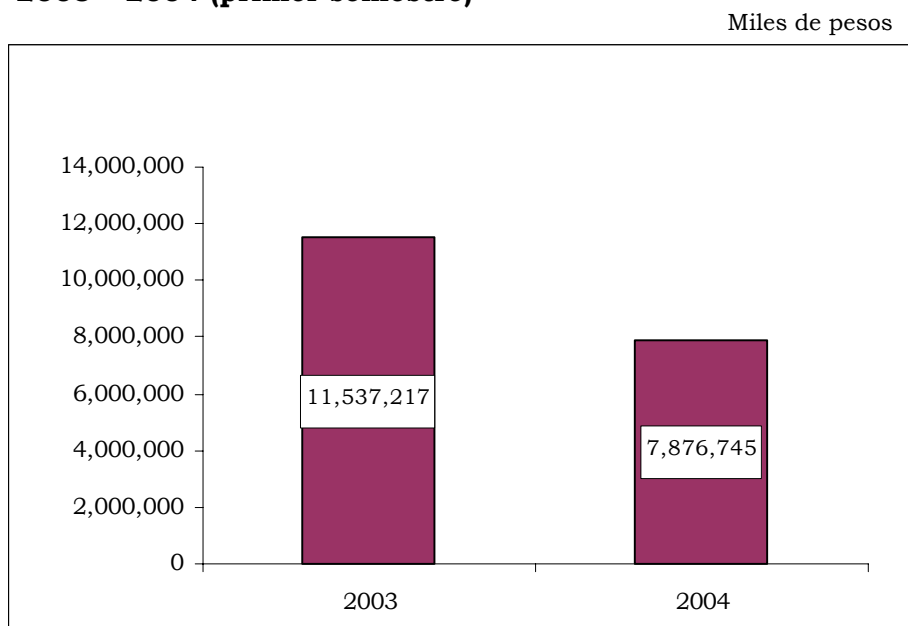

Fuente: Cámara de Comercio de Cúcuta

2.4.3 Sociedades disueltas

Cuadro 3
Cúcuta. Sociedades disueltas
2003 – 2004 (primer semestre)

Miles de Pesos

| Actividad Económica | 2003 | | 2004 | | Variación (%) | |
|---|------|------------|------|------------|---------------|------------|
| | No. | Capital 1/ | No. | Capital 1/ | No. | Capital 1/ |
| Total | 73 | 2,232,224 | 77 | 1,411,204 | 5.48 | -36.78 |
| A- Agricultura, ganadería, caza y silvicultura | 1 | 1,300 | 3 | 15,600 | 200.00 | 1,100.00 |
| B- Pesca | 0 | 0 | 0 | 0 | * | * |
| C- Explotación de Minas y canteras | 0 | 0 | 0 | 0 | * | * |
| D- Industria Manufacturera | 8 | 66,249 | 5 | 264,540 | -37.50 | 299.31 |
| E- Suministro de electricidad, gas y agua | 0 | 0 | 1 | 1,000 | * | * |
| F- Construcción | 3 | 1,123,280 | 5 | 227,000 | 66.67 | -79.79 |
| G- Comercio al por mayor y al por menor | 33 | 703,525 | 26 | 214,682 | -21.21 | -69.48 |
| H- Hoteles y Restaurantes | 0 | 0 | 1 | 500 | * | * |
| I- Transporte, almacenamiento y comunicaciones | 6 | 17,694 | 6 | 235,150 | 0.00 | 1,228.98 |
| J- Intermediación financiera | 3 | 3,000 | 4 | 45,400 | 33.33 | 1,413.33 |
| K- Actividades Inmobiliarias, empresariales | 15 | 294,163 | 15 | 151,982 | 0.00 | -48.33 |
| L- Administración pública y defensa, seguridad social | 0 | 0 | 1 | 86,000 | * | * |
| M- Educación | 1 | 513 | 1 | 2,500 | 0.00 | 387.33 |
| N- Servicios sociales y de salud | 2 | 1,500 | 5 | 11,350 | 150.00 | 656.67 |
| O- Otras actividades de servicio comunitario | 1 | 21,000 | 4 | 155,500 | 300.00 | 640.48 |

Fuente: Cámara de Comercio de Cúcuta

1/ corresponde al capital: sociedades por acciones(capital suscrito) y otras sociedades(capital social)

*/ Indeterminado

Gráfico 8
Cúcuta. Sociedades disueltas
2003 – 2004 (primer semestre)

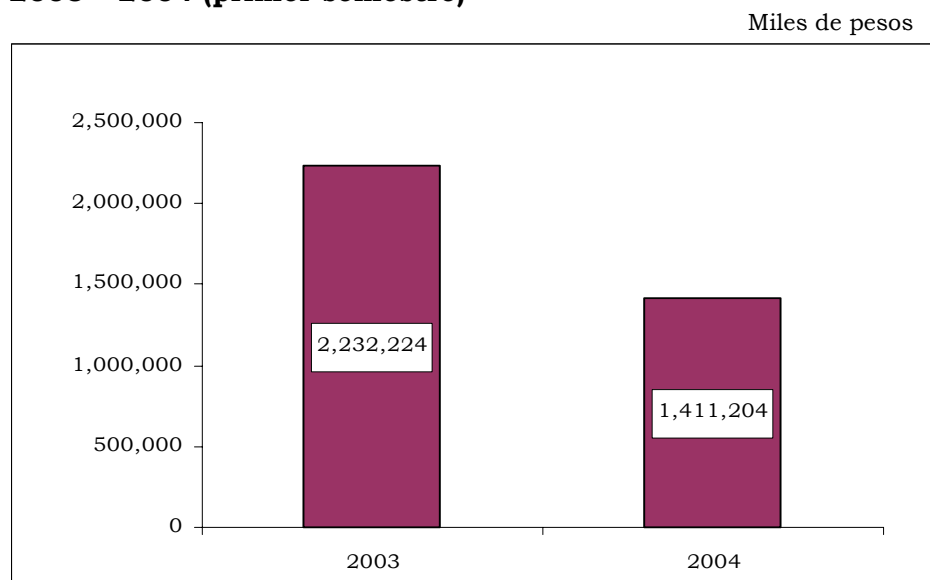

Fuente: Cámara de Comercio de Cúcuta

2.4.4 Inversión neta de sociedades

Cuadro 4
Cúcuta. Inversión neta de sociedades
2003 – 2004 (primer semestre)

Miles de Pesos

| Actividad Económica | 2003 | | 2004 | | Variación (%) | |
|---|------|------------|------|------------|---------------|------------|
| | No. | Capital 1/ | No. | Capital 1/ | No. | Capital 1/ |
| Total | 206 | 12,307,910 | 188 | 10,683,669 | -8.74 | -13.20 |
| A- Agricultura, ganadería, caza y silvicultura | 1 | -300 | 0 | -6,600 | -100.00 | * |
| B- Pesca | 0 | 0 | 0 | 0 | * | * |
| C- Explotación de Minas y canteras | 11 | 166,781 | 5 | 74,700 | -54.55 | -55.21 |
| D- Industria Manufacturera | 21 | 865,498 | 16 | 1,003,660 | -23.81 | 15.96 |
| E- Suministro de electricidad, gas y agua | 2 | 925,937 | 1 | 0 | -50.00 | -100.00 |
| F- Construcción | 4 | -1,081,080 | 13 | 168,746 | 225.00 | -115.61 |
| G- Comercio al por mayor y al por menor | 72 | 7,071,387 | 71 | 5,827,252 | -1.39 | -17.59 |
| H- Hoteles y Restaurantes | 2 | 85,000 | 7 | 343,714 | 250.00 | 304.37 |
| I- Transporte, almacenamiento y comunicaciones | 34 | 541,455 | 17 | 2,021,960 | -50.00 | 273.43 |
| J- Intermediación financiera | 7 | 144,944 | -1 | 829,700 | -114.29 | 472.43 |
| K- Actividades Inmobiliarias, empresariales | 24 | 843,972 | 38 | 179,737 | 58.33 | -78.70 |
| L- Administración pública y defensa, seguridad social | 1 | 5,000 | 0 | -36,000 | -100.00 | -820.00 |
| M- Educación | 1 | 126,487 | 2 | 14,500 | 100.00 | -88.54 |
| N- Servicios sociales y de salud | 15 | 979,870 | 11 | 259,100 | -26.67 | -73.56 |
| O- Otras actividades de servicio comunitario | 11 | 1,632,959 | 8 | 3,200 | -27.27 | -99.80 |

Fuente: Cámara de Comercio de Cúcuta

1/ corresponde al capital: sociedades por acciones(capital suscrito) y otras sociedades(capital social)

*/ Indeterminado

Inversión Neta en Sociedades

La principal actividad económica representada por las sociedades constituidas y teniendo en cuenta el capital social y capital suscrito dependiendo del tipo de organización jurídica de la empresa, y en su orden, a primer semestre de 2004: la actividad más importante es del comercio al mayor y menor; seguida por la actividad industria manufacturera; luego transporte, almacenamiento y comunicaciones.

Cabe observar que los capitales vinculados a la constitución de sociedades aumentaron en un 40,47% en relación al primer semestre de 2004, esto quiere decir, que el monto total del aumento alcanzó la cifra de \$ 1.215 millones.

En cuanto a reformas o aumentos de capital, se refiere, en sociedades este disminuyó en un 31,73%. Es importante tener en cuenta que para el año 2003 se presentó un aumento significativo en la actividad económica O (otras actividades de servicio comunitario), debido al aumento de capital de \$1.600 millones de la empresa J. J. Pita y CIA S.A.

Por su parte, la disolución de sociedades presentó un total de 4 empresas disueltas más que el primer semestre de 2003 y el capital disuelto de dichas sociedades de un total de 77 fue menor en \$821 millones al capital disuelto de 73 sociedades en el primer semestre de 2003; esto debido a la disolución de la empresa Constructora Latino S.A. de la actividad económica F (Construcción) con capital de \$1.117 millones en el año 2003.

Inversión Neta Empresarial

En la inversión neta empresarial, se presenta una disminución notable en la cantidad de empresas del sector de suministro de Electricidad, gas y agua, al pasar de 95 en el año 2003 a 17 en el año 2004, situación que se presentó debido a que en el primer semestre de 2003 se inscribieron 47 personas naturales con la actividad de “venta e instalación de gas natural por comisión” asignado al código CIIU.

La inversión neta empresarial que es el resultado de la sumatoria de los activos vinculados, el capital social y suscrito en las empresas y sociedades sin distingo de organización jurídica, nos permite concluir que la principal actividad económica de la región es el suministro de electricidad, gas y agua; seguida en orden de importancia por las siguientes actividades: intermediación financiera, comercio al por mayor y por menor e industria manufacturera.

2.4.5 Inversión neta empresarial

Cuadro 5
Cúcuta. Inversión neta empresarial, según el total de activos
2003 – 2004 (primer semestre)

| Actividad económica (CIU) | Millones de pesos | | | | | |
|--|-------------------|------------|-------|------------|---------------|------------|
| | 2003 | | 2004 | | Variación (%) | |
| | No. | Capital 1/ | No. | Capital 1/ | No. | Capital 1/ |
| Total | 7,449 | 1,982,721 | 8,190 | 2,471,513 | 9.95 | 24.65 |
| Agricultura, Ganadería, caza y silvicultura | 51 | 19,609 | 59 | 11,343 | 15.69 | -42.15 |
| Pesca | 3 | 16 | 9 | 59 | 200.00 | 268.75 |
| Explotación de Minas y Canteras | 89 | 22,535 | 112 | 19,789 | 25.84 | -12.19 |
| Industria Manufacturera | 940 | 191,301 | 1175 | 229,750 | 25.00 | 20.10 |
| Suministro de Electricidad, Gas y Agua | 95 | 576,946 | 17 | 659,763 | -82.11 | 14.35 |
| Construcción | 202 | 29,825 | 243 | 47,095 | 20.30 | 57.90 |
| Comercio al por mayor y al por menor | 3,993 | 434,821 | 4,242 | 385,123 | 6.24 | -11.43 |
| Hoteles y Restaurantes | 375 | 25,527 | 457 | 85,904 | 21.87 | 236.52 |
| Transporte, almacenamiento y Comunicaciones | 411 | 43,067 | 442 | 54,108 | 7.54 | 25.64 |
| Intermediación Financiera | 315 | 446,608 | 350 | 762,855 | 11.11 | 70.81 |
| Actividad Inmobiliarias, empresariales | 530 | 116,915 | 575 | 137,473 | 8.49 | 17.58 |
| Administración pública y defensa; seguridad social | 4 | 37 | 2 | 204 | -50.00 | 451.35 |
| Educación | 40 | 2,061 | 60 | 2,416 | 50.00 | 17.22 |
| Servicios sociales y de salud | 107 | 50,776 | 108 | 56,378 | 0.93 | 11.03 |
| Otras actividades de servicios comunitarios | 293 | 22,676 | 339 | 19,253 | 15.70 | -15.10 |
| Hogares privados con servicio doméstico | 0 | 0 | 0 | 0 | * | * |
| Organización y órganos extraterritoriales | 1 | 1 | 0 | 0 | -100.00 | -100.00 |

Fuente: Cámara de Comercio de Cúcuta

1/ Corresponde al capital autorizado

Inversión Neta: Matriculadas + Renovadas - Disueltas

* Indeterminado

2.4.6 Movimiento del Registro Mercantil

Cuadro 6
Cúcuta. Movimiento del registro mercantil
2003 – 2004 (primer semestre)

| Años | Matrículas | | Renovaciones | | Cancelaciones | | Total 1/ | |
|-------------------------------------|--------------|--------------|--------------|--------------|---------------|--------------|--------------|--------------|
| | 2003 | 2004 | 2003 | 2004 | 2003 | 2004 | 2003 | 2004 |
| Total | 2,186 | 2,537 | 5,766 | 6,210 | 874 | 944 | 7,078 | 7,803 |
| Personas Naturales | 1,973 | 2,316 | 4,675 | 5,123 | 782 | 853 | 5,866 | 6,586 |
| Empresas Unipersonales | 52 | 51 | 67 | 93 | 20 | 20 | 99 | 124 |
| Sociedades Limitadas | 120 | 130 | 768 | 724 | 47 | 55 | 841 | 799 |
| Sociedades Anónimas | 3 | 7 | 146 | 140 | 4 | 2 | 145 | 145 |
| Sociedades Colectivas | 0 | 0 | 0 | 0 | 0 | 0 | 0 | 0 |
| Sociedades Comandita Simple | 2 | 2 | 9 | 11 | 0 | 0 | 11 | 13 |
| Sociedades Comandita Acciones | 0 | 1 | 0 | 0 | 0 | 0 | 0 | 1 |
| Sociedad Extranjera | 1 | 3 | 5 | 6 | 0 | 1 | 6 | 8 |
| Sociedades de Hecho | 4 | 3 | 18 | 20 | 14 | 6 | 8 | 17 |
| Sociedades Civiles | 0 | 0 | 2 | 2 | 0 | 0 | 2 | 2 |
| Empresa Asociativa de Trabajo | 31 | 24 | 76 | 91 | 7 | 7 | 100 | 108 |
| Establecimientos de Comercio | 2,237 | 2,673 | 6,369 | 6,832 | 1,042 | 1,089 | 7,564 | 8,416 |

Fuente: Cámara de Comercio de Cúcuta

En Establecimientos de Comercio se incluye, principales, sucursales y agencias

1/ Matrículas+renovaciones-cancelaciones

Gráfico 9
Cúcuta. Movimiento del registro mercantil
2003 - 2004 (primer semestre)

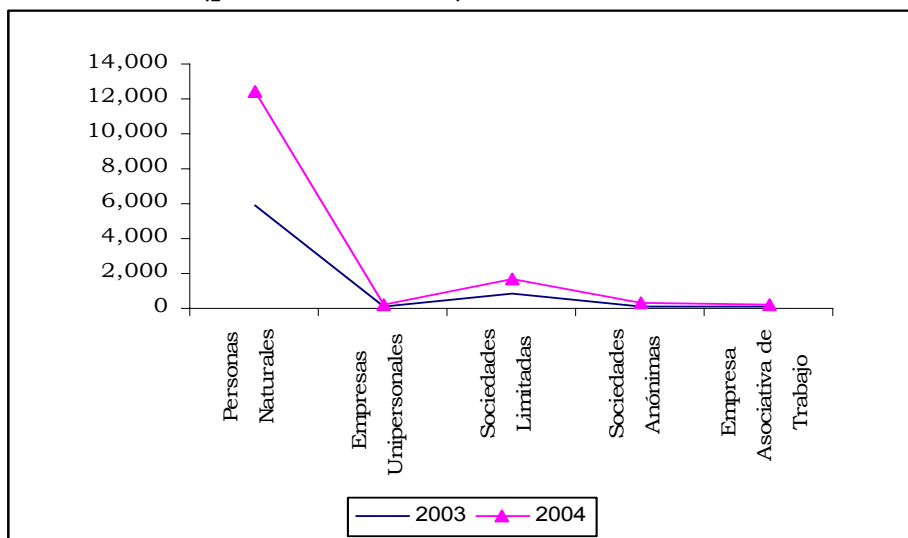

Fuente: Cámara de Comercio de Cúcuta

Movimiento del Registro Mercantil

El movimiento del Registro Mercantil es el fiel reflejo del entorno socioeconómico en se mueven las actividades empresariales.

Si comparamos el primer semestre del 2004 con el mismo período del año inmediatamente anterior, podemos concluir, que el universo de empresas con matrícula vigente ha crecido en 725 empresas en el año 2004, es decir, que mientras que a primer semestre del 2003 existían 7.284 empresas vigentes, en el año 2004 y para igual periodo de tiempo, el total alcanzó la cifra de 7.078. Se observa que el número de empresas vigentes del primer semestre 2003-2004 creció en 10.24%.

El movimiento de renovación del Registro Mercantil presenta la misma tendencia un crecimiento tan solo de 444 empresas más renovadas en el primer semestre del año 2004 con relación al 2003, es decir, un 7,7%.

En cuanto a las empresas canceladas al comparar el primer semestre de 2004 con relación a 2003 se puede observar que un total de 944 empresas cancelaron su registro mercantil, mientras que 874 lo hicieron en el primer semestre de 2003, significando una variación absoluta de 70 empresas más con relación al semestre del año anterior y una variación relativa del 8 %.

En cuanto a establecimiento de comercio se refiere podemos inferir que estos aumentaron en 852 establecimiento de comercio vigentes en el primer semestre de 2004, al pasar de 7.564 establecimientos en el 2003 a 8.416 en el 2004, es decir, un 11,26%.

2.5 SECTOR EXTERNO

2.5.1 Exportaciones

Cuadro 7

Norte de Santander. Exportaciones no tradicionales registradas en valor FOB
Según clasificación CIU
2003 - 2004 (primer semestre)

| Código | Descripción | Valor FOB (US\$) | | Variación % |
|------------|--|-------------------|-------------------|----------------|
| | | I Semestre | | |
| | | 2003 | 2004 | |
| | Total | 13,285,778 | 15,746,141 | 18.52 |
| 100 | Sector agropecuario. silvicultura caza y pesca | 343,263 | 671,477 | 95.62 |
| 111 | Producción agropecuaria | 129,131 | 671,477 | 420.00 |
| 113 | Caza Ordinaria mediante trampas y Repoblacion de Animale | 0 | 0 | 0.00 |
| 121 | Silvicultura | 214,132 | 0 | -100.00 |
| 122 | Extracción de madera | 0 | 0 | 0.00 |
| 130 | Pesca | 0 | 0 | 0.00 |
| 200 | Sector minero | 6,727,393 | 4,761,347 | -29.22 |
| 210 | Explotación de minas de carbón | 6,726,278 | 4,759,277 | -29.24 |
| 290 | Extracción otros minerales | 1,115 | 2,070 | 85.68 |
| 300 | Sector industrial | 6,215,122 | 10,313,317 | 65.94 |
| | Productos alimenticios, bebidas y tabaco | 558,320 | 1,797,925 | 222.02 |
| 311 | Fabricación productos alimenticios | 551,600 | 706,230 | 28.03 |
| 312 | Fabricación otros productos alimenticios | 6,720 | 880,875 | 13,008.26 |
| 313 | Industria de Bebidas | 0 | 0 | 0.00 |
| 314 | Industria del tabaco | 0 | 210,820 | 0.00 |
| | Textiles, prendas de vestir | 814,972 | 1,287,228 | 57.95 |
| 321 | Textiles | 135,748 | 744,563 | 448.49 |
| 322 | Prendas de vestir | 272,227 | 128,064 | -52.96 |
| 323 | Cuero y sus derivados | 403,848 | 351,740 | -12.90 |
| 324 | Calzado | 3,149 | 62,861 | 1,896.21 |
| | Industria maderera | 351,196 | 539,153 | 53.52 |
| 331 | Madera y sus productos | 339,098 | 532,378 | 57.00 |
| 332 | Muebles de madera | 12,098 | 6,775 | -44.00 |
| | Fabricación de papel y sus productos | 16,395 | 137,917 | 741.21 |
| 341 | Papel y sus productos | 10,543 | 83,233 | 689.46 |
| 342 | Imprentas y editoriales | 5,852 | 54,684 | 834.44 |
| | Fabricación sustancias químicas | 701,817 | 941,409 | 34.14 |
| 351 | Químicos industriales | 67,188 | 36,415 | -45.80 |
| 352 | Otros químicos | 11,537 | 88,742 | 669.19 |
| 353 | Refinerías dePetroleo | 0 | 41,532 | 0.00 |
| 354 | Fabricación de prod.diversos derivados del petroleo y el carb | 159,113 | 117,583 | -26.10 |
| 355 | Caucho | 219,243 | 153,044 | -30.19 |
| 356 | Plásticos | 244,736 | 504,094 | 105.97 |
| | Minerales no metálicos | 3,164,262 | 4,680,806 | 47.93 |
| 361 | Barro, loza, etc | 10,859 | 33,864 | 211.85 |
| 362 | Vidrio y sus productos | 16,437 | 1,310 | -92.03 |
| 369 | Otros minerales no metálicos | 3,136,966 | 4,645,631 | 48.09 |
| | Metálicas básicas | 198,433 | 271,273 | 36.71 |
| 371 | Básicas de hierro y acero | 197,876 | 271,049 | 36.98 |
| 372 | Industrias básicas metales no ferrosos | 557 | 224 | -59.74 |
| | Maquinaria y equipo | 390,769 | 630,160 | 61.26 |
| 381 | Metálicos excepto maquinaria | 208,490 | 162,651 | -21.99 |
| 382 | Maquinaria excepto eléctrica | 95,473 | 168,802 | 76.81 |
| 383 | Maquinaria eléctrica | 38,288 | 28,576 | -25.37 |
| 384 | Material transporte | 43,270 | 264,305 | 510.83 |
| 385 | Equipo profesional y científico | 5,248 | 5,827 | 11.03 |
| | Otras industrias | 18,958 | 27,445 | 44.77 |
| 390 | Otras industrias manufactureras | 18,958 | 27,445 | 44.77 |
| 400 | Electricidad, gas y agua | 0 | 0 | 0.00 |
| 410 | Electricidad, gas y agua | 0 | 0 | 0.00 |
| 600 | Comercio al por mayor y al por menor y restaurantes y hoteles | 0 | 0 | 0.00 |
| 610 | Comercio al por mayor | 0 | 0 | 0.00 |
| 900 | Servicios comunales, sociales y personales | 0 | 0 | 0.00 |
| 941 | Películas cinematográficas y otros servicios | 0 | 0 | 0.00 |
| 000 | Diversos y no clasificados | 0 | 0 | 0.00 |

Fuente:DANE.

DEPARTAMENTO NORTE DE SANTANDER

Gráfico 10
Norte de Santander. Exportaciones no tradicionales,
registradas en valor FOB, según clasificación CIU
2004 (primer semestre)

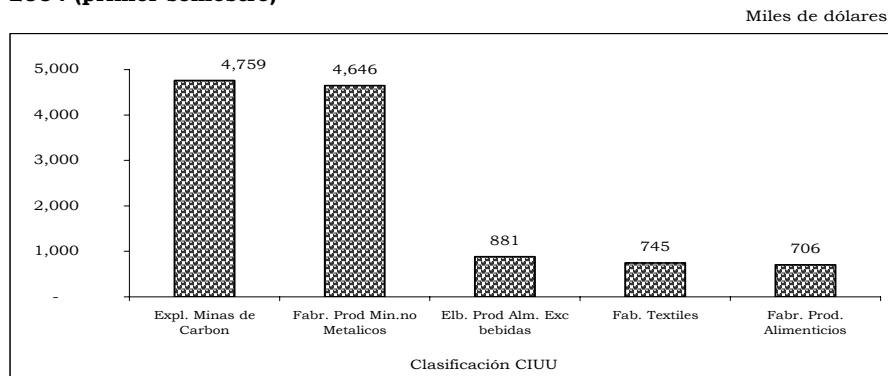

Fuente: DANE

Cuadro 8
Norte de Santander. Exportaciones no tradicionales por capítulo de arancel
2003 - 2004 (primer semestre)

Miles de dólares

| Capítulos del Arancel | 2003 | | | | 2004 | | | | Variación semestral (%) |
|---|------------------|------------------|-------------------|---------------|------------------|------------------|-------------------|---------------|-------------------------|
| | Valores FOB US\$ | | % | | Valores FOB US\$ | | % | | |
| | I Trim | II Trim | I Sem | Partic. | I Trim | II Trim | I Sem | Partic. | |
| Total General | 5,438,751 | 7,847,027 | 13,285,778 | 100.00 | 8,417,642 | 7,328,499 | 15,746,141 | 100.00 | 18.52 |
| 27 Combustibles minerales, aceites minerales y productos de su destilación. Materias Bituminosas. Ceras Minerales | 2,537,671 | 4,344,439 | 6,882,110 | 51.80 | 4,871,929 | 0 | 4,871,929 | 30.94 | -29.21 |
| 69 Productos Ceramicos | 1,569,034 | 1,569,167 | 3,138,201 | 23.62 | 2,007,538 | 2,655,973 | 4,663,511 | 29.62 | 48.60 |
| 21 Preparaciones Alimenticias Diversas | 0 | 0 | 0 | 0.00 | 0 | 880,875 | 880,875 | 5.59 | 0.00 |
| 44 Madera, carbon vegetal y manufacturas de madera | 148,146 | 189,032 | 337,178 | 2.54 | 197,052 | 330,576 | 527,628 | 3.35 | 56.48 |
| 15 Grasas y aceites animales o vegetales, productos de su desdoblamiento. Grasas alimenticias elaboradas, ceras de origen animal o vegetal. | 20,300 | 0 | 20,300 | 0.15 | 46,863 | 475,030 | 521,892 | 3.31 | (--) |
| 64 Calzado, Polainas y artículos análogos; partes de estos artículos. | 55,147 | 170,821 | 225,968 | 1.70 | 128,909 | 349,844 | 478,753 | 3.04 | 111.87 |
| 73 Manufacturas de Fundición, de hierro y acero | 190,582 | 69,384 | 259,966 | 1.96 | 165,658 | 171,719 | 337,377 | 2.14 | 29.78 |
| 12 Semillas y frutos oleaginosos, semillas y frutos diversos, plantas industriales y medicinales, paja y forrajes. | 0 | 214,034 | 214,034 | 1.61 | 0 | 331,721 | 331,721 | 2.11 | 54.99 |
| 41 Pieles (Excepto peletería) y cueros | 184,907 | 192,480 | 377,387 | 2.84 | 48,576 | 272,363 | 320,939 | 2.04 | -14.96 |
| 52 Algodón | 0 | 0 | 0 | 0.00 | 85,356 | 185,828 | 271,185 | 1.72 | 0.00 |
| Resto | 732,964 | 1,097,670 | 1,830,634 | 13.78 | 865,762 | 1,674,570 | 2,540,331 | 16.13 | 38.77 |

Fuente: DANE

(--) Se omite por ser muy alta

Gráfico 11
Norte de Santander. Exportaciones no tradicionales por capítulo de arancel
2001 - 2004 (primer semestre)

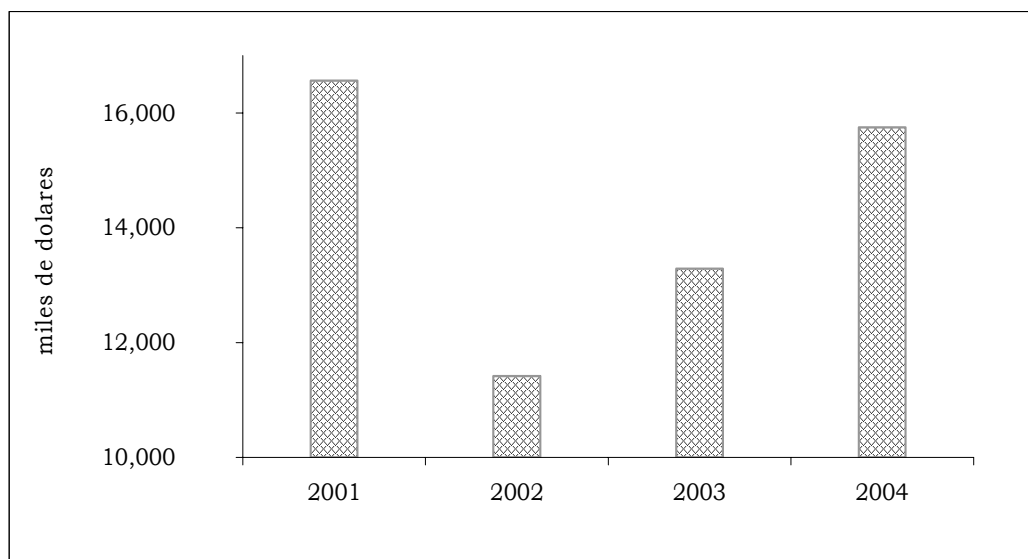

Fuente: DANE

Las exportaciones del departamento de Norte de Santander en el primer semestre de 2004, presentan un crecimiento de 18,52% frente al mismo periodo del año anterior. Esto implica que se vendió al mundo bienes y servicios no tradicionales por un valor de US\$15,7 millones a precios FOB, es decir, US\$2,5 millones más que entre enero y junio del 2003.

De acuerdo al capítulo de arancel, la mayor participación en las exportaciones del Departamento, la tiene: Combustibles minerales, aceites minerales y productos de su destilación, Materias Bituminicas y Ceras minerales; este capítulo representa el 30,94% del valor FOB en dólares de la canasta exportada, sin embargo, frente a los primeros seis meses del año 2003, se observa un decrecimiento relativo de 29,21%. Este capítulo presenta movimiento solo en el primer trimestre de 2004, por un valor de US\$4,9 millones.

Según el valor FOB, el principal capítulo de exportación no tradicional de Norte de Santander en el semestre, es comprado por: Estados Unidos quien aporta el 57% del total en dólares de este ítem, le siguen Italia con el 26,96%, Suiza con 12,83%, Venezuela con 2,37% y España con 0,75%.

El segundo capítulo arancelario más exportado por el Departamento, entre enero y junio de 2004, de acuerdo al valor FOB, es: Productos Cerámicos. Este capítulo aumentó en 48,6% respecto al 2003, a junio del año en curso se ha vendido US\$4,7 millones de dólares, por este concepto.

Como destino de las exportaciones registradas bajo el capítulo Productos Cerámicos se encuentran catorce países y la zona franca de cucuta; el principal comprador, de acuerdo al

DEPARTAMENTO NORTE DE SANTANDER

valor del producto es Venezuela con US\$2,4 millones, otros compradores son: Ecuador (17,18%), Estados Unidos (9,03%), Panamá (4,74%) y Puerto Rico (4,52%).

El tercer capítulo arancelario que más se exportó en el primer semestre del 2004, es: Preparaciones Alimenticias Diversas, quien aparece en el escenario en el segundo trimestre del presente año, con ventas exclusivamente al mercado venezolano.

Por el valor de la exportación el cuarto capítulo exportado en Norte de Santander es: Madera, carbón vegetal y manufacturas de madera, con una venta total de US \$527,6 mil dólares a precios FOB, junto a un incremento del capítulo frente al primer semestre del 2003 en 56,48%.

El sector exportador de Norte de Santander, de acuerdo al valor de sus bienes y servicios comprados en diversos países, presenta mejores condiciones respecto al primer semestre del 2003; por capítulos en lo corrido del año sobresalen por su valor FOB en dólares: las Grasas y aceites animales o vegetales, productos de su desdoblamiento, Grasas alimenticias elaboradas, ceras de origen animal o vegetal; Calzado, Polainas y artículos análogos; partes de estos artículos; Manufacturas de fundición de hierro y acero; Semillas y frutos oleaginosos, semillas y frutos diversos, plantas industriales y medicinales, paja y forrajes, entre otros.

Cuadro 9

Norte de Santander. Exportaciones no tradicionales, por país de destino 2003 - 2004 (primer semestre)

| Países de Destino | Valor FOB en dólares | | | | |
|-----------------------|----------------------|--------------|-------------------|--------------|---------------------|
| | I Semestre | | | | Variación Semestral |
| | 2003 | % Partic. | 2004 | % Partic. | (%) |
| Total | 13,285,778 | 100.0 | 15,746,141 | 100.0 | 18.52 |
| Venezuela | 4,192,450 | 31.56 | 7,383,040 | 46.89 | 76.10 |
| Estados Unidos | 6,347,211 | 47.77 | 3,283,775 | 20.85 | -48.26 |
| Italia | 0 | 0.00 | 1,324,639 | 8.41 | 0.00 |
| Ecuador | 827,432 | 6.23 | 943,721 | 5.99 | 14.05 |
| Panamá | 173,069 | 1.30 | 700,282 | 4.45 | 304.63 |
| Suiza | 430,304 | 3.24 | 625,168 | 3.97 | 45.29 |
| Zona Franca de Cucuta | 321,579 | 2.42 | 357,107 | 2.27 | 11.05 |
| Aruba | 16,924 | 0.13 | 231,311 | 1.47 | (--) |
| Puerto Rico | 190,591 | 1.43 | 213,648 | 1.36 | 12.10 |
| Costa Rica | 336,415 | 2.53 | 205,509 | 1.31 | -38.91 |
| Republica Dominicana | 148,868 | 1.12 | 179,661 | 1.14 | 20.69 |
| Honduras | 155,169 | 1.17 | 83,846 | 0.53 | -45.96 |
| Resto | 145,766 | 1.10 | 214,434 | 1.36 | 47.11 |

Fuente: DANE

(--) Se omite por ser muy alta

DEPARTAMENTO NORTE DE SANTANDER

Entre los principales destinos de las exportaciones del Departamento de Norte de Santander, en el primer semestre de 2004, se encuentran Venezuela, Estados Unidos, Italia, Ecuador y Panamá; es pertinente resaltar que en el primer semestre del 2003 Italia no participó en la canasta exportable y que Panamá respecto al mismo periodo presenta un importante aumento en el valor comprado a Norte de Santander.

El mercado venezolano demandó por capítulos de arancel exportaciones no tradicionales, a valor FOB en dólares, así: Productos Cerámicos (51%), Preparaciones Alimenticias (100%), Madera, carbón vegetal y manufacturas de madera (100%), Semillas y Frutos oleaginosos, semillas y frutos diversos, plantas industriales y medicinales, paja y forrajes (100%), Calzado, Polainas y artículos análogos y sus partes (68%) y Pieles (excepto peletería) y cueros (100%). Venezuela como mercado es el principal comprador de Norte de Santander, participando en el valor exportado en el primer semestre de 2004 con el 46,89% del total vendido, esto es US\$7,4 millones de dólares.

Estados Unidos, es el segundo comprador de bienes y servicios de Norte de Santander, por un valor de US\$3,3 millones de dólares; el principal capítulo que se mueve hacia este país es: Combustibles minerales, aceites minerales y productos de su destilación, Materias Bituminicas y Ceras Minerales por un valor FOB de US\$2,8 millones, otros capítulo que se registra a Estados Unidos es el de Productos Cerámicos con US\$ 0,4 millones.

Según la clasificación CIIU, los mayores incrementos relativos por sectores se presentan en el Agropecuario con 95,62%, en respuesta al aumento de producción agropecuaria exportada; el sector minero presenta un decrecimiento de 29,22% que responde al comportamiento de la explotación de minas de carbón.

El sector industrial por su parte, aumentó el valor exportado, en 65,94%, este aumento se sustenta en los minerales no metálicos, productos alimenticios, bebidas y tabaco, textiles y prendas de vestir, fabricación de sustancias químicas y la industria maderera, entre otros.

DEPARTAMENTO NORTE DE SANTANDER

2.5.2 Importaciones

Cuadro 10
Departamento de Norte de Santander. Importaciones registradas en valor CIF
Según clasificación CIU
2003 - 2004 (primer semestre)

| Código | Descripción | Valor CIF (US\$) | | Variación % Semestral |
|------------|--|-------------------|-------------------|-----------------------------|
| | | 2003 | 2004 | |
| | Total | 17,505,539 | 33,005,069 | 88.54 |
| 100 | Sector agropecuario, silvicultura caza y pesca | 6,677,691 | 3,809,058 | -42.96 |
| 111 | Producción agropecuaria | 6,628,188 | 3,124,690 | -52.86 |
| 113 | Caza Ordinaria | 0 | 0 | 0.00 |
| 121 | Silvicultura | 3,349 | 0 | -100.00 |
| 122 | Extracción maderera | 0 | 16,901 | 0.00 |
| 130 | Pesca | 46,154 | 667,468 | --- |
| 200 | Sector minero | 95,538 | 164,592 | 72.28 |
| 220 | Petróleo y gas | 0 | 0 | 0.00 |
| 230 | Extracción minerales metálicos | 0 | 0 | 0.00 |
| 290 | Extracción otros minerales | 95,538 | 164,592 | 72.28 |
| 300 | Sector industrial | 10,470,160 | 28,411,014 | 171.35 |
| | Productos alimenticios, bebidas y tabaco | 2,725,441 | 7,131,359 | 161.66 |
| 311 | Fabricación productos alimenticios | 1,033,855 | 7,102,941 | --- |
| 312 | Fabricación otros productos alimenticios | 0 | 0 | 0.00 |
| 313 | Bebidas | 1,689,389 | 28,418 | -98.32 |
| 314 | Tabaco | 2,198 | 0 | -100.00 |
| | Textiles, prendas de vestir | 601,591 | 580,437 | -3.52 |
| 321 | Textiles | 497,950 | 490,656 | -1.46 |
| 322 | Prendas de vestir | 11,815 | 216 | -98.18 |
| 323 | Cuero y sus derivados | 785 | 21,706 | --- |
| 324 | Calzado | 91,041 | 67,860 | -25.46 |
| | Industria maderera | 168,164 | 467,710 | 178.13 |
| 331 | Madera y sus productos | 8,335 | 23,968 | 187.55 |
| 332 | Muebles de madera | 159,829 | 443,742 | 177.64 |
| | Fabricación de papel y sus productos | 208,911 | 406,163 | 94.42 |
| 341 | Papel y sus productos | 114,828 | 122,363 | 6.56 |
| 342 | Imprentas y editoriales | 94,083 | 283,800 | 201.65 |
| | Fabricación sustancias químicas | 4,067,246 | 6,475,607 | 59.21 |
| 351 | Químicos industriales | 1,624,834 | 1,749,097 | 7.65 |
| 352 | Otros químicos | 1,217,155 | 1,826,110 | 50.03 |
| 353 | Refinería de petróleo | 3,567 | 786,554 | --- |
| 354 | Derivados del petróleo | 33,934 | 215,274 | --- |
| 355 | Caucho | 140,554 | 253,038 | 80.03 |
| 356 | Plásticos | 1,047,202 | 1,645,534 | 57.14 |
| | Minerales no metálicos | 351,520 | 441,532 | 25.61 |
| 361 | Barro, loza, etc | 6,994 | 8,185 | 17.03 |
| 362 | Vidrio y sus productos | 69,437 | 84,846 | 22.19 |
| 369 | Otros minerales no metálicos | 275,090 | 348,501 | 26.69 |
| | Metálicas básicas | 434,411 | 7,290,160 | --- |
| 371 | Básicas de hierro y acero | 237,950 | 6,806,895 | --- |
| 372 | Básicas de metales no ferrosos | 196,461 | 483,265 | 145.99 |
| | Maquinaria y equipo | 1,724,984 | 5,501,641 | 218.94 |
| 381 | Metálicos excepto maquinaria | 215,677 | 2,870,288 | --- |
| 382 | Maquinaria excepto eléctrica | 896,257 | 1,162,695 | 29.73 |
| 383 | Maquinaria eléctrica | 360,630 | 543,653 | 50.75 |
| 384 | Material transporte | 103,062 | 879,295 | --- |
| 385 | Equipo profesional y científico | 149,359 | 45,710 | -69.40 |
| | Otras industrias | 187,893 | 116,404 | -38.05 |
| 390 | Otras industrias manufactureras | 187,893 | 116,404 | -38.05 |
| 600 | Comercio al por mayor y al por menor y restaurantes y hoteles | 253,598 | 608,960 | 140.13 |
| 610 | Comercio al por mayor | 253,598 | 608,960 | 140.13 |
| 800 | Establecimientos financieros, seguros, bienes | 0 | 0 | 0.00 |
| 832 | Servicios prestados a las empresas | 0 | 0 | 0.00 |
| 900 | Servicios comunales, sociales y personales | 5,012 | 6,359 | 26.88 |
| 941 | Películas cinematográficas y otros servicios | 0 | 0 | 0.00 |
| 942 | Bibliotecas museos y otros servicios culturales | 0 | 0 | 0.00 |
| 959 | Servicios personales directos | 5,012 | 6,359 | 26.88 |
| 000 | Diversos y no clasificados | 3,540 | 5,086 | 43.67 |

Fuente: DIAN. Cálculos: DANE

--- Se omite por ser muy alta

Gráfico 12
Departamento Norte de Santander. Principales importaciones registradas en valor CIF, según clasificación CIU 2004 (primer semestre)

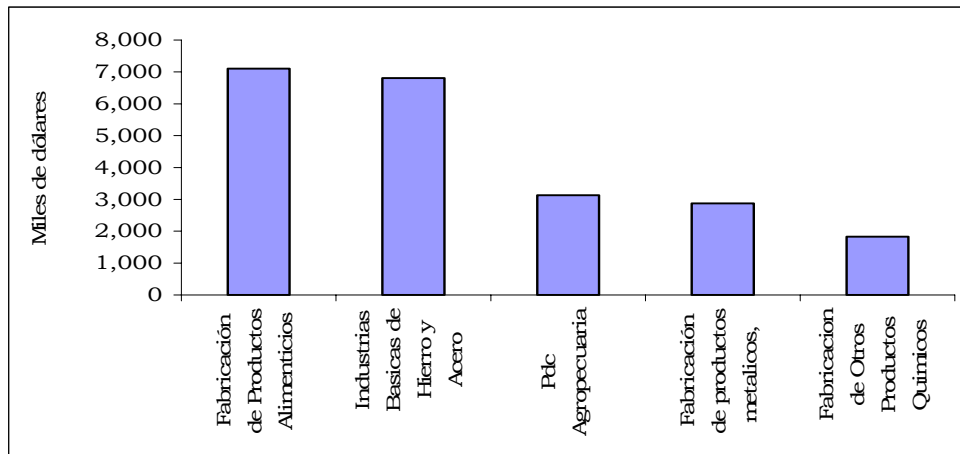

Fuente: DANE

Cuadro 11
Norte de Santander. Importaciones, según principales capítulos de arancel 2003 - 2004 (primer semestre)

| Capítulos del Arancel | (Valor CIF en Dólares) | | | | Variación Semestra (%) |
|--|------------------------|--------------|-------------------|--------------|------------------------|
| | I Semestre | | | | |
| | 2003 | (%) Partic. | 2004 | (%) Partic. | |
| Total | 17,505,539 | 100.0 | 33,005,069 | 100.0 | 88.5 |
| 72 Fundición, Hierro y Acero. | 297,202 | 1.70 | 6,504,481 | 19.71 | --- |
| 10 Cereales | 4,529,602 | 25.88 | 5,437,298 | 16.47 | 20.04 |
| 8 Frutos Comestibles, Cortezas de Agrios o de Melones. | 1,663,617 | 9.5 | 2,739,268 | 8.3 | 64.66 |
| 84 Reactores Nucleares, calderas. Máquinas, aparatos y artefactos mecánicos, partes de estas máquinas. | 951,312 | 5.43 | 2,514,286 | 7.62 | 164.3 |
| 73 Manufacturas de Fundición de hierro o de acero | 283,347 | 1.62 | 2,242,705 | 6.80 | --- |
| 3 Pescados y Crustaceos, moluscos y otros invertebrados acuaticos | 701,670 | 4.01 | 2,053,555 | 6.22 | 192.67 |
| 39 Materias Plasticas y Manufacturas de estas materias | 947,807 | 5.41 | 2,047,890 | 6.2 | 116.07 |
| 32 Extractos curtientes o tintoreos, taninos y sus derivados, pigmentos y demas materias colorantes, pinturas y barnices, mastiques, tintas. | 1,052,246 | 6.01 | 1,488,184 | 4.51 | 41.43 |
| 27 Combustibles minerales, aceites minerales y productos de su destilación, materias bituminosas, ceras minerales | 33,465 | 0.19 | 988,252 | 2.99 | --- |
| Resto | 7,045,271 | 40.25 | 6,989,149 | 21.18 | -0.80 |

Fuente: DANE

--- Se omite por ser muy alta

Cuadro 12

**Norte de Santander. Importaciones según país de origen
2003 - 2004 (primer semestre)**

| País de Origen | I Semestre | | | | Valor CIF en Dólares |
|----------------|-------------------|--------------|-------------------|--------------|----------------------|
| | | | | | Variación Semestral |
| | 2003 | % partic. | 2004 | % partic. | (%) |
| Total | 17,505,539 | 100.0 | 33,005,069 | 100.0 | 88.5 |
| Venezuela | 12,334,882 | 70.46 | 24,331,049 | 73.72 | 97.3 |
| Estados Unidos | 582,233 | 3.33 | 2,027,481 | 6.14 | 248.2 |
| España | 889,686 | 5.08 | 1,453,233 | 4.40 | 63.3 |
| Argentina | 653,116 | 3.73 | 1,387,668 | 4.20 | 112.5 |
| Brasil | 124,011 | 0.71 | 842,106 | 2.55 | 579.1 |
| Italia | 1,161,931 | 6.64 | 718,075 | 2.18 | -38.2 |
| China | 452,652 | 2.59 | 382,036 | 1.16 | -15.6 |
| Chile | 112,666 | 0.64 | 317,391 | 0.96 | 181.7 |
| Perú | 50,545 | 0.29 | 289,610 | 0.88 | 473.0 |
| Taiwán, P.de | 145,601 | 0.83 | 272,171 | 0.82 | 86.9 |
| Japón | 73,538 | 0.42 | 147,112 | 0.45 | 100.0 |
| Resto | 924,677 | 5.28 | 837,137 | 2.54 | -9.5 |

Fuente: DANE

Las mayores importaciones en valores CIF, según la clasificación CIIU, suceden en el sector industrial, el cual representa el 86% sobre el total comprado por Norte de Santander en el comercio internacional en el primer semestre del 2004; las compras en el exterior después de la Industria se direccionan al sector agropecuario (11,5%), y sector minero (0,5%).

El sector industrial, de acuerdo a la clasificación CIIU, representa en importaciones US \$ 28,4 millones de dólares en el primer semestre de 2004; a su vez, los sub-sectores más representativos son: Metálicas Básicas (22%), Productos Alimenticios, Bebidas y Tabaco (21,6%), Fabricación de Sustancias Químicas (19,6%) y Maquinaria y Equipo (16,7%).

En lo corrido a junio del año en curso, por subsectores de la Industria, las mayores importaciones se presentan en: Fabricación de Productos Alimenticios por un valor CIF de US\$ 7,1 millones, Básicas de Hierro y Acero por valor de US \$6,8 millones y Metálicos excepto Maquinaria en US \$2,9 millones de dólares. En el sector agropecuario el subsector de producción agropecuaria es de US\$ 3 millones de dólares.

El primer semestre de 2004, el Departamento de Norte de Santander por concepto de importaciones registra US \$33 millones de dólares a valores CIF, 88,5% más que las compras al exterior en el mismo periodo del año anterior, cuando se presentó una operación de US \$17,5 millones.

Los principales capítulos de arancel, de la canasta de bienes y servicios importados por el Departamento en los primeros seis meses del año 2004, son: Fundición, Hierro y Acero; Cereales; y Frutos Comestibles, cortezas de agrios o de melones.

Dentro del capítulo de Fundición, Hierro y Acero se importó productos por un valor CIF de US \$6,5 millones, el 99,9% de Venezuela y un pequeño porcentaje de Italia. Los Cereales, se compraron en el mercado internacional por un valor CIF de US\$ 5,4 millones. La participación de los países vendedores es la siguiente: 98,5% a Venezuela, 0,85% a Chile y 0,64% a Estados Unidos, en general este capítulo aumentó en 20% frente al primer semestre del año anterior. A junio de 2004, los Frutos Comestibles, Cortezas de Agrios o de Melones se compraron en su totalidad a Venezuela.

En el primer semestre del año en curso, sobresalen otros capítulos dado su incremento relativo, entre ellos: Manufacturas de Fundición de Hierro o Acero; Combustibles Minerales, Aceites Minerales y Productos de su destilación, Materias Bituminosas, Ceras Minerales, Pescados y Crustáceos, Moluscos y otros invertebrados acuáticos.

Al observar el origen de las importaciones al Departamento de Norte de Santander, se aprecia que el principal proveedor de Bienes y Servicios importados, es Venezuela con US\$ 24,3 millones, esto es un aumento en valores CIF de US\$ 11,9 millones de dólares, entre enero y junio de 2003 a 2004, escenario que le implica una variación semestral de 97,3%.

Del total importado en el primer semestre de 2004, el 6,14% se le compró a los Estados Unidos, a España el 4,4%, a Argentina el 4,2% y a Brasil el 2,6%. Cabe mencionar que de Venezuela, el cuarto capítulo que más se compra en Norte de Santander es Manufacturas de Fundición de Hierro o de Acero, el valor importado es US \$1,7 millones de dólares, que representa el 7% del total importado de este país.

Los capítulos que más se importan de Estados Unidos son: Calderas, maquinas, aparatos mecánicos, partes de estas máquinas o aparatos por un valor de US \$1,3 millones, Manufacturas de Fundición de hierro o de acero con US \$122 mil dólares, y Sal, Azufre, yemas y piedras, yesos, cales y cementos con US S\$ 103,405.

2.6 ACTIVIDAD FINANCIERA

2.6.1 Monto captaciones nominales – operaciones activas

Cuadro 13

Área metropolitana de Cúcuta*. Principales fuentes de los recursos del recursos del sistema financiero 2003 - 2004 (primer semestre)

| Entidades | junio 2003 | junio 2004 | Millones de Pesos | |
|---|---------------|---------------|-------------------|-------|
| | | | Variación | |
| | | | Año Completo | |
| | | | Absoluta | % |
| T O T A L | 688,130 | 721,072 | 32,942 | 4.8 |
| 1. Bancos Comerciales | 663,597 | 692,884 | 29,287 | 4.4 |
| Depósitos en cuenta corriente bancaria | 122,793 | 120,193 | -2,600 | -2.1 |
| Certificados de depósito a término | 190,708 | 184,308 | -6,400 | -3.4 |
| Depósitos de ahorro | 349,629 | 387,744 | 38,115 | 10.9 |
| Certificados de Ahorro de valor constante | 437 | 376 | -61 | -14.0 |
| Otros depósitos y obligaciones en m/l. | 30 | 263 | 233 | --- |
| 2. Cias. de financiamiento comercial | 24,533 | 28,188 | 3,655 | 14.9 |
| Certificados de depósito a término | 24,426 | 28,109 | 3,683 | 15.1 |
| Otros depósitos y obligaciones en m/l. | 107 | 79 | -28 | -26.2 |

Fuente: Superintendencia Bancaria

* Area metropolitana de Cúcuta, Decreto 508 de Julio 3/91, conformada por los mun. de Cúcuta, Villa del Rosario, Los Patios, El Zulia y San Cayetano.

--- Se omite por ser muy alta

Gráfico 13

Área metropolitana de Cúcuta. Principales fuentes de los recursos del sistema financiero 2003 - 2004 (primer semestre)

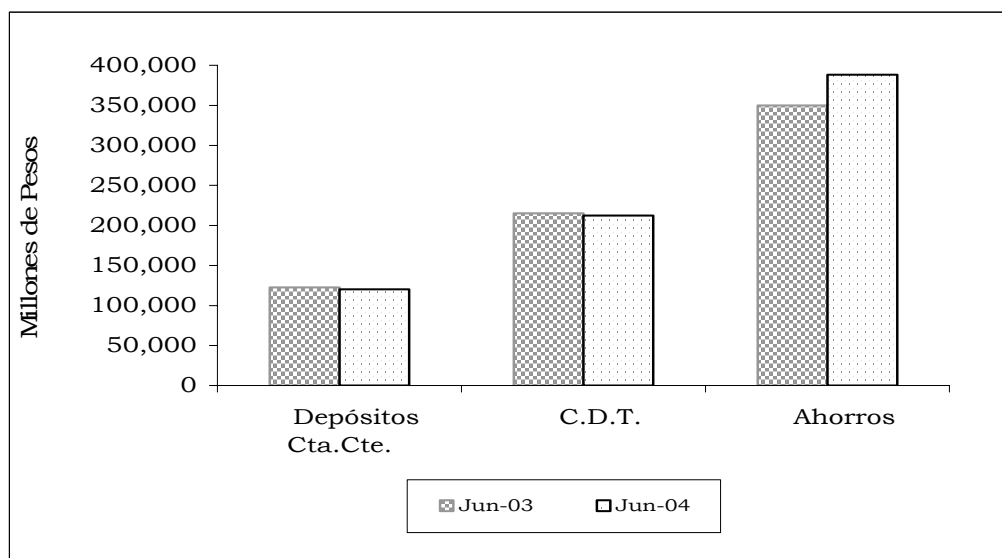

Fuente: Superintendencia Bancaria

DEPARTAMENTO NORTE DE SANTANDER

En el sistema financiero del Área metropolitana de Cúcuta, el sector de los Bancos Comerciales representa el 96% del total de las colocaciones y el 99% de los usos. Registró a junio de 2004 un aumento de 4.8% en el saldo de sus captaciones, respecto a igual período de 2003, superior en términos nominales en \$32 942 millones. El movimiento en los bancos comerciales tuvo un comportamiento negativo en los rubros de Depósitos en Cuenta Corriente y Certificados de Depósito a Término; mientras en el de Depósitos de Ahorros hubo un repunte de 10.9%.

Así mismo, en la Compañías de Financiamiento Comercial hubo incremento de 15.1% en el rubro de Certificados de Depósito a Término.

2.6.2 Monto colocaciones nominales – operaciones pasivas

Cuadro 14
Área Metropolitana de Cúcuta*. Principales usos de los recursos del sistema financiero 2003 - 2004 (primer semestre)

| Entidades | Jun. 2003 | Jun. 2004 | Millones de Pesos | |
|--|--------------|--------------|-------------------|-------|
| | | | Variación | |
| | | | Año completo | |
| | | | Absoluta | % |
| TOTAL | 386,844 | 402,416 | 15,572 | 4.0 |
| 1. Bancos comerciales | 383,032 | 398,295 | 15,263 | 4.0 |
| Total Cartera | 383,032 | 398,295 | 15,263 | 4.0 |
| - Cartera comercial | 86,927 | 112,925 | 25,998 | 29.9 |
| - Cartera Consumo | 87,220 | 102,838 | 15,618 | 17.9 |
| - Cartera Hipotecaria | 208,885 | 182,532 | -26,353 | -12.6 |
| 2. Compañías de financiamiento comercial | 3,812 | 4,121 | 309 | 8.1 |
| Total Cartera | 3,812 | 4,121 | 309 | 8.1 |
| - Cartera comercial | 2,680 | 3,028 | 348 | 13.0 |
| - Cartera Consumo | 1,132 | 1,093 | -39 | -3.4 |

Fuente: Superintendencia Bancaria

* Área Metropolitana de Cúcuta, Decreto 508 de Julio 3/91, conformada por los municipio de Cúcuta, Villa del Rosario, Los Patios, El Zulia, y San Cayetano.

En cuanto al comportamiento del total de las colocaciones u operaciones pasivas del sistema financiero se registra un incremento de 4.0% a junio de 2004 respecto igual período de 2003, superior en términos nominales en \$15 572 millones. Se observó una contracción en la demanda de crédito hipotecario por parte de las empresas y sobre todo de las personas naturales, que evitan al máximo el endeudamiento.

Gráfico 14
Área metropolitana de Cúcuta*. Principales usos de los recursos del sistema financiero 2003 - 2004 (primer semestre)

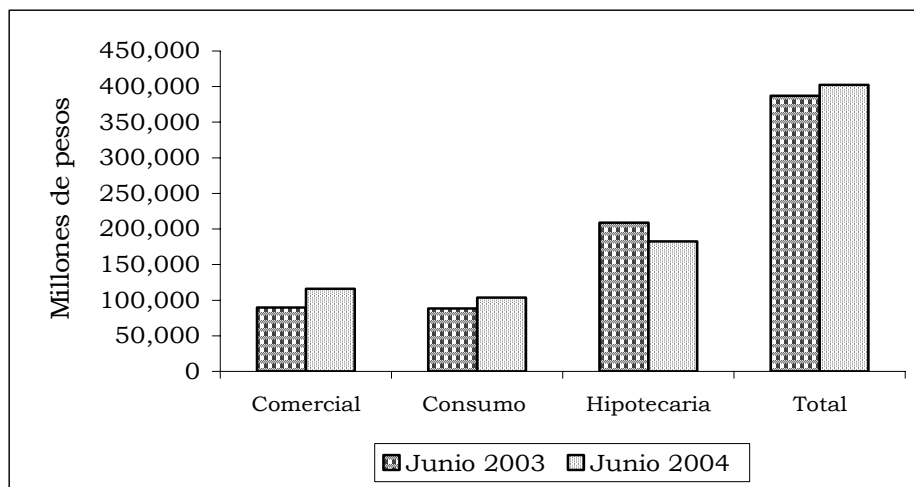

Fuente: Superintendencia Bancaria

2.7 SITUACION FISCAL

2.7.1 Ingresos y gastos del nivel central departamental

Cuadro 15
Norte de Santander. Situación fiscal del gobierno central del Departamento 2003 - 2004 (primer semestre)

| Concepto | Millones de pesos | | Variación (%) |
|---|-------------------------|-------------------------|---------------|
| | Acumulados a junio 2003 | Acumulados a junio 2004 | |
| I Ingresos | 146,288 | 147,361 | 0.73 |
| A Ingresos Corrientes | 144,970 | 147,361 | 1.65 |
| A.1 Ingresos Tributarios | 27,624 | 20,915 | -24.29 |
| A.2 Ingresos no Tributarios | 2,264 | 3,904 | 72.44 |
| A.3 Ingresos por Transferencias | 115,082 | 122,542 | 6.48 |
| B Ingresos de capital | 1,318 | 0 | -100.00 |
| II Gastos | 143,685 | 120,240 | -16.32 |
| A Gastos Corrientes | 135,875 | 119,415 | -12.11 |
| A.1 Gastos de Funcionamiento | 130,201 | 115,982 | -10.92 |
| . Remuneración del trabajo | 86,726 | 49,402 | -43.04 |
| . Gastos Generales | 43,475 | 66,580 | 53.15 |
| A.2 Intereses Deuda Pública | 890 | 463 | -47.98 |
| A.3 Gastos por Transferencias | 4,784 | 2,970 | -37.92 |
| B Gastos de Capital | 7,810 | 825 | -89.44 |
| III Préstamo Neto | 0 | 0 | 0.00 |
| I-II+III Superávit (Déficit Total) | 2,603 | 27,121 | 941.83 |

Fuente: Gobernación Norte de Santander

Gráfico 15
Norte de Santander. Situación fiscal del gobierno central del
Departamento
2003 - 2004 (primer semestre)

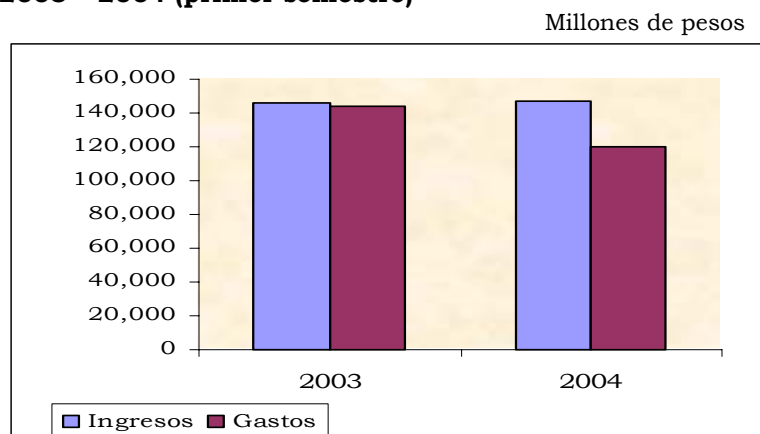

Fuente: Gobernación Norte de Santander

Los ingresos del gobierno central departamental a junio de 2004 ascendieron a \$147 361 millones, con una variación de 0.73% respecto a igual período de 2003. Hubo un decrecimiento de 24.29% en el rubro de ingresos tributarios, debido al menor recaudo de impuestos como: consumo de cigarrillos, consumo de licores y sobretasa a la gasolina. Por el contrario hubo un incremento del 72.44%, básicamente por mayor recaudo de ingresos de la propiedad. Así mismo, cayeron a cero los ingresos de capital, por lo que también disminuyeron en un 89.44% los gastos de capital.

2.7.2 Ingresos y gastos del gobierno central municipal

Cuadro 16
Cúcuta. Situación fiscal del gobierno central municipal
2003 - 2004 (primer semestre)

Millones de pesos

| Concepto | Acumulados a junio | | Variación (%) |
|---|--------------------|----------------|-----------------|
| | 2003 | 2004 | |
| I Ingresos | 78,538 | 104,826 | 33.47 |
| A Ingresos Corrientes | 78,538 | 103,981 | 32.40 |
| A.1 Ingresos Tributarios | 21,206 | 22,023 | 3.85 |
| A.2 Ingresos no Tributarios | 3,339 | 8,496 | 154.45 |
| A.3 Ingresos por Transferencias | 53,993 | 73,462 | 36.06 |
| B Ingresos de capital | 0 | 845 | * |
| II Gastos | 79,057 | 134,174 | 69.72 |
| A Gastos Corrientes | 73,916 | 129,021 | 74.55 |
| A.1 Gastos de Funcionamiento | 72,069 | 126,464 | 75.48 |
| . Remuneración del trabajo | 46,694 | 26,369 | -43.53 |
| . Gastos Generales | 25,375 | 100,095 | 294.46 |
| A.2 Intereses Deuda Pública | 1,280 | 1,137 | -11.17 |
| A.3 Gastos por Transferencias | 567 | 1,420 | 150.44 |
| B Gastos de Capital | 5,141 | 5,153 | 0.23 |
| III Préstamo Neto | 0 | 0 | 0.00 |
| I-II+III Superávit (Déficit Total) | -519 | -29,348 | 5,556.84 |

Fuente: Alcaldía de Cúcuta

* Variación indeterminada

Gráfico 16
Cúcuta. Situación fiscal del gobierno central municipal
2003 - 2004 (primer semestre)

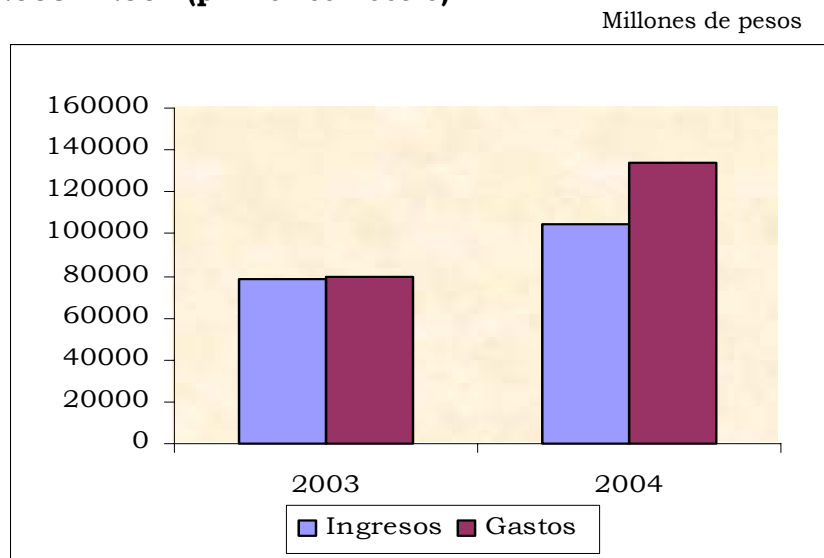

Fuente: Alcaldía de Cúcuta

En el gobierno municipal, los ingresos presentaron una variación de 33.47% a junio de 2004 respecto a igual período de 2003, siendo los ingresos no tributarios el rubro con mayor incremento, debido al aumento en el recaudo de ingresos de la propiedad como: arrendamientos y rendimientos financieros.

En cuanto a los gastos, el gobierno central municipal de Cúcuta ejecutó un total de \$134 175 millones a junio de 2004, con un incremento de 69.72% respecto a lo ejecutado en igual período de 2003. El rubro con variación más alta es el de gastos por transferencias, por concepto de entregas efectuadas a entidades descentralizadas del orden municipal.

2.8 DEMOGRAFIA Y SECTOR SOCIAL

2.8.1 Recaudo de aportes parafiscales

Cuadro 17
Norte de Santander. Comportamiento del recaudo de
aportes parafiscales, según actividad económica y FIC
2003 - 2004 (primer semestre)

Miles de pesos

| Actividad económica | Primer semestre | | Variación % |
|---|-----------------|-----------|----------------|
| | 2003 | 2004 | |
| TOTAL | 3,687,020 | 3,974,260 | 7.8 |
| Servicios particulares | 923,266 | 1,089,674 | 18.0 |
| Establecimientos públicos | 782,660 | 492,296 | -37.1 |
| Comercio | 566,578 | 594,671 | 5.0 |
| Entidades estatales | 665,812 | 927,144 | 39.3 |
| Industria | 267,421 | 259,260 | -3.1 |
| Electricidad | 192,362 | 186,881 | -2.8 |
| Transporte | 146,917 | 168,107 | 14.4 |
| Construcción | 63,176 | 117,732 | 86.4 |
| Minería | 67,455 | 127,577 | 89.1 |
| Agropecuaria | 11,373 | 10,918 | -4.0 |
| Fondo Industria de la construcción FIC | 46,256 | 84,121 | 81.9 |

Fuente: SENA

Grafico 17
Norte de Santander. Comportamiento del recaudo de aportes
Parafiscales, según actividad económica
2003 - 2004 (primer semestre)

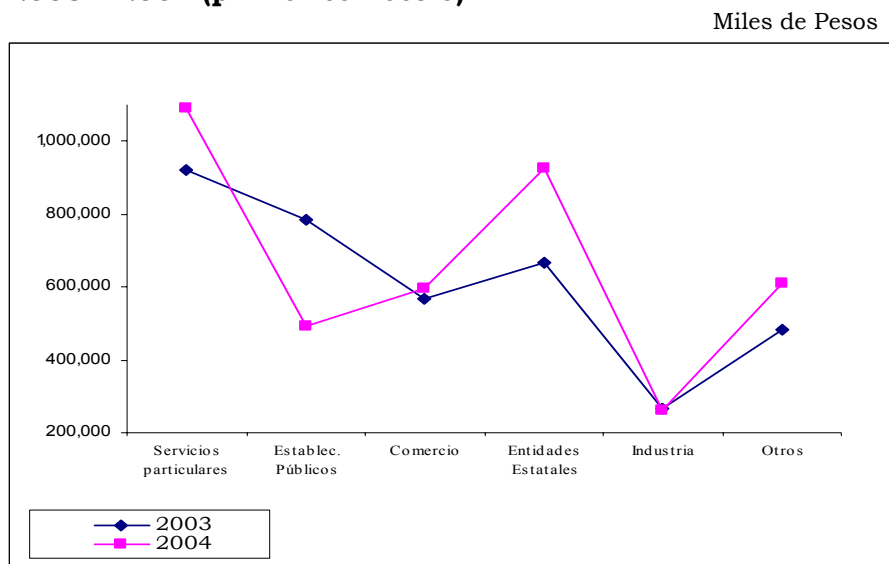

Fuente: SENA

El recaudo de aportes en el primer semestre del año 2004 presentó un incremento del 7.8% con respecto al mismo período del año anterior. Presentan altos incrementos los sectores de minería, Construcción, Fondo Industria de la Construcción y entidades estatales.

El incremento en minería obedece a la reactivación económica de éste subsector por los incentivos para la consecución de recursos a través de proyectos. En el subsector de construcción y fondo FIC el incremento se debe a la construcción del gasoducto en la ciudad de Cúcuta. Los pagos cumplidos del FER incrementaron la ejecución en Entidades Estatales. El incremento de la actividad comercial refleja el estancamiento económico de la misma.

Los establecimientos públicos presentan disminución en el período debido a pagos extraordinarios de vigencias anteriores en el año 2003.

2.8.2 Educación

Cuadro 18
Norte de Santander. Ejecución de alumnos, por tipo de formación.
2003 - 2004 (primer semestre)

| Tipo de Formación | Primer semestre | | Variación |
|-----------------------|-----------------|--------|-----------|
| | 2003 | 2004 | % |
| TOTAL | 17,735 | 34,578 | 95.0 |
| Formación titulada | 2,638 | 3,369 | 27.7 |
| Formación ocupacional | 14,567 | 26,949 | 85.0 |
| Formación continua | 530 | 4,260 | 703.8 |

Fuente: SENA

Gráfico 18
Norte de Santander. Ejecución de alumnos, por tipo de formación
2003 – 2004 (primer semestre)

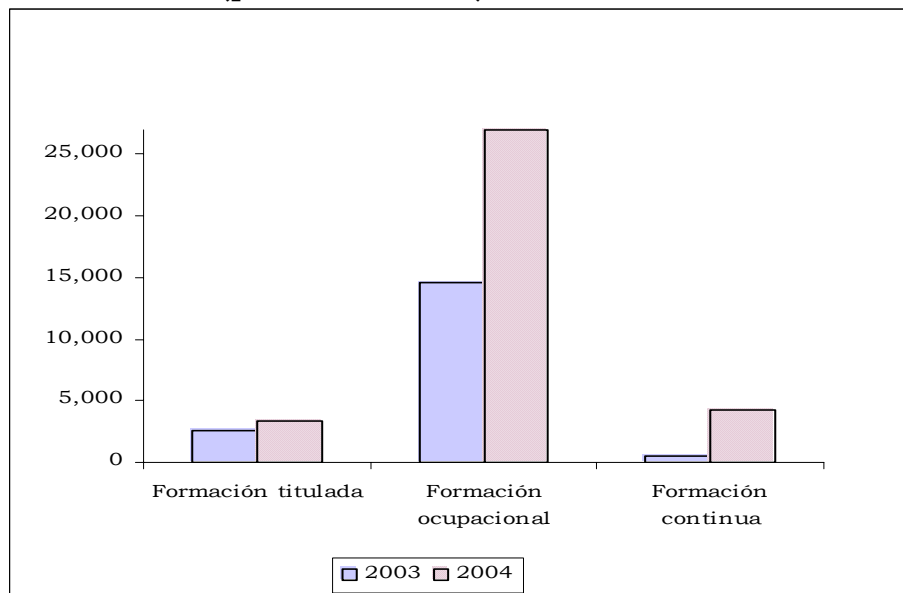

Fuente: SENA

La Regional Norte de Santander en concordancia con el Plan Estratégico del SENA 2002-2006 presenta el consolidado estadístico de formación profesional según el tipo de formación así: formación titulada orientada a personas para formarlos en una ocupación y al término de la misma tendrán derecho a un título o certificado de aptitud profesional; formación ocupacional dirigida a personas desempleadas con el fin de habilitarlas o capacitarlas en un oficio; y formación continua orientada a atender necesidades específicas de capacitación de personas vinculadas al sector productivo.

En la ejecución de alumnos del primer semestre del año 2004 se observan altos incrementos con respecto al mismo período del año anterior por las siguientes razones: incremento de metas en un 23 en el año 2004 y baja ejecución en el primer semestre del año 2003 por restricciones presupuestales superada en el segundo semestre con la asignación de recursos para el cumplimiento de metas.

DEPARTAMENTO NORTE DE SANTANDER

2.8.3 Categorización de los municipios de Norte de Santander

Tabla 7

| Municipios del Departamento Norte de Santander | | |
|--|---------------------|-----------|
| 2004 | | |
| Municipios | Acuerdo | Categoría |
| Abrego | * | |
| Arboledas | * | |
| Bochalema | Dec. 024 oct / 03 | 6 |
| Bucarasica | * | |
| Cáchira | Dec.030-oct.30/03 | 6 |
| Cácota | Dec.028- oct 24/03 | 6 |
| Chinácota | Dec.086-/oct 8/03 | 6 |
| Chitagá | Dec 073- oct 23/03 | 6 |
| Convención | Dec.108 oct 29/03 | 6 |
| Cicutilla | Dec.033 oct 20/03 | 6 |
| Durania | Dec.051/oct 3/03 | 6 |
| El Carmen | Dec. 0128/dic 4/03 | 6 |
| El Tarra | * | |
| El Zulia | Dec. 041-oct.30 /03 | 4 |
| Gramalote | Dec. 019/ oct 4/ 04 | 6 |
| Hacarí | * | |
| Herrán | * | |
| La Esperanza | Dec 049 oct/30/03 | 6 |
| La Playa | Dec.083-oct 6/03 | 6 |
| Labateca | Dec.031-sep 12/03 | 6 |
| Los Patios | Dec.038 oct 22/03 | 4 |
| Lourdes | Dec 009/sep 3/03 | 6 |
| Mutiscua | Dec.018 ago 14/03 | 6 |
| Ocaña | * | |
| Pamplona | * | |
| Pamplonita | Dec. 040 oct 29/03 | 6 |
| Puerto Santander | Dec.085.03 oct10/03 | 6 |
| Ragonvalia | Dec.080 oct 24/03 | 6 |
| Salazar | Dec. 017-oct 27/03 | 6 |
| San Calixto | * | |
| San Cayetano | Dec 049 oct 30/03 | 6 |
| San José de Cúcuta | Dec.0303 sep 30/03 | 1 |
| Santiago | * | |
| Sardinata | * | |
| Silos | Dec. 034 oct 30/03 | 6 |
| Teorama | Dec. 062 oct 28/03 | 6 |
| Tibú | Dec. 100 oct 29/03 | 6 |
| Toledo | Dec 040 oct 27/03 | 6 |
| Villacaro | Dec. 40 oct 30/03 | 6 |
| Villa del Rosario | Dec.0072 oct 6/03 | 4 |
| 40 MUNICIPIOS | | |
| Fuente :Secretaría de Planeación Departamental | | |
| * En trámite | | |
| ** En consulta | | |

CATEGORIZACIÓN DE LOS MUNICIPIOS: Los municipios se clasifican atendiendo su población e ingresos corrientes de libre destinación, así:

- Categoría especial
- Primera categoría
- Segunda categoría
- Tercera categoría
- Cuarta categoría
- Quinta categoría
- Sexta categoría

De conformidad con el artículo 6 de la ley 136 de 1994 y el decreto 915 del 2 de abril de 1997 “Por el cual se adiciona el decreto 2796 de 1994” la ley 617 de octubre 6 de 2000 y el decreto 192 de 2001.

Para determinar la categoría, el decreto tendrá como base las certificaciones que expida el Contralor General de la República sobre los ingresos corrientes de libre destinación recaudados efectivamente en la vigencia anterior y sobre la relación porcentual entre los gastos de funcionamiento y los ingresos corrientes de libre destinación de la vigencia inmediatamente anterior, y la certificación que expida el Departamento Administrativo Nacional de Estadística sobre población para el año anterior”.

DEPARTAMENTO NORTE DE SANTANDER

Tabla 8
Estado de los planes de ordenamiento territorial del departamento Norte de Santander
Marzo de 2004

| MUNICIPIO | ÁREA KM2 | POBLACION PROYECTADA 2000 | | PUENTE SISD | | NIVEL DE POT | | FORMA DE EJECUCION | | | GEOLOGIA CDOT | ESTADO DE AVANCE | | | ESTADO DE CONCERTACION Y APROBACION | | | APROBACION DEL PROYECTO DE ACUERDO POR EL MUNICIPIO | | | | | | | | | | | | | | | | | | |
|--------------------------|----------|---------------------------|----------|-------------|----------|--------------|--------------|--------------------|--------------------|-----------------|---------------|------------------|------------|-----------|-------------------------------------|----------------|-----------|---|---------------|-----------------|------------|------------------------------|--------------------------|-------------------|----|----|----|----|----|----|----|----|-----------------------------------|------------------------------------|-------------------------------------|-----------------------------------|
| | | TOTAL | CAJECERA | RESTO | CAJECERA | RESTO | EOT < 30.000 | POT > 100.000 | CONVENIO MFG. CDOT | MFG. CDOT (UFP) | | MUNICIPIO | CONTRATADO | ENTREGADO | EN DIAGNOSTICO | EN FORMULACION | FORMULADO | | SOCIALIZACION | PACTO COLECTIVO | CORPORADOR | ÁREA METROPOLITANA DE CUCUTA | FORO LOCAL DE PLANEACION | COMISIA MUNICIPAL | | | | | | | | | | | | |
| TOTAL DEPARTAMENTO | 21.677 | 1.345.697 | 992.497 | 353.200 | 33 | 6 | 1 | 10 | 3 | 3 | 24 | 10 | 10 | 0 | 1 | 1 | 38 | 40 | 1 | 4 | 35 | 0 | 0 | 5 | 1 | 0 | 32 | 0 | 0 | 0 | 0 | 31 | | | | |
| CUCUTA | 1.119 | 645.254 | 625.397 | 17.857 | X | | | X | | | X | | | X | | | X | X | X | X | X | X | X | X | X | X | X | X | X | X | X | X | Nº 083 del 17 de enero de 2001 | | | |
| EL ZULIA | 537 | 22.815 | 11.151 | 11.664 | X | | | X | | | X | | | X | | | X | X | X | X | X | X | X | X | X | X | X | X | X | X | X | X | Dec. 050 del 2 de octubre de 2000 | | | |
| LOS PATIOS | 127 | 56.383 | 54.510 | 1.873 | X | | | X | | | X | | | X | | | X | X | X | X | X | X | X | X | X | X | X | X | X | X | X | X | Nº 24 del 16 de diciembre de 2000 | | | |
| PUERTO SANTANDER | 41 | 14.807 | 14.016 | 789 | X | | | X | | | X | | | X | | | X | X | X | X | X | X | X | X | X | X | X | X | X | X | X | X | Nº 018 del 7 de diciembre de 2000 | | | |
| SAN CAJECERA | 144 | 4.037 | 1.249 | 2.788 | X | | | X | | | X | | | X | | | X | X | X | X | X | X | X | X | X | X | X | X | X | X | X | X | Nº 011 del 13 de julio de 2000 | | | |
| VILLA DEL ROSARIO | 228 | 60.624 | 55.203 | 2.421 | X | | | X | | | X | | | X | | | X | X | X | X | X | X | X | X | X | X | X | X | X | X | X | X | X | Nº 043 del 28 de diciembre de 2000 | | |
| TOTAL SUB-ORIENTAL | 2.136 | 801.920 | 764.528 | 37.392 | 3 | 2 | 1 | 0 | 0 | 2 | 4 | 0 | 0 | 0 | 0 | 0 | 6 | 6 | 0 | 0 | 6 | 0 | 0 | 5 | 0 | 0 | 6 | 0 | 0 | 6 | 0 | 0 | 6 | | | |
| BUCARASICA | 267 | 5.224 | 689 | 4.565 | X | | | X | | | X | | | X | | | X | X | X | X | X | X | X | X | X | X | X | X | X | X | X | X | X | Nº 035 del 10 de diciembre de 2000 | | |
| EL TARRA | 675 | 12.585 | 3.034 | 9.551 | X | | | X | | | X | | | X | | | X | X | X | X | X | X | X | X | X | X | X | X | X | X | X | X | X | Nº 001 del 16 de febrero de 2002 | | |
| SARDINATA | 1.431 | 24.749 | 7.288 | 17.461 | X | | | X | | | X | | | X | | | X | X | X | X | X | X | X | X | X | X | X | X | X | X | X | X | X | Nº 028 del 8 de diciembre de 2000 | | |
| TIBU | 2.696 | 39.648 | 12.632 | 27.016 | X | | | X | | | X | | | X | | | X | X | X | X | X | X | X | X | X | X | X | X | X | X | X | X | X | Nº 028 del 8 de diciembre de 2000 | | |
| TOTAL SUB-NORTE | 5.069 | 82.206 | 23.613 | 58.593 | 3 | 1 | 0 | 1 | 0 | 1 | 2 | 0 | 0 | 0 | 0 | 0 | 4 | 4 | 0 | 1 | 1 | 3 | NA | NA | NA | NA | NA | NA | NA | NA | NA | NA | NA | | | |
| ARBREJO | 1.342 | 36.770 | 9.809 | 26.961 | X | | | X | | | X | | | X | | | X | X | X | X | X | X | X | X | X | X | X | X | X | X | X | X | X | X | Nº 010 del 3 de abril de 2001 | |
| CACHIRA | 606 | 11.163 | 1.881 | 9.282 | X | | | X | | | X | | | X | | | X | X | X | X | X | X | X | X | X | X | X | X | X | X | X | X | X | X | Nº 033 de 19 de Dbre de 2001 | |
| CONVECCION | 734 | 24.789 | 8.779 | 16.010 | X | | | X | | | X | | | X | | | X | X | X | X | X | X | X | X | X | X | X | X | X | X | X | X | X | X | Nº 033 de 19 de Dbre de 2001 | |
| EL CARMEN | 1.697 | 24.104 | 4.317 | 19.887 | X | | | X | | | X | | | X | | | X | X | X | X | X | X | X | X | X | X | X | X | X | X | X | X | X | X | Nº 029 de 23 de diciembre de 2000 | |
| HACARI | 410 | 10.391 | 1.251 | 9.140 | X | | | X | | | X | | | X | | | X | X | X | X | X | X | X | X | X | X | X | X | X | X | X | X | X | X | Nº 009 del 8 Abril de 2001 | |
| LA ESPERANZA | 677 | 11.725 | 2.314 | 9.411 | X | | | X | | | X | | | X | | | X | X | X | X | X | X | X | X | X | X | X | X | X | X | X | X | X | X | Nº 005 del 30 de mayo de 2000 | |
| LA PLAYA DE BELEN | 252 | 8.665 | 1.004 | 7.661 | X | | | X | | | X | | | X | | | X | X | X | X | X | X | X | X | X | X | X | X | X | X | X | X | X | X | Nº 005 del 30 de mayo de 2000 | |
| OCANA | 470 | 94.503 | 74.733 | 19.770 | X | | | X | | | X | | | X | | | X | X | X | X | X | X | X | X | X | X | X | X | X | X | X | X | X | X | Nº 18 de 16 de septiembre de 2002 | |
| SAN CALIXTO | 387 | 12.839 | 1.763 | 11.076 | X | | | X | | | X | | | X | | | X | X | X | X | X | X | X | X | X | X | X | X | X | X | X | X | X | X | Nº 010 del 17 de septiembre de 2001 | |
| TEORAMA | 852 | 12.255 | 1.927 | 10.328 | X | | | X | | | X | | | X | | | X | X | X | X | X | X | X | X | X | X | X | X | X | X | X | X | X | X | Nº 032 del 11 de septiembre de 2000 | |
| TOTAL SUBR-OCCIDENTAL | 7.417 | 246.204 | 107.676 | 138.528 | 8 | 2 | 0 | 1 | 0 | 0 | 9 | 0 | 0 | 0 | 0 | 0 | 10 | 10 | 0 | 2 | 8 | NA | NA | NA | NA | NA | NA | NA | NA | NA | NA | NA | NA | NA | | |
| ARBOLEDAS | 496 | 11.575 | 2.431 | 9.144 | X | | | X | | | X | | | X | | | X | X | X | X | X | X | X | X | X | X | X | X | X | X | X | X | X | X | X | Nº 011 de 31 de mayo de 2003 |
| CUCUTILLA | 373 | 10.354 | 1.706 | 8.648 | X | | | X | | | X | | | X | | | X | X | X | X | X | X | X | X | X | X | X | X | X | X | X | X | X | X | Nº 008 de 22 de marzo de 2003 | |
| GRANVALOTE | 147 | 7.777 | 3.405 | 4.372 | X | | | X | | | X | | | X | | | X | X | X | X | X | X | X | X | X | X | X | X | X | X | X | X | X | X | Nº 008 de 22 de marzo de 2003 | |
| LOURDES | 87 | 3.972 | 1.412 | 2.560 | X | | | X | | | X | | | X | | | X | X | X | X | X | X | X | X | X | X | X | X | X | X | X | X | X | X | Nº 008 de 14 de junio de 2002 | |
| SALAZAR | 488 | 15.761 | 3.617 | 8.944 | X | | | X | | | X | | | X | | | X | X | X | X | X | X | X | X | X | X | X | X | X | X | X | X | X | X | Nº 023 de 9 de Sept. De 2001 | |
| SANTIAGO | 173 | 2.763 | 988 | 1.800 | X | | | X | | | X | | | X | | | X | X | X | X | X | X | X | X | X | X | X | X | X | X | X | X | X | X | Nº 013 de 23 de Enero de 2003 | |
| VILLACARO | 462 | 5.941 | 1.731 | 3.605 | X | | | X | | | X | | | X | | | X | X | X | X | X | X | X | X | X | X | X | X | X | X | X | X | X | X | Nº 025 del 12 de diciembre de 2000 | |
| TOTAL SUBR-CENTRO | 2.126 | 54.548 | 15.472 | 39.076 | 7 | 0 | 0 | 1 | 2 | 0 | 4 | 3 | 3 | 0 | 0 | 0 | 7 | 7 | 0 | 0 | 7 | NA | NA | NA | NA | NA | NA | NA | NA | NA | NA | NA | NA | NA | | |
| CACOTA | 137 | 4.206 | 1.266 | 2.940 | X | | | X | | | X | | | X | | | X | X | X | X | X | X | X | X | X | X | X | X | X | X | X | X | X | X | X | Nº 006 del 23 de marzo de 2002 |
| CHITAGA | 1.200 | 11.304 | 3.684 | 7.720 | X | | | X | | | X | | | X | | | X | X | X | X | X | X | X | X | X | X | X | X | X | X | X | X | X | X | Nº 19 del 21 de junio de 2000 | |
| MUTISCUA | 159 | 5.125 | 751 | 4.374 | X | | | X | | | X | | | X | | | X | X | X | X | X | X | X | X | X | X | X | X | X | X | X | X | X | X | Nº 008 del 22 de marzo de 2003 | |
| PAMPLONA | 318 | 59.025 | 48.269 | 9.756 | X | | | X | | | X | | | X | | | X | X | X | X | X | X | X | X | X | X | X | X | X | X | X | X | X | X | Nº 025 de 2002 | |
| PAMPLONITA | 179 | 4.804 | 829 | 3.975 | X | | | X | | | X | | | X | | | X | X | X | X | X | X | X | X | X | X | X | X | X | X | X | X | X | X | Nº 003 de 25 de febrero 2003 | |
| SILIOS | 382 | 7.083 | 1.107 | 5.976 | X | | | X | | | X | | | X | | | X | X | X | X | X | X | X | X | X | X | X | X | X | X | X | X | X | X | Nº 006 del 29 de Agosto de 2001 | |
| TOTAL SUBR-SUROCCIDENTAL | 2.375 | 90.547 | 55.806 | 34.741 | 5 | 1 | 0 | 3 | 0 | 0 | 3 | 3 | 3 | 0 | 0 | 0 | 6 | 6 | 0 | 0 | 6 | NA | NA | NA | NA | NA | NA | NA | NA | NA | NA | NA | NA | NA | | |
| BOCHALEMA | 174 | 6.292 | 2.941 | 3.951 | X | | | X | | | X | | | X | | | X | X | X | X | X | X | X | X | X | X | X | X | X | X | X | X | X | X | X | Nº 09 del 10 de Mayo de 2003 |
| CHINACOTA | 190 | 14.874 | 8.732 | 6.142 | X | | | X | | | X | | | X | | | X | X | X | X | X | X | X | X | X | X | X | X | X | X | X | X | X | X | X | Nº 002 de 2 de mayo de 2002 |
| DURANIA | 173 | 7.010 | 3.076 | 3.934 | X | | | X | | | X | | | X | | | X | X | X | X | X | X | X | X | X | X | X | X | X | X | X | X | X | X | X | Nº 029 de 5 de septiembre de 2003 |
| HERRAN | 110 | 6.973 | 1.485 | 4.488 | X | | | X | | | X | | | X | | | X | X | X | X | X | X | X | X | X | X | X | X | X | X | X | X | X | X | X | Nº 011 del 28 de junio de 2001 |
| LABATECA | 253 | 6.888 | 1.473 | 5.415 | X | | | X | | | X | | | X | | | X | X | X | X | X | X | X | X | X | X | X | X | X | X | X | X | X | X | Nº 015 del 7 de junio de 2001 | |
| LAGONAJALIA | 102 | 7.793 | 3.117 | 4.676 | X | | | X | | | X | | | X | | | X | X | X | X | X | X | X | X | X | X | X | X | X | X | X | X | X | X | Nº 029 de 5 de septiembre de 2003 | |
| TOLEDO | 1.492 | 21.442 | 5.176 | 16.266 | X | | | X | | | X | | | X | | | X | X | X | X | X | X | X | X | X | X | X | X | X | X | X | X | X | X | Nº 015 del 7 de junio de 2001 | |
| TOTAL SUBR-SURORIENTAL | 2.494 | | | | | | | | | | | | | | | | | | | | | | | | | | | | | | | | | | | |

PLAN DE ORDENAMIENTO TERRITORIAL

- El POT es un instrumento de Planificación del desarrollo municipal que a través de la ley 388 de 1997 fue puesto a disposición de los municipios, en desarrollo de la misión institucional del Ministerio de Desarrollo Económico y de la Dirección de Desarrollo Territorial y Urbano, para instrumentar y adelantar procesos de Planificación territorial y gestión Urbana, con el objeto de lograr territorios solidarios, competitivos, gobernables y con identidad.
- Tiene como propósito general la ley 388 de 1997, armonizar el crecimiento económico y social con el uso y construcción del territorio, de manera que la organización física del espacio contribuya al desarrollo de la economía, con criterios de equidad social y sostenibilidad ambiental.
- El principal Instrumento para alcanzar tales objetivos es el Plan de Ordenamiento Territorial (POT), cuya propuesta es una reflexión sobre la actual realidad territorial del municipio enfocado a los aspectos socio-culturales, económicos y ambientales, sus ventajas competitivas en el entorno regional, nacional e internacional y la manera de potenciarlas.
- Se proponen para la gestión en el POT, la organización territorial, y los instrumentos y estrategias que conformarán la plataforma técnica, social, e institucional para el desarrollo exitoso de políticas y programas en el campo del fomento a las actividades económicas de exportación, los encadenamientos productivos y de turismo.

Para los municipios la ley 388 de 1997 ofrece instrumentos de gestión del suelo que abren inmensas posibilidades a la provisión de mejores alternativas de suelo para los equipamientos sociales, para la vivienda y del mejoramiento de la calidad de vida de los asentamientos humanos.

De igual manera ofrece entre otros instrumentos novedosos de planificación y gestión urbana tales como la “participación en Plusvalías” el reajuste de suelos “ y la cooperación entre partícipes, que abren posibilidades efectivas para la gestión conjunta entre particulares y entre estos y el estado, para adelantar grandes operaciones urbanísticas que permitirán reorientar el desarrollo de nuestras ciudades y poblaciones de manera que constituyan base eficaz para la actividad económica y plataforma espacial de la actividad social y cultural del país.

2.9 SECTOR REAL

2.9.1 Sacrificio de ganado

2.9.1.1 Ganado vacuno, según número de cabezas y peso, por sexo

Cuadro 19
Area metropolitana de Cúcuta. Sacrificio de ganado vacuno, según cabezas y peso, por sexo
2003 - 2004 (primer semestre)

| Período | Total | | Machos | | Hembras | |
|-------------------------|---------------|-------------------|---------------|------------------|---------------|------------------|
| | Cabezas | Kilos | Cabezas | Kilos | Cabezas | Kilos |
| 2003 | | | | | | |
| Total I semestre | 19,290 | 7,466,009 | 11,636 | 4,785,683 | 7,654 | 2,680,326 |
| Enero | 4,655 | 1,877,549 | 2,763 | 1,195,418 | 1,892 | 682,131 |
| Febrero | 3,631 | 1,407,895 | 2,222 | 921,218 | 1,409 | 486,677 |
| Marzo | 3,169 | 1,210,641 | 1,849 | 751,191 | 1,320 | 459,450 |
| Abril | 2,109 | 794,957 | 1,234 | 493,828 | 875 | 301,129 |
| Mayo | 3,020 | 1,142,280 | 1,814 | 730,528 | 1,206 | 411,752 |
| Junio | 2,706 | 1,032,687 | 1,754 | 693,500 | 952 | 339,187 |
| 2004 | | | | | | |
| Total I semestre | 29,286 | 11,488,387 | 17,894 | 7,442,190 | 11,392 | 4,046,197 |
| Enero | 4,489 | 1,809,652 | 2,919 | 1,204,730 | 1,570 | 604,922 |
| Febrero | 4,193 | 1,710,079 | 2,874 | 1,228,000 | 1,319 | 482,079 |
| Marzo | 4,404 | 1,776,951 | 2,894 | 1,253,451 | 1,510 | 523,500 |
| Abril | 4,480 | 1,743,486 | 2,881 | 1,205,530 | 1,599 | 537,956 |
| Mayo | 5,680 | 2,133,016 | 2,946 | 1,195,916 | 2,734 | 937,100 |
| Junio | 6,040 | 2,315,203 | 3,380 | 1,354,563 | 2,660 | 960,640 |

Fuente: DANE

Gráfico 19
Área metropolitana de Cúcuta. Sacrificio de ganado vacuno, por sexo
2003 - 2004 (primer semestre)

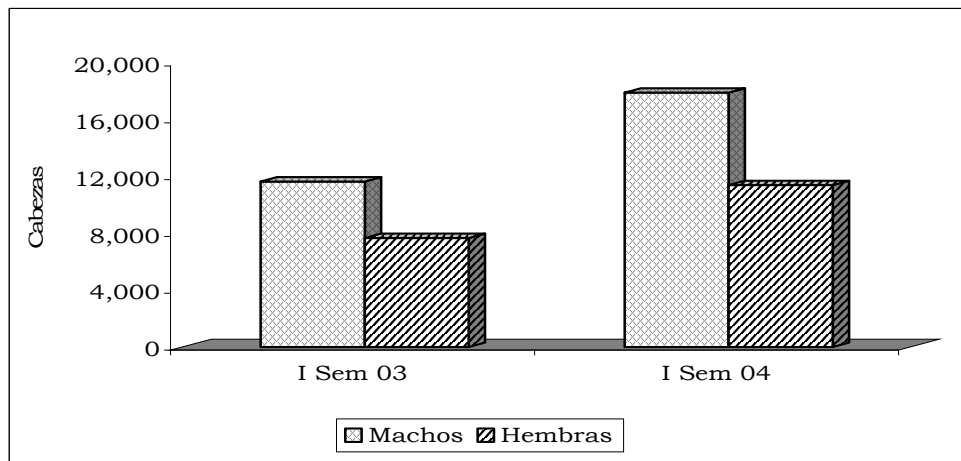

Fuente: DANE

DEPARTAMENTO NORTE DE SANTANDER

En el área metropolitana de Cúcuta (Cúcuta, Villa del Rosario, Los Patios y San Cayetano), para el primer semestre de 2004, el sacrificio de ganado muestra una variación positiva de 51.82% con relación a idéntico período del año anterior, es decir, de 19 290 reses sacrificadas entre enero y junio de 2003 pasó a 29 286 en el mismo período de 2004.

Para el semestre en mención, enero – junio de 2004, el 61.10% de los vacunos sacrificados corresponden a machos y el 38.90% a hembras.

Los meses que presentaron menor sacrificio de ganado fueron febrero y marzo y el de mayor actividad junio. El aumento ha sido notorio en todo el semestre debido a que el precio de carne en canal que se ofrece en Ureña y San Antonio (Venezuela) es igual al que se ofrece en la ciudad.

Cuadro 20
Cúcuta. Sacrificio de ganado vacuno, según cabezas y peso, por sexo
2003 - 2004 (primer semestre)

| Período | Total | | Machos | | Hembras | |
|-------------------------|--------------|------------------|--------------|------------------|--------------|------------------|
| | Cabezas | Kilos | Cabezas | Kilos | Cabezas | Kilos |
| 2003 | | | | | | |
| Total I Semestre | 5,156 | 1,988,977 | 3,248 | 1,315,552 | 1,908 | 673,425 |
| Enero | 1,289 | 497,244 | 812 | 328,888 | 477 | 168,356 |
| Febrero | 1,035 | 399,261 | 652 | 264,080 | 383 | 135,181 |
| Marzo | 642 | 247,658 | 404 | 163,806 | 238 | 83,852 |
| Abril | 435 | 167,805 | 274 | 110,990 | 161 | 56,815 |
| Mayo | 554 | 213,711 | 349 | 141,353 | 205 | 72,358 |
| Junio | 1,201 | 463,298 | 757 | 306,435 | 444 | 156,863 |
| 2004 | | | | | | |
| Total I Semestre | 7,761 | 3,067,803 | 4,187 | 1,796,373 | 3,574 | 1,271,430 |
| Enero | 1,215 | 484,056 | 741 | 318,630 | 474 | 165,426 |
| Febrero | 1,053 | 436,200 | 600 | 255,000 | 453 | 181,200 |
| Marzo | 1,071 | 419,169 | 561 | 240,669 | 510 | 178,500 |
| Abril | 1,190 | 475,374 | 747 | 321,210 | 443 | 154,164 |
| Mayo | 1,465 | 555,761 | 531 | 228,861 | 934 | 326,900 |
| Junio | 1,767 | 697,243 | 1,007 | 432,003 | 760 | 265,240 |

Fuente: DANE

En lo que respecta solamente a Cúcuta, el comportamiento de sacrificio de ganado también arroja cifras con crecimiento del 50.52% para el total de cabezas, correspondiendo el 53.95% a machos y 46.05% a hembras sacrificadas.

DEPARTAMENTO NORTE DE SANTANDER

Cuadro 21

**Villa del Rosario. Sacrificio de ganado vacuno, según cabezas y peso, por sexo
2003 - 2004 (primer semestre)**

| Trimestre | Total | | Machos | | Hembras | |
|-------------------------|---------------|------------------|---------------|------------------|--------------|------------------|
| | Cabezas | Kilos | Cabezas | Kilos | Cabezas | Kilos |
| 2003 | | | | | | |
| Total I Semestre | 8,685 | 3,379,127 | 5,034 | 2,111,761 | 3,651 | 1,267,366 |
| Enero | 2,195 | 926,590 | 1,175 | 552,250 | 1,020 | 374,340 |
| Febrero | 1,650 | 639,180 | 887 | 380,523 | 763 | 258,657 |
| Marzo | 1,249 | 474,149 | 720 | 293,760 | 529 | 180,389 |
| Abril | 864 | 319,486 | 542 | 213,548 | 322 | 105,938 |
| Mayo | 1,347 | 500,542 | 830 | 332,000 | 517 | 168,542 |
| Junio | 1,380 | 519,180 | 880 | 339,680 | 500 | 179,500 |
| 2004 | | | | | | |
| Total I Semestre | 20,347 | 7,848,334 | 12,558 | 5,084,007 | 7,789 | 2,764,327 |
| Enero | 3,096 | 1,245,496 | 2,000 | 806,000 | 1,096 | 439,496 |
| Febrero | 2,837 | 1,140,439 | 2,000 | 850,000 | 837 | 290,439 |
| Marzo | 2,988 | 1,168,032 | 1,988 | 823,032 | 1,000 | 345,000 |
| Abril | 3,156 | 1,203,792 | 2,000 | 820,000 | 1,156 | 383,792 |
| Mayo | 4,115 | 1,529,255 | 2,315 | 919,055 | 1,800 | 610,200 |
| Junio | 4,155 | 1,561,320 | 2,255 | 865,920 | 1,900 | 695,400 |

Fuente: DANE

El municipio de Villa del Rosario es el de mayor actividad dentro del área metropolitana dada la importancia de su frigorífico "La Frontera" que sacrificó el 69.48% del total y San Cayetano que le correspondió el 4.02% durante el primer semestre de 2004.

2.9.2 Sector de la construcción

2.9.2.1 Índice de costos de la construcción de vivienda

Tabla 8

**Cúcuta. Índice y variación mensual y acumulada de los costos de la construcción de vivienda
2003 - 2004 (primer semestre)**

| Periodo | Índice | Total | | Vivienda Unifamiliar | | Vivienda Multifamiliar | | | |
|-------------|--------|-------------|-----------|----------------------|-----------|------------------------|-----------|------|------|
| | | Variación % | | Variación % | | Variación % | | | |
| | | Mensual | Acumulado | Mensual | Acumulado | Mensual | Acumulado | | |
| 2003 | | | | | | | | | |
| Enero | 140.19 | 2.50 | 2.50 | 140.27 | 2.51 | 2.50 | 139.79 | 2.50 | 2.50 |
| Febrero | 142.70 | 1.79 | 4.34 | 142.77 | 1.78 | 4.33 | 142.33 | 1.82 | 4.36 |
| Marzo | 143.02 | 0.22 | 4.58 | 143.07 | 0.21 | 4.55 | 142.76 | 0.30 | 4.68 |
| Abril | 143.21 | 0.13 | 4.71 | 143.23 | 0.11 | 4.67 | 143.09 | 0.23 | 4.92 |
| Mayo | 143.52 | 0.22 | 4.94 | 143.53 | 0.21 | 4.88 | 143.47 | 0.27 | 5.20 |
| Junio | 143.72 | 0.14 | 5.08 | 143.71 | 0.13 | 5.02 | 143.73 | 0.18 | 5.39 |
| 2004 | | | | | | | | | |
| Enero | 147.61 | 1.12 | 1.12 | 147.62 | 1.15 | 1.15 | 147.54 | 0.98 | 0.98 |
| Febrero | 149.69 | 1.14 | 2.55 | 149.70 | 1.40 | 2.57 | 149.65 | 1.43 | 2.42 |
| Marzo | 150.84 | 0.77 | 3.34 | 150.72 | 0.69 | 3.28 | 151.44 | 1.19 | 3.64 |
| Abril | 151.88 | 0.69 | 4.05 | 151.67 | 0.63 | 3.93 | 152.93 | 0.98 | 4.67 |
| Mayo | 152.50 | 0.41 | 4.47 | 152.23 | 0.37 | 4.31 | 153.84 | 0.60 | 5.29 |
| Junio | 152.80 | 0.20 | 4.68 | 152.51 | 0.18 | 4.50 | 154.28 | 0.28 | 5.59 |

Fuente: DANE

Gráfico 20
Cúcuta. Variación total del índice de costos de la construcción de vivienda
2003 - 2004 (primer semestre)

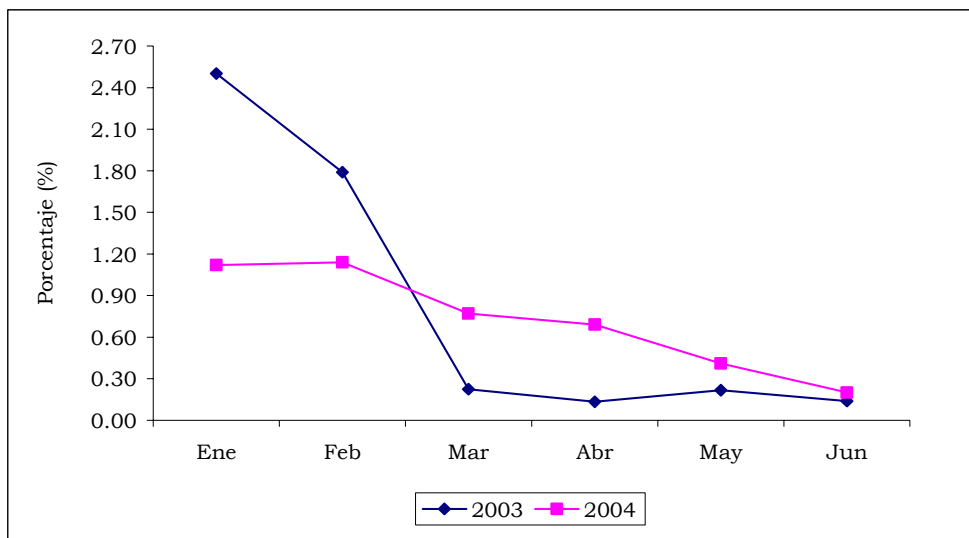

Fuente: DANE

Durante el primer semestre de 2004 el Índice de Costos de la Construcción de Vivienda – ICCV - para Cúcuta presentó una variación de 4.68%, inferior en 0.40 puntos porcentuales frente al crecimiento registrado de enero a junio de 2003, cifra de 5.08%.

A nivel nacional la variación del I.C.C.V. acumulado de enero a junio de 2004 fue de 8.07%, mientras que para el mismo período de 2003, fue de 6.72%.

Por meses, en Cúcuta la variación más significativa se dio en febrero y las variaciones más bajas se presentaron durante mayo y junio del año en mención.

Se destaca, que durante el semestre transcurrido, el único mes donde la variación fue superior al promedio nacional se dio en el mes de junio.

Por otro lado, el índice de vivienda unifamiliar durante los meses enero - junio de 2004 fue de 4.50%, mientras que para idéntico período de 2003 es de 5.02%, resultando un decrecimiento de 0.52 puntos. En lo que respecta a vivienda multifamiliar la variación para el período en mención es de 5.59% mientras que para igual período de 2003 arrojó una variación de 5.39%.

Tabla 10
Cúcuta. Variación mensual y 12 meses del índice de costos de la construcción de vivienda
Junio 1994 - 2004

| Período | Variación mensual | Variación 12 meses |
|---------|-------------------|--------------------|
| 1994 | 0.26 | 21.58 |
| 1995 | 0.09 | 10.56 |
| 1996 | 0.24 | 23.07 |
| 1997 | 0.5 | 15.64 |
| 1998 | -1.10 | 17.03 |
| 1999 | 0.47 | 14.36 |
| 2000 | 0.27 | 16.23 |
| 2001 | 0.09 | 11.44 |
| 2002 | 0.07 | 7.65 |
| 2003 | 0.14 | 8.02 |
| 2004 | 0.20 | 6.32 |

Fuente: DANE

Gráfico 21
Cúcuta. Variación mensual del índice de costos de la construcción de vivienda
Junio 1994 - 2004

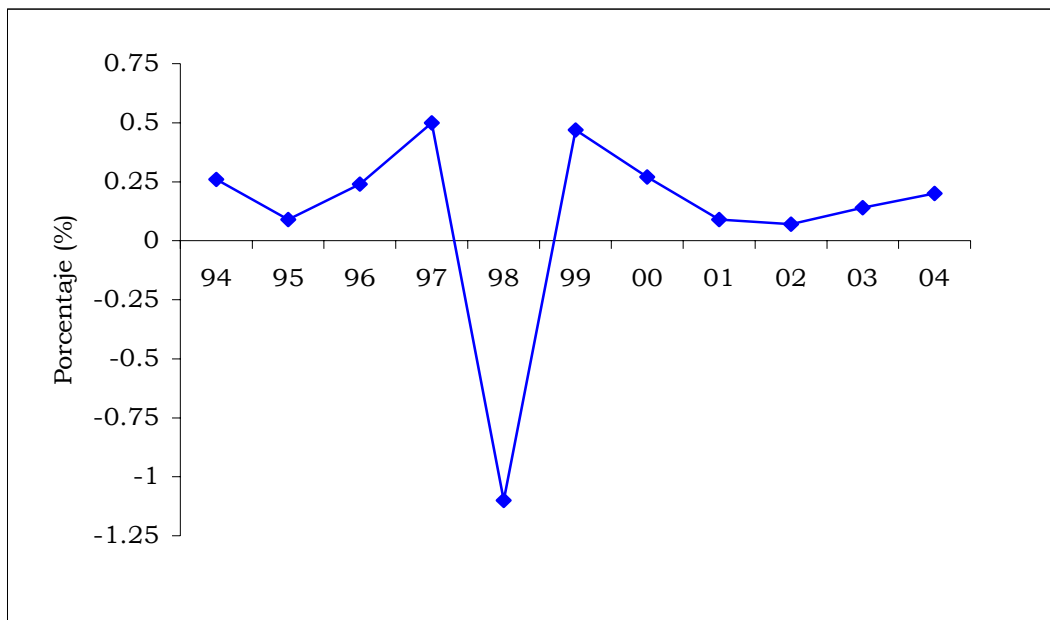

Fuente: DANE

Tabla 11
ICCV. Ciudades con variación superior al promedio nacional
2004 (primer semestre)

| | Enero | Febrero | Marzo | Abril | Mayo | Junio |
|---------------------------------|-------------|-------------|-------------|-------------|------------|-------------|
| Ciudad/Promedio nacional | 1.65 | 2.44 | 2.24 | 0.82 | 0.5 | 0.17 |
| Armenia | 2.78 | | 3.15 | 1.25 | | |
| Barranquilla | 1.87 | | | 1.84 | | |
| Bucaramanga | 3.18 | | | 0.83 | 0.81 | |
| Cali | 2.31 | | | 1.01 | | |
| Neiva | 2.12 | | 2.31 | 1.57 | | 0.31 |
| Bogotá, D.C. | | 2.79 | | | 0.61 | 0.20 |
| Cartagena | | 3.07 | | | | |
| Manizales | | 2.57 | 3.15 | 1.15 | | |
| Pasto | | 3.29 | | 1.00 | 0.59 | 0.20 |
| Pereira | | 2.45 | | 1.21 | 0.67 | 0.18 |
| Santa Marta | | 3.50 | | 1.46 | 1.69 | 0.51 |
| Ibagué | | | 5.22 | | | 0.18 |
| Medellín | | | 3.18 | | | 0.35 |
| Cúcuta | | | | | | 0.20 |

Fuente: DANE

2.9.2.2 Licencias de construcción

Cuadro 22
Norte de Santander. Número de licencias aprobadas y área por construir
2003 - 2004 (primer semestre)

| Meses | Número de licencias | | Área por construir (m ²) | |
|------------------------|---------------------|------------|--------------------------------------|---------------|
| | Total | Vivienda | Total | Vivienda |
| 2003 | | | | |
| Primer Semestre | 285 | 191 | 68,167 | 45,112 |
| Enero | 45 | 32 | 9,387 | 7,323 |
| Febrero | 59 | 41 | 12,403 | 6,103 |
| Marzo | 70 | 45 | 11,129 | 8,267 |
| Abril | 35 | 21 | 8,154 | 3,088 |
| Mayo | 40 | 31 | 19,950 | 16,005 |
| Junio | 36 | 21 | 7,144 | 4,326 |
| 2004 | | | | |
| Primer Semestre | 186 | 144 | 55,765 | 44,078 |
| Enero | 37 | 28 | 5,804 | 3,512 |
| Febrero | 33 | 17 | 5,915 | 1,983 |
| Marzo | 24 | 19 | 4,336 | 3,162 |
| Abril | 34 | 32 | 10,279 | 9,034 |
| Mayo | 36 | 32 | 12,871 | 12,288 |
| Junio | 22 | 16 | 16,560 | 14,099 |

Fuente: DANE

Gráfico 22
Norte de Santander. Área aprobada para construcción
2003 - 2004 (primer semestre)

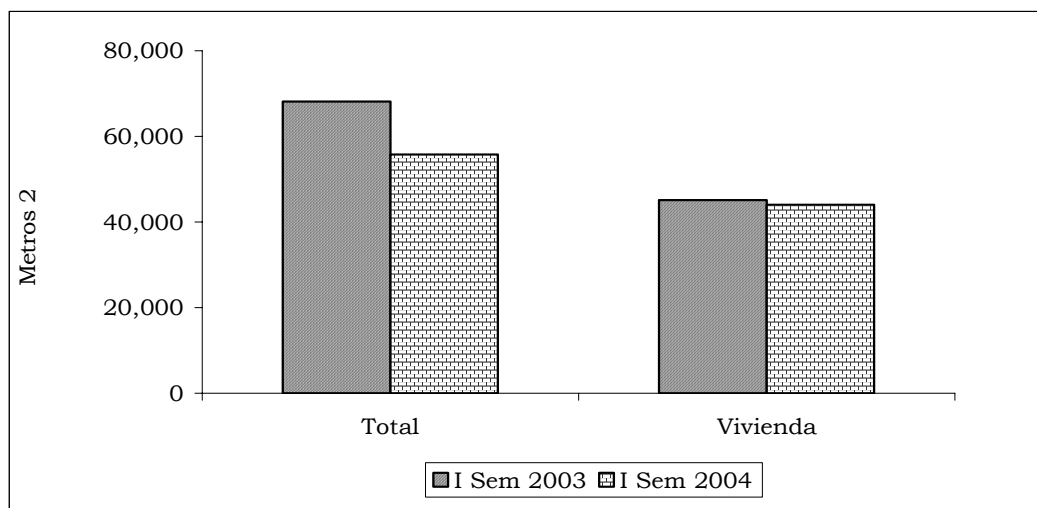

Fuente: DANE

Cuadro 23
Cúcuta. Número de licencias aprobadas y área por construir
2003 - 2004 (primer semestre)

| Meses | Número de licencias | | Área por construir (m ²) | |
|------------------------|---------------------|------------|--------------------------------------|---------------|
| | Total | Vivienda | Total | Vivienda |
| 2003 | | | | |
| Primer Semestre | 239 | 154 | 59,829 | 40,556 |
| Enero | 41 | 28 | 9,075 | 7,011 |
| Febrero | 52 | 34 | 11,888 | 5,588 |
| Marzo | 57 | 35 | 9,312 | 6,928 |
| Abril | 27 | 15 | 5,012 | 2,413 |
| Mayo | 35 | 26 | 19,445 | 15,587 |
| Junio | 27 | 16 | 5,097 | 3,029 |
| 2004 | | | | |
| Primer Semestre | 137 | 104 | 25,837 | 15,857 |
| Enero | 33 | 26 | 5,628 | 3,400 |
| Febrero | 28 | 16 | 4,923 | 1,863 |
| Marzo | 20 | 16 | 3,322 | 2,450 |
| Abril | 16 | 14 | 2,655 | 1,602 |
| Mayo | 22 | 20 | 5,452 | 5,146 |
| Junio | 18 | 12 | 3,857 | 1,396 |

Fuente: DANE

Gráfico 23
Cúcuta. Área aprobada para construcción
2003 - 2004 (primer semestre)

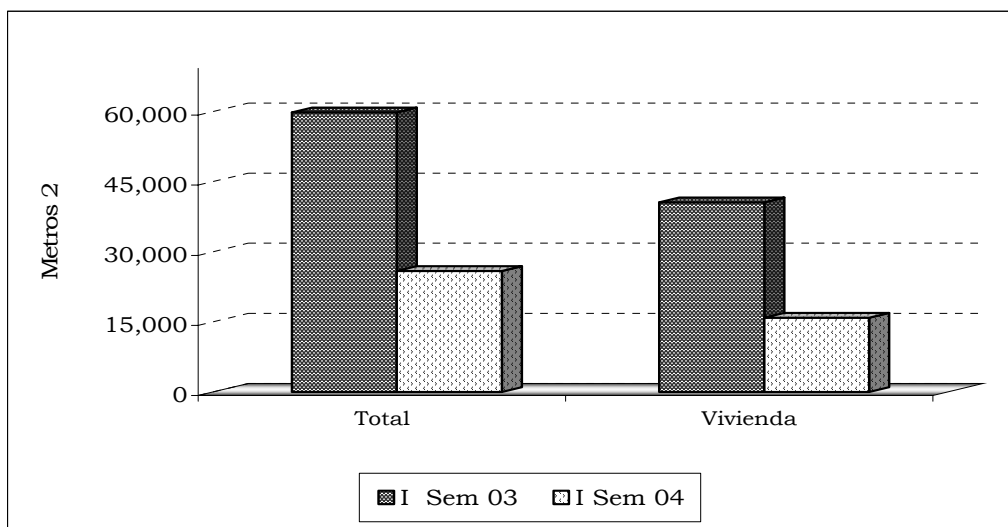

Fuente: DANE

El total de licencias de construcción aprobadas para Norte de Santander durante el primer semestre de 2004 significaron un decrecimiento del 34.74% y el número de licencias para vivienda el 24.61% en relación con el primer semestre de 2003. Pero lo más significativo es que el área total por construir en metros cuadrados cayó en 18.19% y el área para vivienda en 2.29%.

El comportamiento de estas variables solamente para Cúcuta es más dicente, dado que el total de licencias tuvo una variación negativa de 42.68%, el área por construir en metros cuadrados de -56.82%, mientras que el área para vivienda disminuyó en 60.9%.

2.9.3 Transporte

2.9.3.1 Transporte público urbano de pasajeros

Cuadro 24
Cúcuta. Transporte urbano de pasajeros en microbuses
2003 - 2004 (primer semestre)

| Periodo | Parque automotor | Promedio diario vehículos en servicio | Pasajeros transportados (Miles) |
|------------------------|------------------|---------------------------------------|---------------------------------|
| 2003 | | | |
| Primer Semestre | | | 78,000 |
| Enero | 1,984 | 1,715 | 12,746 |
| Febrero | 1,988 | 1,750 | 12,452 |
| Marzo | 2,003 | 1,802 | 13,541 |
| Abril | 2,005 | 1,802 | 12,734 |
| Mayo | 2,006 | 1,812 | 13,543 |
| Junio | 2,010 | 1,820 | 12,984 |
| 2004 | | | |
| Primer Semestre | | | 67,230 |
| Enero | 1,854 | 1,660 | 11,604 |
| Febrero | 1,854 | 1,659 | 11,022 |
| Marzo | 1,855 | 1,680 | 11,661 |
| Abril | 1,856 | 1,652 | 10,666 |
| Mayo | 1,862 | 1,691 | 11,383 |
| Junio | 1,861 | 1,652 | 10,894 |

Fuente: DANE

Gráfico 24
Cúcuta. Transporte urbano de pasajeros en microbuses
2003 - 2004 (primer semestre)

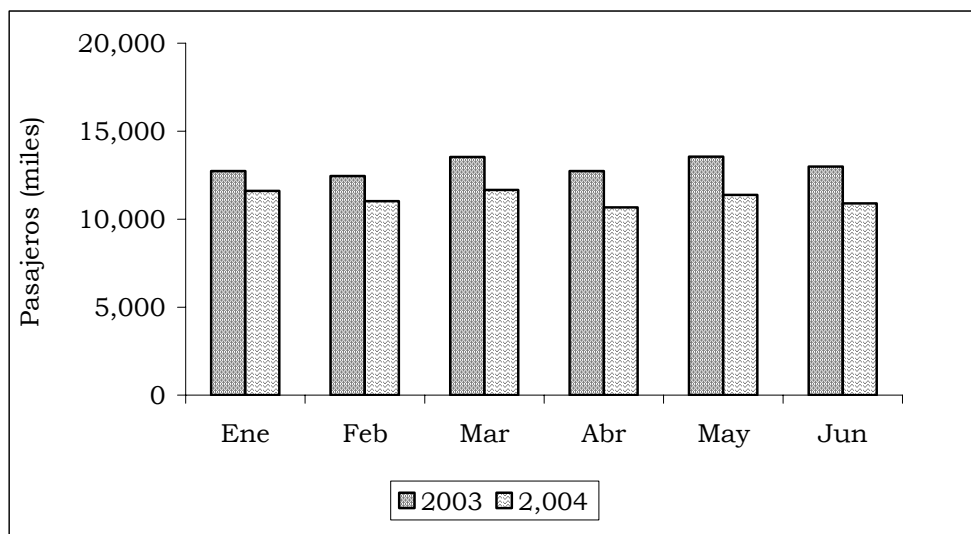

Fuente: DANE

Todos los meses correspondientes al primer semestre del año 2004 presentaron variaciones negativas en lo referente a pasajeros transportados, destacándose en dicho comportamiento los meses de abril -16.24% y junio -16.09%.

Durante todo el semestre de interés la disminución es del 13.81% si se compara esta variable con idéntico período de 2003, es decir, de 78.000 (miles) de pasajeros transportados entre enero y junio del año pasado, pasó a transportarse 67.230 (miles) en el 2004.

Esta situación obedece a que el promedio diario de vehículos en servicio bajó sustancialmente de 1.784 a 1.666 microbuses de las diferentes empresas legalmente constituidas, lo que en términos porcentuales significa el -6.61%.

ANEXOS

Anexo 1

**IPC. Variación mensual, año corrido y doce meses, total y por niveles de ingreso, según ciudades
Junio 2004**

| Ciudades | Total | | | Ingresos bajos | | | Ingresos medios | | | Ingresos altos | | |
|---------------|---------|-------------|------------|----------------|-------------|------------|-----------------|-------------|------------|----------------|-------------|------------|
| | Mensual | Año corrido | Doce meses | Mensual | Año corrido | Doce meses | Mensual | Año corrido | Doce meses | Mensual | Año corrido | Doce meses |
| Nacional | 0.60 | 4.59 | 6.07 | 0.69 | 5.14 | 6.28 | 0.54 | 4.59 | 6.20 | 0.66 | 3.97 | 5.48 |
| Medellín | -0.11 | 4.19 | 6.19 | -0.14 | 4.67 | 6.64 | -0.17 | 4.16 | 6.14 | 0.11 | 3.55 | 5.65 |
| Barranquilla | 0.41 | 4.49 | 5.88 | 0.62 | 3.99 | 5.25 | 0.33 | 4.72 | 6.22 | 0.30 | 4.57 | 5.88 |
| Bogotá, D.C. | 0.87 | 4.85 | 6.25 | 1.09 | 5.81 | 6.71 | 0.75 | 4.78 | 6.46 | 0.93 | 4.09 | 5.30 |
| Cartagena | 0.86 | 5.45 | 6.15 | 0.93 | 5.42 | 5.82 | 0.86 | 5.54 | 6.34 | 0.71 | 5.19 | 6.05 |
| Manizales | 0.50 | 4.46 | 5.56 | 0.68 | 5.54 | 5.99 | 0.45 | 4.34 | 5.60 | 0.43 | 3.40 | 4.88 |
| Montería | 1.50 | 6.29 | 7.53 | 1.17 | 6.14 | 7.14 | 1.76 | 6.45 | 7.63 | 1.26 | 6.04 | 7.76 |
| Neiva | 0.82 | 4.72 | 6.57 | 0.69 | 4.74 | 6.09 | 0.87 | 4.90 | 6.98 | 0.86 | 4.08 | 6.07 |
| Villavicencio | 0.98 | 5.06 | 6.16 | 1.23 | 5.65 | 6.60 | 0.99 | 4.91 | 5.96 | 0.65 | 4.63 | 6.06 |
| Pasto | 0.39 | 4.90 | 5.73 | 0.14 | 5.26 | 5.13 | 0.43 | 5.06 | 6.03 | 0.54 | 4.07 | 5.53 |
| Cúcuta | 0.58 | 3.26 | 3.71 | 0.67 | 3.34 | 3.08 | 0.60 | 3.29 | 3.89 | 0.43 | 3.12 | 3.97 |
| Pereira | 0.51 | 4.30 | 5.56 | 0.52 | 4.23 | 5.44 | 0.55 | 4.45 | 5.71 | 0.39 | 4.03 | 5.30 |
| Bucaramanga | 0.62 | 5.33 | 6.92 | 0.68 | 5.52 | 6.49 | 0.60 | 5.54 | 7.36 | 0.59 | 4.31 | 6.15 |
| Cali | 0.37 | 3.86 | 5.64 | 0.40 | 4.37 | 6.00 | 0.35 | 3.80 | 5.44 | 0.38 | 3.44 | 5.69 |

Fuente: DANE

Anexo 2

**IPC. Variación año corrido, total y por grupos de bienes y servicios, según ciudades
2004 (enero a junio)**

| Ciudades | Alimentos | Vivienda | Vestuario | Salud | Educación | Cultura | Transporte | Gastos varios | Total |
|---------------|-----------|----------|-----------|-------|-----------|---------|------------|---------------|-------|
| Nacional | 5.74 | 3.53 | 1.20 | 5.73 | 4.61 | 4.08 | 5.51 | 3.85 | 4.59 |
| Medellín | 4.13 | 3.22 | 0.79 | 7.05 | 5.58 | 2.88 | 7.10 | 2.61 | 4.19 |
| Barranquilla | 5.61 | 1.97 | -0.40 | 6.62 | 8.32 | 3.75 | 6.21 | 3.99 | 4.49 |
| Bogotá, D.C. | 6.72 | 3.98 | 1.93 | 5.92 | 4.86 | 4.22 | 4.08 | 4.45 | 4.85 |
| Cartagena | 5.51 | 4.55 | -0.91 | 7.46 | 4.60 | 0.11 | 11.90 | 3.32 | 5.45 |
| Manizales | 7.00 | 2.96 | 0.44 | 4.10 | 4.78 | 3.38 | 5.84 | 3.39 | 4.46 |
| Montería | 4.50 | 2.87 | 0.72 | 6.65 | 5.41 | 28.33 | 14.19 | 4.06 | 6.29 |
| Neiva | 5.81 | 2.87 | 0.86 | 6.60 | 2.52 | 0.59 | 7.91 | 3.00 | 4.72 |
| Villavicencio | 7.67 | 4.05 | 0.46 | 6.58 | 5.14 | 2.02 | 3.95 | 1.97 | 5.06 |
| Pasto | 7.00 | 3.07 | 1.70 | 7.57 | 1.35 | 5.50 | 5.92 | 3.84 | 4.90 |
| Cúcuta | 3.71 | 1.72 | -0.06 | 5.31 | 5.35 | 3.01 | 6.93 | 2.17 | 3.26 |
| Pereira | 5.06 | 2.94 | 1.13 | 4.30 | 5.77 | 4.90 | 5.51 | 4.84 | 4.30 |
| Bucaramanga | 6.11 | 3.46 | 1.54 | 3.19 | 5.09 | 5.53 | 8.75 | 4.92 | 5.33 |
| Cali | 4.54 | 3.47 | 0.24 | 4.28 | 0.99 | 2.84 | 5.54 | 2.71 | 3.86 |

Fuente: DANE

3. ESCENARIO DE LA INVESTIGACION REGIONAL

La Agenda Regional de Ciencia, Tecnología e Innovación para Norte de Santander: Un motor para el desarrollo regional

Como respuesta a la Política Nacional, soportada en el documento Conpes 3080 “Política Nacional de Ciencia y Tecnología 2000-2002”, en su estrategia de Regionalización, el departamento Norte de Santander presentó su propuesta a la convocatoria 2002 de Colciencias, dirigida a apoyar la construcción de Agendas Regionales de Ciencia y Tecnología en Innovación. Este Proyecto está dirigido a orientar las actividades de los diferentes sectores hacia la competitividad y calidad de vida de la región, con un papel protagónico de la ciencia y la tecnología y participación activa y comprometida de la sociedad, el estado, el sector productivo y la academia.

En este marco de acción, la *Agenda Regional para Norte de Santander*, inició su formulación en el mes de abril de 2003, contando con el aval del Consejo Departamental de Ciencia y Tecnología “CODECYT” y la iniciativa de los promotores: Colciencias, entidad que auspicia, la Gobernación del Departamento, el Sena- Regional Norte de Santander, la Cámara de Comercio de Cúcuta y la Universidad Francisco de Paula Santander quién lidera este proceso. Así mismo, ha contado desde su concepción, con la participación de la Universidad Libre – Seccional Cúcuta, Universitaria de Santander UDES, Universidad de Pamplona, CORPONOR, CARCE, Secretaria de Agricultura Departamental, Secretaria de Planeación Departamental, Alcaldía de Cúcuta y COGANOR.

Es de resaltar que además existen otras entidades y organizaciones que también han contribuido con el fortalecimiento de la ciencia y la tecnología en el departamento; tal es el caso del Instituto Colombiano de Desarrollo Rural - INCODER, Fundación para el desarrollo del Catatumbo - FUNDESAT, COOPECAÑA, FEDEARROZ, ASOFRUCOL, Nodo de Desarrollo Tecnológico de Norte de Santander, FEDECACAO, ICA, Cerámica Italia S.A., CORPOICA, Corporación Nueva Sociedad Región Oriental de Colombia CONSORNOC, Cooperativa Agroindustrial Iscalá Export – COOAGROISCALA, entre otros.

En el proceso de construcción de la *Agenda Regional de Ciencia y Tecnología*, se ha identificado una debilidad en la producción de información para este ámbito, y es la carencia de indicadores regionales que impide la medición y comparación con el resto del país. Sin embargo, se ha logrado recopilar información a través de entidades e instituciones, como también producir información actualizada, mediante la investigación y consultas permanentes en aspectos relacionados con los grupos de investigación, proyectos de generación y aplicación de conocimientos.

Como algunos de los indicadores que reflejan las actividades de ciencia y tecnología en el departamento, tenemos: El programa “Jóvenes Investigadores”, que constituye un aspecto importante de mencionar, puesto que refleja el fortalecimiento del recurso humano en ciencia y tecnología. En el año 2001 aportó tres jóvenes y en el 2003 aportó ocho jóvenes

investigadores, a los distintos grupos de investigación en los programas de desarrollo tecnológico industrial y de calidad, investigaciones en: energía y minería, electrónica, comunicaciones e informática y estudios científicos en educación. En cuanto al desarrollo de proyectos de investigación, desarrollo tecnológico y de innovación, vale la pena mencionar que al igual que las instituciones de educación superior del departamento, otras entidades y organizaciones también han abonado esfuerzos para el impulso de estas dinámicas, tales como el Programa Ondas, el Museo Interactivo de Ciencia y Tecnología, Centro de Materiales Cerámicos, el Sistema de Información Ambiental Territorial – SIAT, Centro de Gestión Agroalimentaria, Conectividad Regional y el Laboratorio de Biotecnología el Samán, entre otros.

De acuerdo a los registros de COLCIENCIAS, al momento de la convocatoria del año 2000, dirigida a grupos y centros de investigación en el país, Norte de Santander aún no contaba con registros. Sin embargo, en la pasada convocatoria nacional de 2003, el departamento presentó 31 grupos de investigación, de los cuales fueron reconocidos 4, pertenecientes a las universidades públicas.

En convocatoria de COLCIENCIAS realizada a finales del año 2002, fueron aprobadas 25 propuestas a nivel nacional, de las cuales 4 corresponden al Departamento. Se espera que en los próximos años el proceso de investigación se consolide con el aporte de los estudiantes organizados en semilleros tanto en universidades públicas como privadas. A continuación se mencionan las propuestas aprobadas para el Departamento:

- Una estrategia para la formación de maestros investigadores.
- Estrategias formativas para afianzar las actividades investigativas del semillero de investigación de materiales cerámicos.
- Estudio de la Bioabsorción de cromo con biomasa de algas pardas.
- Diseño de un software educativo para la potenciación de la autoestima en los niños de la primera infancia.

Con la asesoría del Observatorio Colombiano de Ciencia y Tecnología, al primer semestre del 2003, se validaron 83 proyectos (de investigación y de investigación + componente de servicios científicos y tecnológicos) de las diferentes instituciones de educación superior del departamento, de los cuales 31 están finalizados y cincuenta y dos 52 en etapa de ejecución. De acuerdo a los estándares nacionales e internacionales estos proyectos se encuentran clasificados por tipo de investigación y áreas de la ciencia, así: 3 de investigación básica, 54 investigación aplicada, 3 investigación experimental, 7 investigación básica y aplicada, 8 investigación aplicada y experimental y 16 corresponden a servicios científicos y tecnológicos.

DEPARTAMENTO NORTE DE SANTANDER

Clasificación de los proyectos de Ciencia y Tecnología de Norte de Santander de acuerdo a los Programa Nacionales de Ciencia y Tecnología

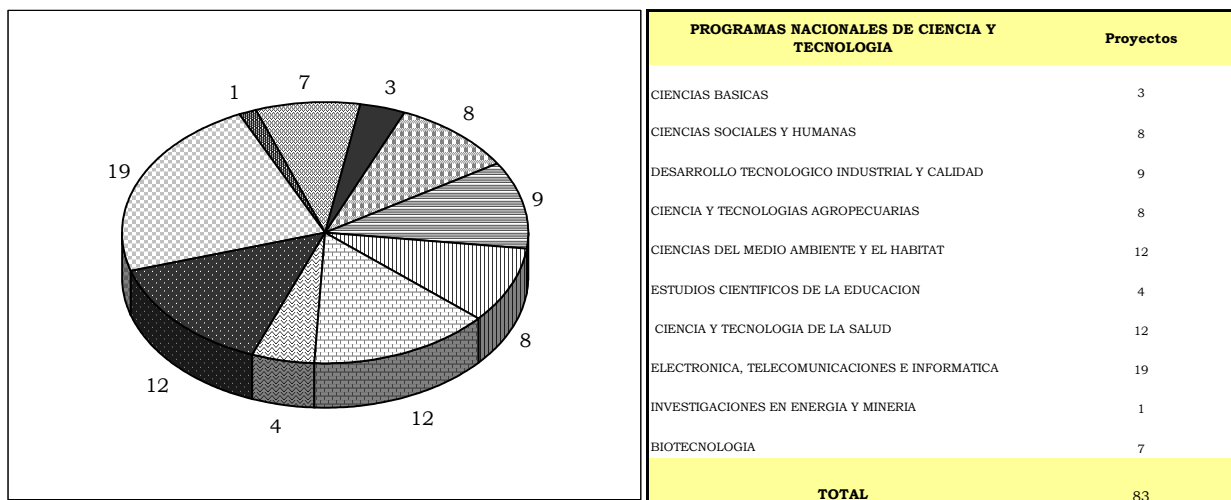

Fuente: Instituciones y entidades que diligenciaron la Planilla observatorio Colombiano de Ciencia y Tecnología, año 2003

A pesar de los pasos adelantados en este campo, es necesario continuar con la concientización del papel fundamental que juega la ciencia y la tecnología en el desarrollo del departamento hasta lograr que forme parte de la cultura nortesantandereana. Este es el compromiso de la *Agenda Regional de Ciencia y Tecnología*, que tiene definidas las siguientes estrategias con puesta al futuro:

1. Generar procesos de culturización, divulgación y promoción de la ciencia y la tecnología.
2. Motivar el desarrollo científico, orientado hacia el fortalecimiento de las cadenas productivas generando capital social.
3. Orientar la formación especializada de los investigadores hacia las ciencias aplicadas.
4. Enfocar la investigación hacia la solución de los problemas de la región aprovechando las potencialidades.
5. Fomentar la creación de centros e institutos de investigación y desarrollo tecnológico.

De esta manera se convoca a los líderes y administradores del sector público y privado, quienes son en primera instancia los encargados de brindar la importancia a este tema, a que creen ambientes propicios que desarrollen todo el potencial humano; se les invita a generar un incremento de la inversión destinada a la Ciencia y la Tecnología y a fomentar la creación de estímulos que despierten el interés para llevar a cabo estas actividades.

DEPARTAMENTO NORTE DE SANTANDER

Departamentos seleccionados en la convocatoria SENA – Colciencias. 2002

AGENDAS REGIONALES DE CIENCIA, TECNOLOGIA E INNOVACION

CONVOCATORIA SENA COLCIENCIAS 2002

| DEPARTAMENTO | N° DE ENTIDADES VINCULADAS |
|-----------------------|---|
| ATLANTICO | Gobernación del Atlántico, Alcaldía de Barranquilla, Andi, Incubar del Caribe, Cenpack, Corporac.Parque Tec del Caribe, U. del Norte, U. Simón Bolívar, U. Libre, Fundesarrollo, - Sena Regional Atlántico |
| ANTIOQUIA | Gobernación de Antioquia, Alcaldía de Medellín, C de Comercio de Medellín, Centro de CyT de Antioquia, Sena Regional Antioquia |
| BOGOTA / CUNDINAMARCA | Gobernación de Cundinamarca, Alcaldía de Bogotá, C. de Comercio de Bogotá, Comité Intergremial, Consejo Reg de Competitividad, Observatorio Colombiano de CyT, Universidad Distrital, Universidad de la Sabana, Sena Regional Bogotá |
| BOYACA | Departamento Administrativo de Planeación, Cámaras de Comercio de Sogamoso, y Tunja, Proactiva, la Fundación para el Desarrollo Regional,ACIEM, Universidad Pedagógica y Tecnológica de Colombia; UNAD y La Universidad Santo Tomás;CREPIB; SENA; Propósito Boy |
| CALDAS | Gobernación InfiManizales, Cámara de Comercio Manizales, Fundación Universidad Empresa, Incubadora Empresas de Manizales U. Nacional sede Manizales, SENA Regional Caldas |
| HUILA | Gobernación del Huila, Cámara de Comercio de Neiva, Universidad Surcolombiana, Corpoica, Sena Regional Huila |
| META | Gobernación del Meta, Asoc Alcaldes Alto Meta, Asoc Ganaderos Meta, Pronata, Corpoica, Cormacarena, U. Llanos, sena Regional Meta Orinoquia |
| NARIÑO | Gobernación de Nariño, Alcaldía de Pasto, Cámara de Comercio de Pasto, Universidad de Nariño, Sena Regional Nariño |
| NORTE DE SANTANDER | Gobernación de Norte de Santander, Cámara de Comercio de Cúcuta, Universidad Francisco de Paula Santander, SENA Regional Norte de Santander |
| RISARALDA | Gobernación de Risaralda, Corporación Atunónoma Regioanl, Universidad Tecnológica de Pereira, Cámara de Comercio de Pereira, ANDI, SENA, Fundación Vida y Futuro, Centro de Investigaciones Socioeconómicas de Risaralda CIR |
| TOLIMA | Gobernación del Tolima, Asociación para el Desarrollo del Tolima, Universidad del Tolima, Courniversitaria, Centro de productividad del Tolima, Sena Regional Tolima |
| VALLE DEL CAUCA | Gobernación del Valle, Fundación Planeta Valle, Universidad del Valle, CVC-Corp Autónoma Regional, Corporación U. Autónoma del Occidente, Sena Regional Valle |

Fuente: Colciencias

ANEXOS ESTADÍSTICOS

ANEXO ESTADISTICO
Cuadro N° 1
Indices de precios al consumidor (IPC)

| Variables | Indice de Precios al Consumidor año corrido | | | Indice de Precios al Consumidor variación 12 meses | | |
|--------------------|---|------|--------------|--|------|--------------|
| | I Semestre | | Diferencia % | I Semestre | | Diferencia % |
| | 2003 | 2004 | | 2003 | 2004 | |
| 13 ciudades | | | | | | |
| Nacional | 5.01 | 4.59 | -0.42 | 7.21 | 6.07 | -1.14 |
| Medellín | 5.63 | 4.19 | -1.44 | 6.88 | 6.19 | -0.69 |
| Barranquilla | 5.49 | 4.49 | -1.00 | 8.32 | 5.88 | -2.44 |
| Bogotá D.C. | 4.58 | 4.85 | 0.27 | 6.56 | 6.25 | -0.31 |
| Cartagena | 6.52 | 5.45 | -1.07 | 8.38 | 6.15 | -2.23 |
| Manizales | 4.78 | 4.46 | -0.32 | 6.88 | 5.56 | -1.32 |
| Montería | 6.1 | 6.29 | 0.19 | 8.11 | 7.53 | -0.58 |
| Neiva | 4.16 | 4.72 | 0.56 | 6.74 | 6.57 | -0.17 |
| Villavicencio | 5.86 | 5.06 | -0.80 | 8.04 | 6.16 | -1.88 |
| Pasto | 4.04 | 4.9 | 0.86 | 9.65 | 5.73 | -3.92 |
| Cúcuta | 5.05 | 3.26 | -1.79 | 6.67 | 3.71 | -2.96 |
| Pereira | 5.44 | 4.3 | -1.14 | 8.01 | 5.56 | -2.45 |
| Bucaramanga | 4.86 | 5.33 | 0.47 | 7.8 | 6.92 | -0.88 |
| Cali | 5.35 | 3.86 | -1.49 | 8.31 | 5.64 | -2.67 |

Fuente: DANE

Cobertura geográfica: nacional y 13 ciudades

Periodicidad: mensual

ANEXO ESTADISTICO
Cuadro N° 2a
Encuesta Continua de Hogares (ECH)

| Variables | Tasa de desocupación | | | Tasa de ocupación | | | Tasa global de participación | | |
|------------------------|----------------------|------|--|-------------------|------|--|------------------------------|------|--|
| | II trimestre | | Diferencia % II trimestre 2003-2004 | II trimestre | | Diferencia % II trimestre 2003-2004 | II trimestre | | Diferencia % II trimestre 2003-2004 |
| | 2003 | 2004 | | 2003 | 2004 | | 2003 | 2004 | |
| 13 ciudades | | | | | | | | | |
| Nacional (13 ciudades) | 17.2 | 15.9 | -1.31 | 52.9 | 52.1 | -0.77 | 63.8 | 61.9 | -1.91 |
| Medellin | 16.8 | 15.4 | -1.31 | 51.5 | 51.0 | -0.48 | 61.9 | 60.3 | -1.53 |
| Barranquilla | 17.7 | 14.6 | -3.14 | 45.6 | 46.8 | 1.24 | 55.4 | 54.8 | -0.59 |
| Bogotá, D.C | 17.4 | 15.4 | -1.97 | 54.8 | 54.1 | -0.67 | 66.3 | 64.0 | -2.33 |
| Cartagena | 16.2 | 15.3 | -0.90 | 43.3 | 43.6 | 0.31 | 51.6 | 51.5 | -0.18 |
| Manizales | 18.5 | 17.7 | -0.78 | 48.8 | 47.0 | -1.79 | 59.9 | 57.1 | -2.74 |
| Montería | 16.7 | 16.7 | -0.05 | 55.6 | 54.6 | -1.00 | 66.8 | 65.6 | -1.25 |
| Villavicencio | 14.5 | 12.6 | -1.89 | 55.9 | 55.6 | -0.30 | 65.4 | 63.7 | -1.76 |
| Pasto | 17.7 | 19.7 | 1.99 | 54.8 | 52.2 | -2.63 | 66.6 | 64.9 | -1.62 |
| Cúcuta | 18.0 | 18.3 | 0.32 | 53.5 | 50.8 | -2.77 | 65.3 | 62.2 | -3.13 |
| Pereira | 18.6 | 17.7 | -0.82 | 50.0 | 49.9 | -0.08 | 61.4 | 60.7 | -0.72 |
| Bucaramanga | 17.1 | 17.5 | 0.43 | 56.3 | 53.0 | -3.29 | 67.9 | 64.3 | -3.63 |
| Ibagué | 24.3 | 22.8 | -1.55 | 53.5 | 53.4 | -0.11 | 70.7 | 69.1 | -1.56 |
| Calí | 15.2 | 14.8 | -0.42 | 56.2 | 54.8 | -1.40 | 66.3 | 64.3 | -1.97 |

Fuente: DANE

Cobertura geográfica: 13 ciudades

Periodicidad: trimestral 13

ANEXO ESTADISTICO
Cuadro N° 2b
Encuesta Continua de Hogares (Continuación)

| Variables | Población Económicamente Activa | | | Población en Edad de Trabajar | | | Población Económicamente Inactiva | | | |
|------------------------|---------------------------------|-------|------------------------------------|-------------------------------|--------|------------------------------------|-----------------------------------|-------|------------------------------------|--|
| | II trimestre | | Variación % II trimestre 2003-2004 | II trimestre | | Variación % II trimestre 2003-2004 | II trimestre | | Variación % II trimestre 2003-2004 | |
| | 2003 | 2004 | | 2003 | 2004 | | 2003 | 2004 | | |
| 13 ciudades | | | | | | | | | | |
| Nacional (13 ciudades) | 9,256 | 9,208 | -0.51 | 14,502 | 14,873 | 2.56 | 5,246 | 5,665 | 7.98 | |
| Medellín | 1,426 | 1,417 | -0.64 | 2,306 | 2,349 | 1.87 | 880 | 932 | 5.94 | |
| Barranquilla | 685 | 697 | 1.72 | 1,236 | 1,271 | 2.82 | 551 | 574 | 4.17 | |
| Bogotá, D.C | 3,515 | 3,482 | -0.92 | 5,300 | 5,443 | 2.70 | 1,785 | 1,961 | 9.81 | |
| Cartagena | 346 | 355 | 2.83 | 669 | 691 | 3.19 | 324 | 335 | 3.57 | |
| Manizales | 179 | 173 | -3.14 | 299 | 304 | 1.50 | 120 | 130 | 8.42 | |
| Montería | 136 | 137 | 0.28 | 204 | 208 | 2.19 | 68 | 72 | 6.03 | |
| Villavicencio | 149 | 150 | 0.61 | 228 | 236 | 3.38 | 79 | 86 | 8.63 | |
| Pasto | 180 | 181 | 0.20 | 271 | 278 | 2.71 | 91 | 98 | 7.69 | |
| Cúcuta | 402 | 395 | -1.61 | 615 | 636 | 3.34 | 214 | 241 | 12.66 | |
| Pereira | 299 | 303 | 1.34 | 487 | 499 | 2.46 | 188 | 196 | 4.26 | |
| Bucaramanga | 507 | 491 | -3.01 | 746 | 765 | 2.47 | 240 | 273 | 14.07 | |
| Ibagué | 224 | 223 | -0.60 | 317 | 322 | 1.63 | 93 | 100 | 7.02 | |
| Cali | 1,208 | 1,203 | -0.39 | 1,823 | 1,871 | 2.66 | 615 | 668 | 8.65 | |

Fuente: DANE

Cobertura geográfica: 13 ciudades

Periodicidad: trimestral

ANEXO ESTADISTICO

Cuadro N° 2c

Encuesta Continua de Hogares (Continuación)

| Variables | Población total (miles de habitantes) | | Tasa de subempleo | | |
|------------------------|---------------------------------------|--------|-------------------|------|-------------------------------------|
| | II trimestre | | II trimestre | | Diferencia % II trimestre 2003-2004 |
| | 2003 | 2004 | 2003 | 2004 | |
| 13 ciudades | | | | | |
| Nacional (13 ciudades) | 18,820 | 19,227 | 32.2 | 29.9 | -2.33 |
| Medellín | 2,934 | 2,979 | 30.5 | 26.9 | -3.53 |
| Barranquilla | 1,651 | 1,687 | 24.6 | 15.6 | -8.93 |
| Bogotá, D.C | 6,831 | 6,993 | 32.8 | 30.3 | -2.46 |
| Cartagena | 899 | 924 | 15.0 | 18.1 | 3.14 |
| Manizales | 385 | 389 | 35.3 | 30.9 | -4.41 |
| Montería | 263 | 267 | 35.5 | 37.9 | 2.35 |
| Villavicencio | 304 | 313 | 34.5 | 35.9 | 1.39 |
| Pasto | 364 | 372 | 33.0 | 39.8 | 6.72 |
| Cúcuta | 826 | 849 | 38.2 | 37.9 | -0.26 |
| Pereira | 625 | 638 | 33.8 | 31.8 | -1.98 |
| Bucaramanga | 977 | 996 | 39.8 | 35.5 | -4.34 |
| Ibagué | 411 | 416 | 37.9 | 39.2 | 1.32 |
| Cali | 2,349 | 2,404 | 33.9 | 33.2 | -0.68 |

Fuente: DANE

Cobertura geográfica: 13 ciudades

Periodicidad: trimestral

ANEXO ESTADISTICO
Cuadro N° 3
Comercio Exterior

| Departamentos | Exportaciones No Tradicionales FOB | | | Importaciones CIF | | |
|--------------------|---------------------------------------|-----------|-------------|-------------------|-----------|-------------|
| | I Semestre | | Variación % | I Semestre | | Variación % |
| | 2003 | 2004 (p) | | 2003 | 2004 (p) | |
| Nacional | 3,320,113 | 3,934,991 | 18.5 | 6,632,731 | 7,681,428 | 15.8 |
| Antioquia | 885,624 | 1,059,037 | 19.6 | 1,000,381 | 996,738 | -0.4 |
| Arauca | 208 | 8,294 | * | 3,250 | 8,960 | 175.7 |
| Atlántico | 229,094 | 261,836 | 14.3 | 311740.8961 | 504869 | 62.0 |
| Bogotá, D.C | 31,979 | 300,931 | * | 2,998,005 | 2,842,882 | -5.2 |
| Bolívar | 302,167 | 385,569 | 27.6 | 294,238 | 528,838 | 79.7 |
| Boyacá | 35,040 | 36,789 | 5.0 | 4,234 | 5,953 | 40.6 |
| Caldas | 47,637 | 69,834 | 46.6 | 57,382 | 72,748 | 26.8 |
| Caquetá | 6 | 563 | * | 47 | 90 | 89.8 |
| Casanare | 142 | 1,606 | * | 33,851 | 9,644 | -71.5 |
| Cauca | 39,004 | 38,062 | -2.4 | 84,394 | 67,779 | -19.7 |
| Cesar | 3,626 | 20,231 | 457.9 | 12,543 | 105,058 | * |
| Córdoba | 4,625 | 6,864 | 48.4 | 11,069 | 18,339 | 65.7 |
| Cundinamarca | 969,316 | 816,214 | -15.8 | 864,466 | 1,259,714 | 45.7 |
| Chocó | 1,497 | 1,311 | -12.5 | 0 | 153 | * |
| Huila | 758 | 472 | -37.7 | 10,859 | 14,465 | 33.2 |
| La Guajira | 814 | 357 | -56.1 | 36,265 | 135,708 | 274.2 |
| Magdalena | 66,181 | 126,290 | 90.8 | 45,934 | 23,891 | -48.0 |
| Meta | 692 | 688 | -0.5 | 45,934 | 23,891 | -48.0 |
| Nariño | 9,863 | 17,693 | 79.4 | 32,446 | 25,011 | -22.9 |
| Norte de Santander | 6,404 | 10,874 | 69.8 | 17,499 | 33,005 | 88.6 |
| Quindío | 3,965 | 6,667 | 68.1 | 4,722 | 7,020 | 48.7 |
| Risaralda | 62,640 | 77,178 | 23.2 | 54,058 | 59,256 | 9.6 |
| Santander | 44,531 | 63,232 | 42.0 | 85,534 | 136,167 | 59.2 |
| Sucre | 11,395 | 12,139 | 6.5 | 267 | 933 | 249.4 |
| Tolima | 5,178 | 9,648 | 86.3 | 7,615 | 15,077 | 98.0 |
| Valle del Cauca | 456,376 | 525,924 | 15.2 | 644,046 | 793,604 | 23.2 |

Fuente: DIAN Cálculos: DANE

p cifras provisionales

* Variación superior a 500%

ANEXO ESTADISTICO
Cuadro N° 4
Sacrificio de ganado porcino

| Departamentos | Total sacrificio de ganado porcino (cabezas) | | | | Total sacrificio de ganado porcino (kilos) | | | | Total sacrificio porcino machos (cabezas) | | | | Total sacrificio porcino hembras (cabezas) | | | | | |
|--------------------|--|-------------|----------|-------------|--|-------------|--------|-------------|---|-------------|----------|-------------|--|-------------|--------|-------------|--------|-------|
| | I Semestre | | 2004 | | I Semestre | | 2004 | | I Semestre | | 2004 | | I Semestre | | 2004 | | | |
| | 2003 | Variación % | 2003 | Variación % | 2003 | Variación % | 2003 | Variación % | 2003 | Variación % | 2003 | Variación % | 2003 | Variación % | 2003 | Variación % | | |
| Nacional | 530304 | 8.50 | 45659970 | 9.17 | 385870 | 6.20 | 144434 | 14.65 | 192672 | 0.96 | 18672463 | 1.50 | 163133 | 0.69 | 164261 | 30268 | 2.47 | |
| Antioquia | 219 | 0.91 | 15330 | 1.96 | 100 | -5.00 | 119 | 5.88 | 10224 | 34.53 | 715680 | 68.28 | 5112 | 34.82 | 6892 | 6862 | 34.23 | |
| Arauca | 10224 | 13754 | 11039620 | 18.50 | 108443 | 15.27 | 50903 | 19.83 | 159346 | 16.73 | 13081570 | 18.50 | 108443 | 15.27 | 60998 | 60998 | 19.83 | |
| Atlántico | n.d. | 0.00 | n.d. | 0.00 | n.d. | 0.00 | n.d. | 0.00 | 159346 | 16.73 | 13081570 | 18.50 | 108443 | 15.27 | 60998 | 60998 | 19.83 | |
| Bogotá, D.C | 6997 | 7625 | 565311 | 9.33 | 4768 | -1.99 | 2229 | 32.44 | 18411 | 24647 | 33.87 | 1776562 | 34.36 | 13817 | 17008 | 23.09 | 66.28 | |
| Bolívar | 18411 | 3182 | 3186 | 0.13 | 226900 | 30.26 | 1787 | -7.36 | 3182 | 3186 | 0.13 | 226900 | 30.26 | 1253 | 1399 | 11.65 | 11.65 | |
| Boyacá | 2390 | 1879 | 191200 | -21.38 | 1199 | 964 | -19.60 | 915 | -23.17 | 2390 | 1879 | 191200 | -21.38 | 1191 | 964 | 915 | -23.17 | |
| Caldas | 1032 | 1103 | 76490 | 6.88 | 850 | 717 | -15.65 | 182 | 112.09 | 1032 | 1103 | 76490 | 6.88 | 182 | 386 | 386 | 112.09 | |
| Caquetá | 202 | 265 | 14748 | 33.59 | 187 | -24.60 | 15 | 726.67 | 202 | 265 | 14748 | 33.59 | 187 | 15 | 124 | 124 | 726.67 | |
| Casanare | n.d. | 0.00 | n.d. | 0.00 | n.d. | 0.00 | n.d. | 0.00 | n.d. | 0.00 | 0.00 | 0.00 | n.d. | n.d. | n.d. | n.d. | 0.00 | |
| Cauca | 9900 | 11284 | 921348 | 13.01 | 6003 | 7140 | 18.94 | 6.34 | 9900 | 11284 | 921348 | 13.01 | 6003 | 7140 | 18.94 | 6.34 | 9900 | |
| Córdoba | 11364 | 10337 | 789391 | -8.57 | 5971 | 5455 | -8.64 | 4882 | -9.48 | 11364 | 10337 | 789391 | -8.57 | 5971 | 5455 | -8.64 | 4882 | -9.48 |
| Cundinamarca | 9271 | 9247 | 781844 | -1.32 | 5036 | 4409 | -12.45 | 4838 | 14.24 | 9271 | 9247 | 781844 | -1.32 | 5036 | 4409 | -12.45 | 4838 | 14.24 |
| Gujaira | 3735 | 2162 | 259512 | -42.12 | 1761 | 1078 | -38.78 | 1084 | -45.09 | 3735 | 2162 | 259512 | -42.12 | 1761 | 1078 | 1084 | -45.09 | |
| Huila | 11458 | 7766 | 743586 | 11.02 | 4425 | 4724 | 6.76 | 7727 | 9.87 | 11458 | 7766 | 743586 | 11.02 | 4425 | 4724 | 6.76 | 7727 | 9.87 |
| Magdalena | 7082 | n.d. | n.d. | 0.00 | 3740 | 4106 | 9.79 | 3660 | 9.52 | 7082 | n.d. | n.d. | 0.00 | 3740 | 4106 | 9.79 | 3660 | 9.52 |
| Meta | n.d. | 0.00 | n.d. | 0.00 | n.d. | 0.00 | n.d. | 0.00 | 0.00 | n.d. | 0.00 | 0.00 | n.d. | n.d. | n.d. | n.d. | 0.00 | |
| Nariño | 3095 | 4249 | 320387 | 27.74 | 1929 | 2431 | 26.02 | 1818 | 55.92 | 3095 | 4249 | 320387 | 27.74 | 1929 | 2431 | 26.02 | 1818 | 55.92 |
| Norte de Santander | 12305 | 9382 | 1234922 | -24.44 | 10503 | 6523 | -37.89 | 2859 | 58.66 | 12305 | 9382 | 1234922 | -24.44 | 10503 | 6523 | -37.89 | 2859 | 58.66 |
| Quindío | 9960 | 10009 | 827489 | 2.87 | 5060 | 4922 | -2.73 | 5087 | 3.82 | 9960 | 10009 | 827489 | 2.87 | 5060 | 4922 | -2.73 | 5087 | 3.82 |
| Risaralda | 10155 | 10302 | 804446 | 1.92 | 5271 | 5004 | -5.07 | 5298 | 8.48 | 10155 | 10302 | 804446 | 1.92 | 5271 | 5004 | -5.07 | 5298 | 8.48 |
| Santander | 47304 | 54995 | 4692424 | 16.28 | 36633 | 42468 | 15.93 | 10671 | 17.39 | 47304 | 54995 | 4692424 | 16.28 | 36633 | 42468 | 15.93 | 10671 | 17.39 |
| Tolima | | | | | | | | | | | | | | | | | | |
| Valle del Cauca | | | | | | | | | | | | | | | | | | |

Fuente: DANE

Cobertura geográfica: 63 municipios

Periodicidad: trimestral

n.d. no hay información disponible para este periodo.

ANEXO ESTADISTICO
Cuadro N° 5
Sacrificio de ganado vacuno

| Variables | Total sacrificio de ganado vacuno (cabezas) | | | | Total sacrificio de ganado vacuno (kilos) | | | | Total sacrificio vacuno machos (cabezas) | | | | Total sacrificio vacuno hembras (cabezas) | | | |
|--------------------|---|-------------|------------|-------------|---|-------------|-------------|-------------|--|-------------|------------|-------------|---|-------------|------------|-------------|
| | 2003 | | 2004 | | 2003 | | 2004 | | 2003 | | 2004 | | 2003 | | 2004 | |
| | I Semestre | Variación % | I Semestre | Variación % | I Semestre | Variación % | I Semestre | Variación % | I Semestre | Variación % | I Semestre | Variación % | I Semestre | Variación % | I Semestre | Variación % |
| Departamentos | | | | | | | | | | | | | | | | |
| Nacional | 938,547 | 8.65 | 1,019,778 | 8.08 | 408,331,626 | 8.08 | 441,323,576 | 8.08 | 684,125 | 5.10 | 719,047 | 5.10 | 254,422 | 300,731 | 18.20 | |
| Antioquia | 140,434 | -0.49 | 139,752 | -0.96 | 60,622,856 | -0.96 | 60,040,823 | -0.96 | 113,424 | -4.65 | 108,145 | -4.65 | 27,010 | 31,607 | 17.02 | |
| Arauca | 4,309 | 12.09 | 4,830 | 11.95 | 1,480,340 | 11.95 | 1,657,170 | 11.95 | 277 | -3.25 | 268 | -3.25 | 4,032 | 4,562 | 13.14 | |
| Atlántico | 87,891 | 0.91 | 88,731 | 0.92 | 34,770,330 | 0.92 | 35,437,525 | 0.92 | 61,970 | 5.72 | 65,512 | 5.72 | 25,961 | 23,219 | -10.56 | |
| Bogotá, D.C | 217,457 | 9.64 | 238,425 | 9.33 | 110,715,360 | 9.33 | 121,048,290 | 9.33 | 199,900 | 7.87 | 215,628 | 7.87 | 17,557 | 22,787 | 29.85 | |
| Bolívar | 17,167 | 43.80 | 24,687 | 46.01 | 6,973,050 | 46.01 | 10,181,510 | 46.01 | 5,220 | 154.33 | 13,276 | 154.33 | 11,947 | 11,411 | -4.49 | |
| Boyacá | 15,556 | 10.15 | 17,135 | 10.82 | 4,623,119 | 10.82 | 5,123,320 | 10.82 | 8,877 | 17.28 | 10,411 | 17.28 | 6,679 | 6,724 | 0.67 | |
| Caldas | 50,834 | 1.10 | 51,395 | -0.47 | 22,781,113 | -0.47 | 22,673,613 | -0.47 | 42,405 | -0.09 | 42,368 | -0.09 | 8,429 | 9,027 | 7.09 | |
| Caquetá | 8,673 | 28.56 | 11,150 | 24.96 | 3,226,069 | 24.96 | 4,031,160 | 24.96 | 2,545 | 31.67 | 3,351 | 31.67 | 6,128 | 7,799 | 27.27 | |
| Casanare | 8,397 | 2.31 | 8,591 | 1.90 | 2,636,600 | 1.90 | 2,686,700 | 1.90 | 1,175 | -6.89 | 1,094 | -6.89 | 7,222 | 7,497 | 3.81 | |
| Cauca | 9,157 | 9.65 | 10,041 | 18.45 | 3,216,360 | 18.45 | 3,809,902 | 18.45 | 6,524 | 23.16 | 8,035 | 23.16 | 2,633 | 2,006 | -23.81 | |
| Cesar | 17,293 | 45.14 | 25,099 | 50.76 | 6,796,007 | 50.76 | 10,245,541 | 50.76 | 6,450 | 58.90 | 10,249 | 58.90 | 10,843 | 14,850 | 36.95 | |
| Córdoba | 38,330 | 8.17 | 41,462 | 7.16 | 16,455,990 | 7.16 | 17,634,810 | 7.16 | 24,891 | -11.88 | 21,934 | -11.88 | 13,439 | 19,528 | 45.31 | |
| Cundinamarca | 53,750 | 3.05 | 55,391 | 0.04 | 21,770,171 | 0.04 | 21,779,327 | 0.04 | 38,453 | 2.31 | 39,342 | 2.31 | 15,297 | 16,049 | 4.92 | |
| Guajira | 7,890 | -1.72 | 7,754 | -1.60 | 3,097,753 | -1.60 | 3,048,142 | -1.60 | 4,295 | 3.42 | 4,442 | 3.42 | 3,595 | 3,312 | -7.87 | |
| Huila | 19,193 | 8.69 | 20,860 | 6.83 | 6,827,816 | 6.83 | 7,293,885 | 6.83 | 6,086 | 7.61 | 6,549 | 7.61 | 13,107 | 14,311 | 9.19 | |
| Magdalena | 17,031 | -9.79 | 15,364 | -9.15 | 6,648,207 | -9.15 | 6,039,791 | -9.15 | 3,735 | 123.11 | 8,333 | 123.11 | 8,650 | 7,031 | -18.72 | |
| Meta | 27,569 | 38.08 | 38,066 | 40.20 | 11,254,213 | 40.20 | 15,778,866 | 40.20 | 11,458 | -27.91 | 8,260 | -27.91 | 19,546 | 29,806 | 52.50 | |
| Nariño | 9,874 | 7.67 | 10,631 | 4.88 | 4,773,792 | 4.88 | 5,006,622 | 4.88 | 7,082 | -2.99 | 6,870 | -2.99 | 3,459 | 3,761 | 8.73 | |
| Norte de Santander | 13,841 | 103.08 | 28,108 | 103.35 | 5,388,104 | 103.35 | 10,916,137 | 103.35 | n.d | 0.00 | 16,745 | 0.00 | 5,559 | 11,363 | 104.41 | |
| Quindío | 9,714 | 11.51 | 10,832 | 9.89 | 4,456,815 | 9.89 | 4,897,500 | 9.89 | 3,095 | 222.88 | 9,993 | 222.88 | 607 | 839 | 38.22 | |
| Risaralda | 13,721 | 15.66 | 15,870 | 12.77 | 5,868,979 | 12.77 | 6,618,270 | 12.77 | 12,305 | 1.66 | 12,509 | 1.66 | 4,027 | 3,361 | -16.54 | |
| Santander | 75,086 | 7.34 | 80,596 | 6.36 | 30,388,650 | 6.36 | 32,320,518 | 6.36 | 9,960 | 414.57 | 51,251 | 414.57 | 21,728 | 29,345 | 35.06 | |
| Tolima | 25,002 | 7.78 | 26,946 | 8.60 | 10,889,131 | 8.60 | 11,825,621 | 8.60 | 16,759 | 3.66 | 17,373 | 3.66 | 8,243 | 9,573 | 16.13 | |
| Valle del Cauca | 50,338 | -4.52 | 48,062 | -6.44 | 22,690,801 | -6.44 | 21,228,533 | -6.44 | 41,613 | -10.82 | 37,109 | -10.82 | 8,725 | 10,953 | 25.54 | |

Fuente: DANE

Cobertura geográfica: 63 municipios

Periodicidad: trimestral

n.d no hay información disponible para este periodo.

ANEXO ESTADISTICO
Cuadro N° 6
Stock de vivienda

| Departamentos | Stock total de vivienda | | | Total cabecera | | | Total resto | | | Total propia | | | Total arrendada | | | Total otro tipo de ocupación | | |
|--------------------|-------------------------|------------|-------|----------------|-------------|------------|-------------|-----------|-------------|--------------|------------|-------|-----------------|-------------|------------|------------------------------|---------|-------------|
| | 2003 | 2004 | | 2003 | 2004 | | 2003 | 2004 | | 2003 | 2004 | | 2003 | 2004 | | 2003 | 2004 | |
| | | I Semestre | 2004 | | Variación % | I Semestre | | 2004 | Variación % | | I Semestre | 2004 | | Variación % | I Semestre | | 2004 | Variación % |
| Nacional | 8,915,608 | 9,037,305 | 1.36 | 6,443,663 | 65,187,34 | 1.17 | 2,471,945 | 2,518,571 | 1.89 | 5,624,576 | 5,699,444 | 1.33 | 2,730,237 | 2,767,110 | 1.35 | 560,795 | 570,751 | 1.35 |
| Amazonas | 8,732 | 8,943 | 2.42 | 3,615 | 3,624 | 0.25 | 5,117 | 5,319 | 3.95 | 5,963 | 6,124 | 2.70 | 1,962 | 1,990 | 1.43 | 807 | 829 | 1.43 |
| Antioquia | 1,253,372 | 1,271,801 | 1.47 | 900,023 | 912,364 | 1.37 | 353,349 | 359,437 | 1.72 | 804,108 | 816,040 | 1.48 | 361,432 | 366,502 | 1.40 | 87,832 | 89,259 | 1.40 |
| Arauca | 51,009 | 52,638 | 3.19 | 29,997 | 29,997 | 0.00 | 21,012 | 22,641 | 7.75 | 37,069 | 38,385 | 3.58 | 11,216 | 11,372 | 1.39 | 2,734 | 2,881 | 1.39 |
| Atlántico | 361,015 | 365,458 | 1.23 | 324,514 | 326,970 | 0.76 | 36,501 | 38,488 | 5.44 | 249,800 | 252,744 | 1.18 | 90,126 | 91,104 | 1.09 | 21,089 | 21,610 | 1.09 |
| Bogotá, D.C | 1,583,038 | 1,612,621 | 1.87 | 1,578,047 | 1,607,325 | 1.86 | 4,991 | 5,296 | 6.11 | 851,029 | 866,931 | 1.87 | 710,422 | 723,623 | 1.86 | 21,587 | 22,067 | 1.86 |
| Bolívar | 321,084 | 323,898 | 0.88 | 216,034 | 216,360 | 0.15 | 105,050 | 107,538 | 2.37 | 231,477 | 233,652 | 0.94 | 71,618 | 71,996 | 0.53 | 17,989 | 18,250 | 0.53 |
| Boyacá | 300,159 | 300,787 | 0.21 | 111,638 | 111,871 | 0.21 | 188,521 | 188,916 | 0.21 | 208,201 | 208,637 | 0.21 | 74,524 | 74,679 | 0.21 | 17,434 | 17,471 | 0.21 |
| Caldas | 232,891 | 234,144 | 0.54 | 164,827 | 165,851 | 0.62 | 68,064 | 68,293 | 0.34 | 139,453 | 140,198 | 0.53 | 71,927 | 72,348 | 0.59 | 21,511 | 21,598 | 0.59 |
| Caquetá | 99,590 | 104,048 | 4.48 | 34,800 | 34,808 | 0.02 | 64,790 | 69,240 | 6.87 | 73,725 | 77,236 | 4.76 | 15,907 | 16,181 | 1.72 | 9,958 | 10,631 | 1.72 |
| Casanare | 52,447 | 52,879 | 0.82 | 34,144 | 34,254 | 0.32 | 18,303 | 18,625 | 1.76 | 28,387 | 28,667 | 0.99 | 19,779 | 19,864 | 0.43 | 4,281 | 4,348 | 0.43 |
| Cesar | 274,567 | 279,424 | 1.77 | 104,126 | 105,066 | 0.90 | 170,441 | 174,358 | 2.30 | 216,447 | 220,431 | 1.84 | 47,725 | 48,384 | 1.38 | 10,395 | 10,609 | 1.38 |
| Córdoba | 261,259 | 265,067 | 1.46 | 133,560 | 135,013 | 1.09 | 127,699 | 130,054 | 1.84 | 206,368 | 209,446 | 1.49 | 33,287 | 33,693 | 1.22 | 21,604 | 21,928 | 1.22 |
| Cundinamarca | 492,042 | 503,734 | 2.38 | 266,966 | 275,718 | 3.28 | 225,076 | 228,016 | 1.31 | 288,577 | 295,284 | 2.32 | 147,795 | 151,931 | 2.80 | 55,670 | 56,519 | 2.80 |
| Chocó | 102,156 | 104,035 | 1.84 | 47,571 | 48,155 | 1.23 | 54,585 | 55,880 | 2.37 | 82,083 | 83,645 | 1.90 | 15,608 | 15,829 | 1.42 | 4,465 | 4,561 | 1.42 |
| Huila | 198,296 | 199,588 | 0.65 | 124,371 | 124,664 | 0.24 | 73,925 | 74,924 | 1.35 | 140,854 | 141,846 | 0.70 | 41,006 | 41,155 | 0.36 | 16,436 | 16,587 | 0.36 |
| La Guajira | 79,142 | 78,968 | -0.22 | 70,400 | 70,651 | 0.36 | 8,742 | 8,317 | -4.86 | 47,286 | 47,198 | -0.19 | 28,446 | 28,399 | -0.17 | 3,410 | 3,371 | -0.17 |
| Magdalena | 192,298 | 193,438 | 0.59 | 143,648 | 145,480 | 1.28 | 48,650 | 47,958 | -1.42 | 140,578 | 141,315 | 0.52 | 40,895 | 41,289 | 0.96 | 10,825 | 10,834 | 0.96 |
| Meta | 179,382 | 183,950 | 2.55 | 105,613 | 106,395 | 0.74 | 73,769 | 77,555 | 5.13 | 106,105 | 108,920 | 2.65 | 51,335 | 52,102 | 1.49 | 21,942 | 22,928 | 1.49 |
| Nariño | 280,005 | 282,606 | 0.93 | 123,046 | 123,598 | 0.45 | 156,959 | 159,008 | 1.31 | 212,318 | 214,408 | 0.98 | 45,840 | 46,142 | 0.66 | 21,847 | 22,056 | 0.66 |
| Norte de Santander | 248,936 | 249,932 | 0.40 | 177,461 | 177,761 | 0.17 | 71,475 | 72,171 | 0.97 | 168,627 | 169,324 | 0.41 | 68,182 | 68,407 | 0.33 | 12,127 | 12,201 | 0.33 |
| Quindío | 115,123 | 115,503 | 0.33 | 100,637 | 100,967 | 0.33 | 14,486 | 14,536 | 0.35 | 58,042 | 58,233 | 0.33 | 47,553 | 47,709 | 0.33 | 9,528 | 9,561 | 0.33 |
| Risaralda | 189,638 | 190,309 | 0.35 | 168,364 | 169,685 | 0.78 | 21,274 | 20,624 | -3.06 | 109,096 | 109,394 | 0.27 | 66,658 | 67,315 | 0.68 | 13,684 | 13,600 | 0.68 |
| Santander | 384,468 | 386,425 | 0.51 | 260,653 | 262,022 | 0.53 | 123,815 | 124,403 | 0.47 | 237,083 | 238,284 | 0.51 | 121,634 | 122,264 | 0.52 | 25,751 | 25,877 | 0.52 |
| San Andres | 19,934 | 20,559 | 3.14 | 12,013 | 12,013 | 0.00 | 7,921 | 8,546 | 7.89 | 7,473 | 7,818 | 4.62 | 12,038 | 12,315 | 2.30 | 423 | 426 | 2.30 |
| Sucre | 140,718 | 140,556 | -0.12 | 105,279 | 105,555 | 0.26 | 35,439 | 35,001 | -1.24 | 111,075 | 110,926 | -0.13 | 21,028 | 21,056 | 0.13 | 8,615 | 8,574 | 0.13 |
| Tolima | 309,514 | 311,646 | 0.69 | 197,709 | 198,700 | 0.50 | 111,805 | 112,946 | 1.02 | 186,694 | 188,031 | 0.72 | 91,901 | 92,425 | 0.57 | 30,919 | 31,190 | 0.57 |
| Valle del Cauca | 863,279 | 872,118 | 1.02 | 743,114 | 751,089 | 1.07 | 120,165 | 121,029 | 0.72 | 493,981 | 499,014 | 1.02 | 327,271 | 330,705 | 1.05 | 42,027 | 42,399 | 1.05 |

Fuente: DAINE
Cobertura geográfica: departamental
Periodicidad: trimestral

ANEXO ESTADISTICO

Cuadro N° 7

Indice de costos de la construcción de vivienda (ICCV)

| Variables | Indice de costos de la construcción de vivienda | | |
|--------------------|---|-------|--------------|
| | I semestre | | Diferencia % |
| | 2003 | 2004 | |
| 15 ciudades | | | |
| Nacional | 6.71 | 8.05 | 1.34 |
| Medellín | 8.02 | 8.66 | 0.63 |
| Barranquilla | 5.64 | 6.44 | 0.81 |
| Bogotá | 6.41 | 7.92 | 1.50 |
| Cartagena | 4.47 | 6.63 | 2.16 |
| Manizales | 6.87 | 8.80 | 1.93 |
| Popayán | 6.27 | 5.72 | -0.56 |
| Neiva | 6.96 | 8.22 | 1.25 |
| Santa Marta | 3.08 | 10.87 | 7.79 |
| Pasto | 7.27 | 8.02 | 0.76 |
| Cúcuta | 5.09 | 4.68 | -0.41 |
| Armenia | 6.57 | 8.74 | 2.17 |
| Pereira | 7.30 | 7.73 | 0.42 |
| Bucaramanga | 8.72 | 8.95 | 0.23 |
| Ibagué | 5.46 | 9.21 | 3.74 |
| Cali | 7.23 | 8.23 | 1.01 |

Fuente: DANE

Cobertura geográfica: 15 ciudades

Periodicidad: mensual

Licencias de construcción

| Variables | Número total licencias aprobadas | | Total área a construir (m2) | | Número de licencias aprobadas para vivienda | | Total área vivienda (m2) | |
|----------------------|----------------------------------|--------|-----------------------------|-----------|---|-------|--------------------------|-----------|
| | Variación % | | Variación % | | Variación % | | Variación % | |
| | I Semestre | 2004 | I Semestre | 2004 | I Semestre | 2004 | I Semestre | 2004 |
| Departamentos | 2003 | 2004 | 2003 | 2004 | 2003 | 2004 | 2003 | 2004 |
| Nacional | 11,407 | 10,995 | 5,807,075 | 5,878,816 | 9,750 | 9,415 | 4,495,658 | 4,559,031 |
| Antioquia | 1,847 | 1,674 | 1,025,918 | 800,062 | 1,645 | 1,550 | 857,547 | 694,306 |
| Arauca | 14 | 13 | 1,342 | 1,436 | 10 | 13 | 715 | 1,436 |
| Atlántico | 281 | 328 | 234,256 | 221,054 | 228 | 275 | 125,992 | 179,960 |
| Bogotá, D.C | 2,051 | 1,901 | 2,108,653 | 1,898,931 | 1,497 | 1,353 | 1,775,357 | 1,405,102 |
| Bolívar | 62 | 75 | 44,769 | 51,416 | 38 | 48 | 16,027 | 34,788 |
| Boyacá | 504 | 453 | 112,953 | 131,757 | 461 | 405 | 85,589 | 94,316 |
| Caldas | 321 | 316 | 89,020 | 77,920 | 290 | 273 | 78,215 | 66,983 |
| Caquetá | 72 | 76 | 5,654 | 9,430 | 62 | 70 | 4,410 | 5,153 |
| Casanare | 76 | 78 | 38,759 | 16,736 | 60 | 68 | 27,068 | 12,785 |
| Cauca | 306 | 174 | 57,282 | 66,237 | 290 | 162 | 50,051 | 60,079 |
| César | 124 | 215 | 44,331 | 35,413 | 104 | 193 | 24,756 | 26,441 |
| Córdoba | 146 | 128 | 50,247 | 34,602 | 123 | 109 | 32,675 | 22,430 |
| Cundinamarca | 797 | 668 | 153,876 | 194,749 | 742 | 635 | 120,297 | 158,742 |
| Chocó | 50 | 50 | 9,674 | 9,539 | 45 | 45 | 7,222 | 6,862 |
| Huila | 278 | 316 | 81,703 | 108,035 | 249 | 278 | 71,800 | 95,450 |
| La Guajira | 49 | 22 | 23,237 | 3,860 | 39 | 14 | 6,626 | 2,365 |
| Magdalena | 55 | 41 | 55,504 | 28,450 | 28 | 27 | 15,037 | 14,683 |
| Meta | 242 | 208 | 94,333 | 76,446 | 205 | 166 | 83,424 | 57,893 |
| Nariño | 397 | 330 | 102,899 | 212,490 | 352 | 287 | 80,995 | 162,351 |
| Norte de Santander | 285 | 186 | 68,167 | 55,765 | 191 | 144 | 45,112 | 44,078 |
| Quindío | 257 | 219 | 100,015 | 62,078 | 206 | 150 | 43,541 | 29,382 |
| Risaralda | 598 | 621 | 269,279 | 250,401 | 541 | 548 | 173,414 | 195,827 |
| Santander | 326 | 529 | 233,275 | 405,000 | 254 | 419 | 156,353 | 345,760 |
| Sucre | 35 | 36 | 18,768 | 50,628 | 30 | 23 | 17,076 | 43,329 |
| Tolima | 259 | 330 | 92,951 | 243,360 | 226 | 289 | 69,606 | 170,594 |
| Valle del Cauca | 1,975 | 2,008 | 690,210 | 833,021 | 1,834 | 1,871 | 526,753 | 627,936 |

Fuente: DANE

Cobertura geográfica: departamental

Periodicidad: mensual

ANEXO ESTADISTICO
Cuadro N° 9
Financiación de vivienda

| Departamentos | Monto créditos individuales desembolsados para compra de vivienda nueva y lotes con servicios | | Variación % | Monto créditos individuales desembolsados para compra de vivienda usada | | Variación % |
|--------------------|---|---------|-------------|---|---------|-------------|
| | I Semestre | | | I Semestre | | |
| | 2003 | 2004 | | 2003 | 2004 | |
| Nacional | 358,927 | 368,759 | 2.74 | 198,604 | 204,683 | 3.06 |
| Amazonas | 7 | 0 | 0.00 | 39 | 12 | -69.23 |
| Antioquia | 55,527 | 60,375 | 8.73 | 31,244 | 38,362 | 22.78 |
| Arauca | 57 | 0 | 0.00 | 518 | 187 | -63.90 |
| Atlántico | 16,174 | 11,818 | -26.93 | 9,734 | 10,275 | 5.56 |
| Bogotá, D.C | 203,198 | 175,130 | -13.81 | 83,197 | 80,880 | -2.78 |
| Bolívar | 13,134 | 545 | -95.85 | 3,887 | 4,531 | 16.57 |
| Boyacá | 1,938 | 2,596 | 33.95 | 2,785 | 1,577 | -43.38 |
| Caldas | 4,005 | 4,238 | 5.82 | 4,090 | 4,487 | 9.71 |
| Caquetá | 67 | 23 | -65.67 | 1,116 | 639 | -42.74 |
| Casanare | 76 | 52 | -31.58 | 374 | 336 | -10.16 |
| Cauca | 1,880 | 2,161 | 14.95 | 2,456 | 2,525 | 2.81 |
| Cesar | 1,592 | 1,856 | 16.58 | 1,836 | 1,661 | -9.53 |
| Córdoba | 1,701 | 840 | -50.62 | 1,581 | 831 | -47.44 |
| Cundinamarca | 13,595 | 41,266 | 203.54 | 3,110 | 9,906 | 218.52 |
| Chocó | 148 | 59 | -60.14 | 839 | 431 | -48.63 |
| Huila | 1,406 | 1,286 | -8.53 | 2,249 | 1,888 | -16.05 |
| La Guajira | 444 | 143 | -67.79 | 911 | 436 | -52.14 |
| Magdalena | 2,976 | 3,170 | 6.52 | 2,289 | 1,398 | -38.93 |
| Meta | 3,163 | 3,427 | 8.35 | 4,573 | 3,147 | -31.18 |
| Nariño | 1,989 | 2,587 | 30.07 | 4,285 | 3,245 | -24.27 |
| Norte de Santander | 2,277 | 1,792 | -21.30 | 4,813 | 3,861 | -19.78 |
| Quindío | 2,142 | 2,683 | 25.26 | 1,610 | 2,196 | 36.40 |
| Risaralda | 2,359 | 4,312 | 82.79 | 2,972 | 3,135 | 5.48 |
| San Andrés | 0 | 0 | 0.00 | 225 | 25 | -88.89 |
| Santander | 4,281 | 12,701 | 196.68 | 6,012 | 7,244 | 20.49 |
| Sucre | 706 | 332 | -52.97 | 1,173 | 623 | -46.89 |
| Tolima | 2,157 | 2,218 | 2.83 | 4,314 | 5,640 | 30.74 |
| Valle del Cauca | 21,731 | 33,059 | 52.13 | 15,284 | 14,781 | -3.29 |

Fuente: DANE
 Cobertura geográfica: departamental
 Periodicidad: trimestral

ANEXO ESTADISTICO
Cuadro N° 10
Transporte urbano de pasajeros

| Variables | Promedio diario de vehículos en servicio | | Variación % | | Número total de pasajeros transportados | | | Variación % |
|-----------------|--|--------|-------------|--|---|---------------|--------|-------------|
| | I Semestre | | | | I Semestre | | | |
| | 2003 | 2004 | | | 2003 | 2004 | | |
| Ciudades | | | | | | | | |
| Nacional | 43,237 | 42,679 | -1.29 | | 2,174,368,324 | 2,065,896,861 | -4.99 | |
| Armenia | 328 | 327 | -0.36 | | 11,705,938 | 11,584,495 | -1.04 | |
| Barranquilla | 3,765 | 3,197 | -15.09 | | 219,167,040 | 182,488,396 | -16.74 | |
| Bogotá, D.C | 18,014 | 18,220 | 1.14 | | 938,721,081 | 902,747,515 | -3.83 | |
| Bucaramanga | 1,930 | 1,955 | 1.26 | | 92,633,980 | 93,509,340 | 0.94 | |
| Cali | 4,109 | 3,993 | -2.83 | | 166,351,379 | 162,644,430 | -2.23 | |
| Cartagena | 1,890 | 1,880 | -0.53 | | 98,104,240 | 96,408,574 | -1.73 | |
| Cúcuta | 1,998 | 1,877 | -6.06 | | 87,664,608 | 77,284,689 | -11.84 | |
| Florencia | 135 | 137 | 1.11 | | 6,455,395 | 5,556,015 | -13.93 | |
| Ibagué | 1,045 | 952 | -8.93 | | 38,156,426 | 35,109,826 | -7.98 | |
| Manizales | 744 | 747 | 0.36 | | 38,844,494 | 39,793,983 | 2.44 | |
| Medellín | 3,543 | 3,555 | 0.33 | | 183,295,295 | 168,955,720 | -7.82 | |
| Montería | 322 | 306 | -4.97 | | 17,992,742 | 14,352,413 | -20.23 | |
| Neiva | 516 | 556 | 7.69 | | 20,285,455 | 22,070,503 | 8.80 | |
| Pasto | 372 | 387 | 3.99 | | 16,714,891 | 16,938,906 | 1.34 | |
| Pereira | 967 | 982 | 1.59 | | 63,438,623 | 62,480,912 | -1.51 | |
| Popayán | 466 | 485 | 4.12 | | 16,312,306 | 16,752,646 | 2.70 | |
| Quibdó | 155 | 179 | 15.50 | | 5,863,260 | 6,848,624 | 16.81 | |
| Riohacha | 66 | 49 | -25.94 | | 4,874,801 | 3,196,600 | -34.43 | |
| Santa Marta | 901 | 862 | -4.35 | | 74,437,140 | 72,649,434 | -2.40 | |
| Sincelejo | 203 | 184 | -9.53 | | 8,188,026 | 7,363,967 | -10.06 | |
| Tunja | 421 | 465 | 10.46 | | 15,180,976 | 17,596,523 | 15.91 | |
| Valledupar | 395 | 400 | 1.31 | | 14,078,921 | 12,470,888 | -11.42 | |
| Villavicencio | 953 | 989 | 3.85 | | 35,901,307 | 37,092,462 | 3.32 | |

Fuente: DANE

Cobertura geográfica: 23 ciudades

Periodicidad: mensual