

**Informe de Coyuntura
Económica Regional de
Casanare**

I SEMESTRE DE 2004

CONVENIO INTERINSTITUCIONAL N° 111
(Abril de 2000)

Gerente General Banco de la República:

Miguel Urrutia Montoya

Directora del Departamento Administrativo Nacional
de Estadística - DANE

Cesar Caballero Reinoso

Subgerente de Estudios Económicos del Banco de la
República:

Hernando Vargas Herrera

Subdirector del Departamento Administrativo Nacional
de Estadística - DANE

Henry Rodríguez Sosa

COMITE DIRECTIVO REGIONAL

Gerente Banco de la República sucursal Tunja:

Yolanda Benavides Sarmiento

Director Regional Departamento Administrativo
Nacional de Estadística - DANE:

Claudia Helen Gonzalez E.

Administrador DIAN Tunja:

Pedro José López Puerto

Presidente Cámara de Comercio de Tunja:

Carlos Gómez Estrada

COMITE DIRECTIVO NACIONAL

Director Departamento Técnico y de Información

Económica del Banco de la República:

Carlos Julio Varela Barrios

Director Técnico de Regulación, Planeación

Estandarización y Normalización del DANE:

Eduardo Efraín Freire

Coordinador Estudios Económicos Regionales del

Banco de la República

Sandra Patricia González Serna.

Coordinación Operativa DIRPEN - DANE:

Hernando Florez Álvarez - Coordinador

Ximena Pardo.

David Rodríguez Mejía.

COMITE DIRECTIVO REGIONAL

Gerente Banco de la República Sucursal - Tunja

Yolanda Benavides Sarmiento

Director Regional DANE.

Anibal Peñarete Restrepo.

Estudios Económicos Banco de la República Sucursal -
Tunja.

Luis Enrique Acero Jiménez

José Jairo Caro Huertas

COMITÉ EDITORIAL

Auxiliar DANE. - Tunja

Liliana Muñoz Beltrán

Técnico Ingresos Públicos - DIAN Tunja:

Martha Janeth León Puerto

Asesor Jurídico - Cámara de Comercio de Yopal:

Cesar Rolando Castro Pineda



CONTENIDO

**ENTORNO MACROECONOMICO
SIGLAS Y CONVENCIONES**

1.	INDICADORES ECONOMICOS TRIMESTRALES NACIONALES	7
2.	INDICADORES GENERALES	8
2.1.1	Precios	8
2.1.2	Movimiento de Sociedades	9
2.3	SECTOR EXTERNO	12
2.3.1	Exportaciones	12
2.3.2	Importaciones	14
2.3.3	Balanza comercial	15
3.	ACTIVIDAD FINANCIERA	16
3.1	Fuentes del sistema financiero	16
3.2	Usos del sistema financiero	17
4.	SITUACION FISCAL	17
4.1	Ejecución presupuestal	17
4.2	Impuestos Nacionales	19
4.3	Deuda	20
5	SECTOR REAL	21
5.1	Agricultura	21
5.2	Ganadería	22
5.3	Construcción	24
5.4	Servicios Públicos	25
	Anexo Estadístico	27

Nota: Los numerales que no aparecen en la publicación del departamento de Casanare, no tienen información o no aplican

ENTORNO MACROECONÓMICO DEL PRIMER SEMESTRE DE 2004

1. ACTIVIDAD ECONÓMICA

Según lo exhibido en los últimos cuatro trimestres, se revierte la tendencia de modestas tasas de crecimiento mostrada en los años posteriores a la gran contracción de la demanda en 1998-1999.

Durante el primer semestre de 2004 la economía colombiana continúa presentando el buen desempeño registrado a partir del tercer trimestre de 2003 donde se observan tasas de crecimiento superiores al 4%. En rigor, según las cifras del DANE en los dos primeros trimestres de 2004, el crecimiento anual fue de 4.0% (I) y 4.25% (II). El crecimiento del PIB de enero a junio de 2004 fue de 4.12%, superior al registrado en igual período de 2003 (3.19%) y al del primer semestre de 2002 (1.24%). De hecho, parece revertirse la tendencia exhibida en los años posteriores a la gran contracción de la demanda de 1998 y 1999 en la cual la economía parecía estabilizarse en modestos ritmos de crecimiento y todo apunta a que la brecha de producto se está cerrando lentamente.

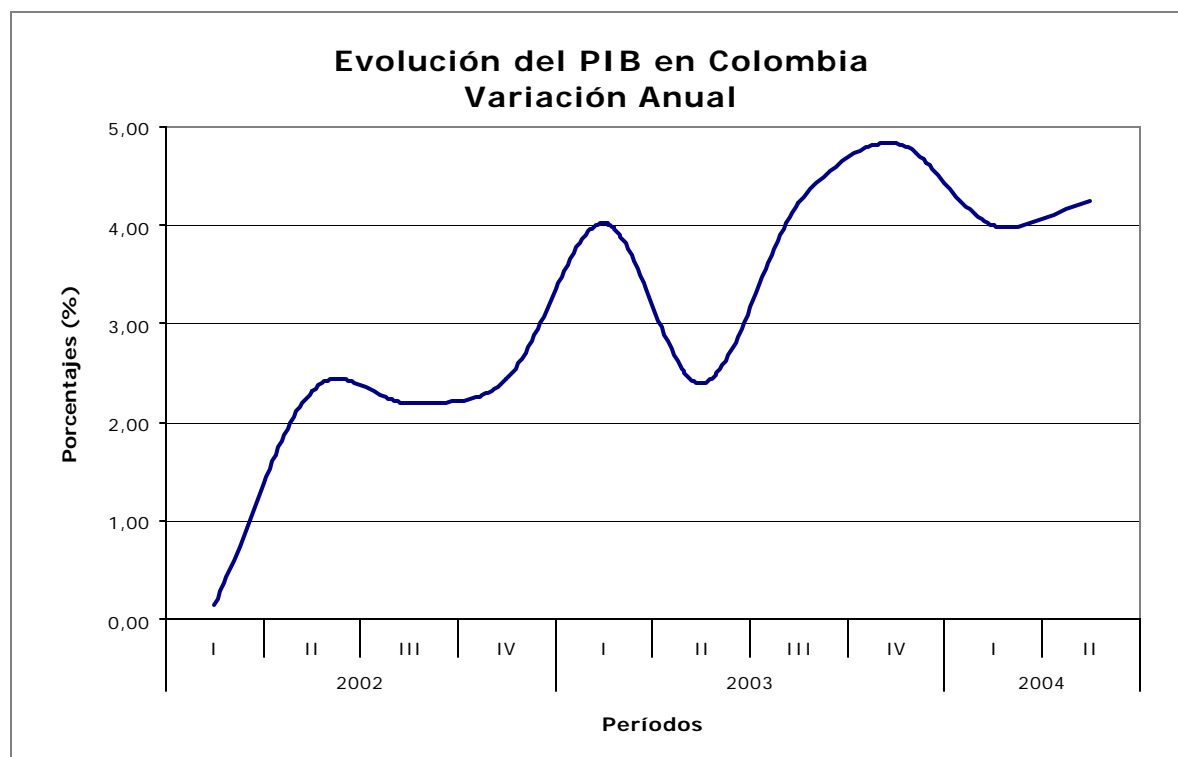

A nivel sectorial, el crecimiento económico durante el primer semestre fue muy positivo para los sectores de construcción (10.29%), industria manufacturera (5.15%), el comercio, los restaurantes y hoteles (5.39%) y el transporte, almacenamiento y comunicación (5.14%). Respecto de la actividad minera se observó un aumento del 3.97%, reduciendo su ritmo de crecimiento, como quiera que en el primer semestre de 2003 creció a una tasa del 9.62%.

El sector financiero registró un crecimiento semestral de 2.91%, menor que el de igual período del año anterior que fue de 4.88%.

Igualmente el informe de la muestra mensual manufacturera señala que la producción y las ventas reales del sector industrial, sin trilla de café tuvieron variaciones interanuales a junio de 2003 de 11.72% y 12.36% respectivamente.

La recuperación de la demanda se vincula con la mejora en los indicadores financieros del sector financiero a junio de 2004, tales como las utilidades, la rentabilidad, la percepción de riesgo crediticio, la calidad de la cartera y la liquidez. Con relación a la dinámica del crédito se destaca una desaceleración de la cartera comercial, un aumento en la cartera de consumo y una contracción de la cartera hipotecaria.

El buen desempeño de la economía puede explicarse por los siguientes factores internos y externos:

- Las mejores expectativas de los agentes económicos, los bajos niveles de las tasas de interés reales, el flujo de remesas y la mejora en los términos de intercambio han jalonado la demanda interna, especialmente la inversión privada. Se destaca el repunte del consumo de hogares a partir del III trimestre de 2003.
- El crecimiento de la demanda externa que se deriva del buen ritmo de la economía mundial, la excelente recuperación de las ventas externas a Venezuela y los altos precios de los productos básicos (petróleo, carbón, ferroniquel)
- La política monetaria de la Junta Directiva del Banco de la República, basada en posturas de bajas tasas de interés de intervención coherentes con la fase del ciclo de pobre crecimiento económico en los últimos años. El éxito de esta política también se asocia a que ya no se evidencian algunos factores de oferta y demanda del mercado crediticio exhibidos en el período 1999-2002, que volvieron ineficaz el mecanismo de transmisión monetaria.

2. INFLACIÓN Y EMPLEO

El escenario revaluacionista del primer semestre de 2004 alivia presiones inflacionarias

La inflación en el primer semestre de 2004 fue de 4.59% con una variación interanual de 6.07%, situándose superior en siete puntos básicos del límite superior de la meta de inflación del Banco de la República. Los grupos que más presionaron la inflación fueron transporte y comunicación, salud y alimentos. Dos hechos relevantes caracterizan la variación del índice de precios al consumidor en lo corrido de 2004. El primero, advierte que el escenario revaluacionista de los últimos 15 meses ha contribuido a la disminución de la inflación básica de bienes transables y el segundo, que se observa una tendencia ascendente de la inflación básica de los bienes no transables que puede estar relacionada con el acercamiento de la producción observada a la producción potencial y al aumento en los precios de bienes y servicios regulados por el estado.

Respecto del mercado laboral, acorde con la dinámica de la economía, se evidencia un mejoramiento en los indicadores de empleo a nivel nacional y urbano. Según la encuesta continua de hogares del DANE (ECH) en junio de 2004 la tasa de desempleo en el total nacional se situó en 14.1%, análoga a la registrada en igual período de 2003 cuando se ubicó en 14.0%. En julio el desempleo se situó en 12.9%, inferior en 1.4% respecto de la observada en el 2003 que fue de 14.3%. La tasa de desempleo urbana, que considera los resultados de las 13 principales ciudades con sus áreas metropolitanas, se ubicó en 15.8%

en junio y 15.3% en julio. En los mismos meses de 2003 registraron tasas de 16.9% y 17.8%.

3. SECTOR EXTERNO, MERCADO CAMBIARIO Y FISCALES

En el primer semestre de 2004 se consolida la tendencia revaluacionista y siguen mejorando las ventas externas por la demanda mundial y Venezuela

Según el DANE, las exportaciones colombianas en valor FOB crecieron 16.6% en el primer semestre de 2004 con relación al mismo período de 2003. Las exportaciones tradicionales crecieron el 14.4% y las no tradicionales el 18.5%. El fortalecimiento de las ventas externas es resultado del aumento de la demanda en el comercio mundial, el incremento sostenido de los precios de los commodities y la recuperación de las exportaciones a Venezuela. Respecto de las importaciones, en el período analizado registraron un crecimiento de 15.8% explicado por las mayores compras de materias primas y bienes intermedios. Con todo, a junio de 2004 la balanza comercial de Colombia exhibió un superávit de US\$154.1 millones FOB como resultado de un valor exportado de US\$7.323.1 millones y un valor importado de US\$7.169 millones.

En lo corrido de 2004 se consolida la tendencia revaluacionista en el mercado cambiario y que desde 2003 es un fenómeno común a la mayoría de las economías latinoamericanas. Prevalen las condiciones macroeconómicas que determinan un aumento en la oferta de divisas tales como, el comportamiento favorable de los componentes de la cuenta corriente, la tasa de paridad que sigue alentando la entrada de capitales y los bajos niveles de la prima de riesgo de papeles soberanos. La intervención del Banco de la República comprando alrededor de 1.400 millones en lo corrido del año no ha logrado frenar la apreciación del peso lo cual corrobora el hecho de que el nivel de la tasa de cambio está determinado por los fundamentales de la economía.

Por último, en el frente fiscal no obstante que la evolución de las cifras fiscales está al tono con lo previsto en el acuerdo con el Fondo Monetario Internacional, voceros del Gobierno, los analistas de gremios, entidades consultoras y el Banco de la República coinciden en que es preciso profundizar las reformas estructurales, especialmente en lo referente a las pensiones y transferencias, para corregir radicalmente el problema del desequilibrio fiscal y mejorar el perfil de la deuda pública.

SIGLAS Y CONVENCIONES

CAV: Corporaciones de Ahorro y Vivienda.

CDT: Certificado de Depósito a Término.

CIIU: Clasificación Industrial Internacional Uniforme.

DANE: Departamento Administrativo Nacional de Estadística.

DIAN: Dirección de Impuestos y Aduanas Nacionales.

FINDETER: Financiera de Desarrollo Territorial.

FOGAFIN: Fondo de Garantías de Instituciones Financieras.

INCOMEX: Instituto de Comercio Exterior.

IPC: Índice de Precios al Consumidor.

IPP: Índice de Precios al Productor.

IVA: Impuesto al Valor Agregado.

Kw. /h: Kilovatios hora

M²: Metros cuadrados

UVR: Unidad de Valor Real.

- Sin movimiento.

-- No es aplicable.

(--) No comparable.

--- Se omite por ser muy alta.

(...) Información no disponible.

N.D. No disponible

INDICADORES ECONOMICOS TRIMESTRALES-NACIONALES

Indicadores Económicos	2003				2004	
	I	II	III	IV	I	II
Precios						
IPC (Variación % anual)	7.6	7.21	7.11	6.49	6.2	6.1
IPC (Variación % corrida)	3.37	5.01	5.42	6.49	3.1	4.6
IPP (Variación % anual)	11.48	10.95	6.87	5.72	4.57	5.88
IPP (Variación % corrida)	3.33	4.3	4.66	5.72	2.2	4.45
Tasas de Interés						
Tasa de interés pasiva nominal (% efectivo anual)	7.7	7.8	7.8	7.9	8.0	7.8
Tasa de interés activa nominal Banco República (% efectivo anual)	15.0	15.2	15.2	15.4	15.1	15.2
Producción, Salarios y Empleo						
Crecimiento del PIB (Variación acumulada corrida real %)	(p)	(p)	(p)			
Indice de Producción Real de la Industria Manufacturera 1/	4.24	3.34	3.64	3.95	4.08	n.d.
Total nacional con trilla de café (Variación acumulada corrida rea)	8.34	4.13	3.81	3.60	4.33	5.06
Total nacional sin trilla de café (Variación acumulada corrida rea)	8.61	4.22	3.88	3.78	4.15	5.10
Indice de Salarios Real de la Industria Manufacturera 1/						
Total nacional con trilla de café (Variación acumulada corrida rea)	0.53	-0.37	-0.43	-0.07	1.15	1.25
Total nacional sin trilla de café (Variación acumulada corrida rea)	0.53	-0.37	-0.42	-0.06	1.15	1.25
Tasa de empleo siete áreas metropolitanas (%) 3/	52.8	53.4	54.4	56.2	53.3	52.6
Tasa de desempleo siete áreas metropolitanas (%) 3/	17.5	17.0	17.0	14.6	16.9	15.5
Agregados Monetarios y Crediticios						
Base monetaria (Variación % anual)	15.34	14.13	13.10	16.55	23.25	24.20
M3 (Variación % anual)	10.85	13.02	11.42	12.07	12.44	13.03
Cartera neta en moneda legal (Variación % anual)	7.39	10.15	9.88	9.84	7.61	9.76
Cartera neta en moneda extranjera (Variación % anual)	7.56	-15.03	-28.21	-30.48	-19.94	13.84
Indice de la Bolsa de Bogotá - IBB						
Indice General Bolsa de Valores de Colombia - IGBC	1,588.59	2,075.77	2,101.92	2,333.70	3,321.20	3004.5
Sector Externo						
Balanza de Pagos						
Cuenta corriente (US\$ millones)	-626	-21	-333	-476	-722	
Cuenta corriente (% del PIB) 4/	-3.4	-0.1	-1.7	-2.3	-3.3	
Cuenta de capital y financiera (US\$ millones)	329	-210	598	164	946	
Cuenta de capital y financiera (% del PIB) 4/	1.8	-1.1	3.0	0.8	4.3	
Comercio Exterior de bienes y servicios						
Exportaciones de bienes y servicios (US\$ millones)	3,553	3,964	3,962	3,896	3,812	
Exportaciones de bienes y servicios (Variación % anual)	7.5	6.9	10.4	8.9	7.3	
Importaciones de bienes y servicios (US\$ millones)	3,963	3,947	4,284	4,407	4,267	
Importaciones de bienes y servicios (Variación % anual)	17.1	-0.5	7.7	8.0	7.7	
Tasa de Cambio						
Nominal (Promedio mensual \$ por dólar)	2,959.01	2,826.95	2,840.08	2,807.20	2,670.80	2,716.56
Devaluación nominal (%anual)	30.82	17.45	2.17	-3.02	-9.47	-4.18
Real (1994=100 promedio) Fin de trimestre	139.69	134.34	134.99	135.59	127.81	128.74
Devaluación real (% anual)	25.48	18.71	6.35	3.70	-8.51	-4.17
Finanzas Públicas 5/						
Ingresos Gobierno Nacional Central (% del PIB)	18.0	16.3	15.9	13.3	16.2	
Pagos Gobierno Nacional Central (% del PIB)	21.6	20.4	18.6	22.3	20.0	
Déficit(-)/Superávit(+) del Gobierno Nacional Central (% del PIB)	-3.6	-4.1	-2.8	-8.9	-3.8	
Ingresos del sector público no financiero (% del PIB)	37.2	34.6	35.7	36.9	n.d	
Pagos del sector público no financiero (% del PIB)	36.5	37.6	38.3	42.4	n.d	
Déficit(-)/Superávit(+) del sector público no financiero (% del PIB)	0.7	-3.0	-2.6	-5.5	n.d	
Saldo de la deuda del Gobierno Nacional (% del PIB)	48.0	48.2	50.4	51.2	n.d	

(pr) Preliminar.

(p) Provisional.

1/ Calculado como el promedio ponderado por monto de las tasas de crédito de: consumo, preferencial, ordinario y tesorería. Se estableció como la quinta parte de su desembolso diario.

2/ A partir del primer trimestre de 2002 cálculos realizados por el BR con base en los Indices de la Nueva Muestra Mensual Manufacturera Base 2001=100.

3/ En el año 2000 el DANE realizó un proceso de revisión y actualización de la metodología de la Encuesta Nacional de Hogares (ENH), llamada ahora Encuesta Continua de Hogares (ECH), que incorpora los nuevos conceptos para la medición de las variables de ocupados y desocupados entre otros. A partir de enero de 2001 en la ECH los datos de población (ocupada, desocupada e inactiva) se obtienen de las proyecciones demográficas de la Población en Edad de Trabajar (PET), estimados con base en los resultados del censo de 1993, en lugar de las proyecciones en la Población Total (PT). Por lo anterior, a partir de la misma fecha las cifras no son comparables, y los datos correspondientes para las cuatro y las siete áreas metropolitanas son calculados por el Banco de la República.

4/ Calculado con PIB trimestral en millones de pesos corrientes, fuente DANE.

5/ Las cifras del SPNF son netas de transferencias. Los flujos están calculados con el PIB trimestral y los saldos de deuda con el PIB anual.

2. INDICADORES GENERALES

Cuadro 1

**Índice de precios al consumidor y al productor - Nacional
2003 - 2004**

Periodo	Índice	(variaciones porcentuales)									
		Variación % IPC 1/			Variación % IPP						
		mes	año	Doce	mes	año	Doce				
Corrido			meses			Corrido			meses		
2003											
Enero	138.42	1.17	1.17	7.39	1.1	1.1	10.0				
Febrero	139.96	1.11	2.3	7.24	1.3	2.4	11.1				
Marzo	141.42	1.05	3.37	7.6	0.9	3.3	11.5				
Abril	143.04	1.15	4.56	7.85	1.1	4.5	12.3				
Mayo	143.74	0.49	5.07	7.73	0.1	4.5	11.6				
Junio	143.67	-0.05	5.01	7.21	-0.2	4.3	11.0				
Julio	143.46	-0.14	4.86	7.04	0.2	4.5	10.2				
Agosto	143.9	0.31	5.18	7.26	0.2	4.7	9.0				
Septiembre	144.22	0.22	5.42	7.11	0.0	4.6	6.9				
Octubre	144.31	0.06	5.48	6.58	0.2	4.8	5.3				
Noviembre	144.81	0.35	5.85	6.13	0.5	5.4	5.9				
Diciembre	145.69	0.61	6.49	6.49	0.3	5.7	5.7				
2004											
Enero	146.98	0.89	0.89	6.19	0.7	0.7	5.3				
Febrero	148.75	1.20	2.10	6.30	1.0	1.7	5.0				
Marzo	150.21	0.98	3.10	6.21	0.5	2.2	4.6				
Abril	150.21	0.98	3.10	6.21	0.7	2.9	4.1				
Mayo	151.47	0.38	3.97	5.37	1.2	4.1	5.3				
Junio	152.38	0.60	4.59	6.07	0.4	4.5	5.9				

1/ Total Nacional Ponderado.
Fuente : DANE y Banco de la República.

Gráfico 1

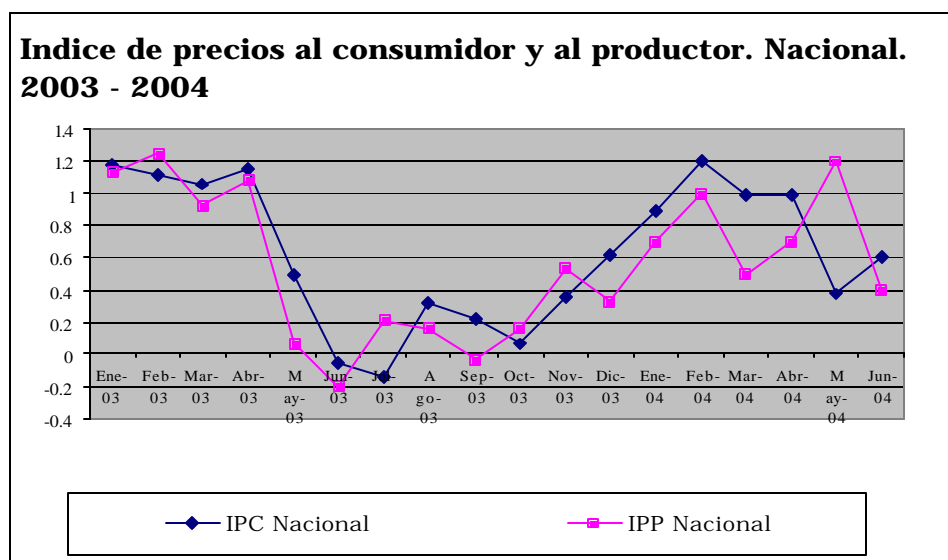

Fuente: DANE y Banco de la República.

2.1 MOVIMIENTO DE SOCIEDADES

Cuadro 2

**Yopal. Inversión neta, a precios corrientes, según actividad económica.
2003 - 2004. (acumulado junio y diciembre)**

Actividad económica	(miles de pesos)							
	I Semestre		Año		I Semestre		Variación	
	No.	Valor	No.	Valor	No.	Valor	Semestre	Anual
Total	140	1,342,648	298	113,989,857	184	6,541,533	-94.3	387.2
Agropecuaria	22	347,208	193	834,562	12	548,130	-34.3	57.9
Explotación de minas	0	0	1	0	3	24,500	0.0	--
Industria	11	52,720	10	2,409,726	6	45,000	-98.1	-14.6
Electricidad, gas y agua	1	500	2	99,900,500	3	106,800	-99.9	21260.0
Construcción	35	218,200	36	1,522,900	46	617,515	-59.5	183.0
Comercio	22	394,300	19	1,946,970	42	1,434,000	-26.3	263.7
Hoteles y restaurantes	0	0	3	588,000	1	34,500	-94.1	--
Transporte	14	110,000	19	6,049,311	28	2,911,845	-51.9	2547.1
Intermediación financiera	0	0	0	180,000	1	6,000	-96.7	--
Actividades inmobiliarias	7	57,900	11	147,400	8	65,200	-55.8	12.6
Educación	1	10,000	0	-17,000	-2	-9,500	-44.1	-195.0
Servicios sociales y de salud	4	13,000	1	1,448	5	57,700	3884.8	343.8
Otros servicios	23	138,820	3	426,040	31	699,843	64.3	404.1

Fuente: Cámara de Comercio de Yopal.

2.1.1 Inversión neta

Al cierre del primer semestre del 2004 la inversión neta muestra un valor de \$6.541.533 miles, cifra que comparada con el mismo periodo de 2003, muestra un incremento 387,2%, por número de sociedades se presenta un aumento de 44 sociedades para el I semestre de 2004. La participación según la actividad económica de acuerdo al número de sociedades la mayor participación se presenta en construcción (46), comercio (42), otros servicios (31), y transporte (28), según su valor las que más aportaron son: Transporte (44%), comercio (22%) y otros servicios (11%).

Cuadro 3

Yopal. Sociedades constituidas, a precios corrientes, según actividad económica. 2003 - 2004. (acumulado junio y diciembre)

Actividad económica	(miles de pesos)							
	I Semestre		Año		I Semestre		Variación	
	No.	Valor	No.	Valor	No.	Valor	Semestre	Anual
Total	140	1,342,648	407	103,607,176	199	3,090,693	-97.0	130.2
Agropecuaria	22	347,208	221	882846	16	310380	-64.8	-10.6
Explotación de minas	0	0	1	0	2	17000	--	--
Industria	11	52,720	22	193240	11	51620	-73.3	-2.1
Electricidad, gas y agua	1	500	2	10000500	2	6800	-100.0	1260.0
Construcción	35	218,200	56	584200	50	487905	-16.5	123.6
Comercio	22	394,300	37	995450	44	1154000	15.9	192.7
Hoteles y restaurantes	0	0	4	9000	2	35000	288.9	--
Transporte	14	110,000	19	347500	27	526245	51.4	378.4
Intermediación financiera	0	0	4	500	2	6500	1200.0	--
Actividades inmobiliarias	7	57900	22	57900	8	65200	12.6	12.6
Educación	1	10000	1	10000	0	0	-100.0	-100.0
Servicios sociales y de salud	4	13000	11	29200	5	18700	-36.0	43.8
Otros servicios	23	138820	7	496840	30	411343	-17.2	196.3

Fuente: Cámara de Comercio de Yopal.

2.1.2 Sociedades constituidas

El número de sociedades constituidas en el I semestre de 2004 ascendió a 199 que corresponde aun aumento de 59 con respecto a junio de 2003. Por actividades las más representativas teniendo en cuenta el número se tiene construcción (50), comercio (44), otros servicios (30), transporte (27) y agropecuario (16). Dependiendo el valor quien más participo fue el sector comercio con \$1.154.000 miles.

2.1.3 Sociedades reformadas

El monto al que ascendieron las sociedades reformadas para el cierre de junio de 2004 fue de \$3.556.100 miles, valor este que es inferior en 2.2% comparado con el mismo periodo de 2003. El número de sociedades reformadas en este semestre es de 29, las sociedades que más reformas presentaron fueron las de actividad agropecuaria.

Cuadro 4

Yopal. Sociedades reformadas, a precios corrientes, según actividad económica. 2003 - 2004. (acumulado junio y diciembre)

(miles de pesos)

Actividad económica	I Semestre		Año		I Semestre		Variación	
	2003		2004		2004		Semestre	Anual
	No.	Valor	No.	Valor	No.	Valor		
Total	30	3,634,347	17	11,329,027	29	3,556,100	-68.6	-2.2
Agropecuaria	10	3,790	1	91,200	8	261,000	186.2	6786.5
Explotación de minas	0	0	0	0	1	7,500	--	--
Industria	3	1,297,986	3	2,241,486	0	0	--	--
Electricidad, gas y agua	0	0	0	0	1	100,000	--	--
Construcción	2	440,000	4	1,122,500	6	168,000	-85.0	-61.8
Comercio	7	124,560	3	1,136,830	4	285,500	-74.9	129.2
Hoteles y restaurantes	0	0	0	580,000	0	0	-100.0	--
Transporte	5	1,644,811	3	5,798,811	3	2,399,500	-58.6	45.9
Intermediación financiera	1	80,000	0	180,000	0	0	-100.0	-100.0
Actividades inmobiliarias	1	30,000	3	90,000	0	0	-100.0	-100.0
Educación	0	0	0	0	0	0	--	--
Servicios sociales y de salud	0	0	0	0	1	40,000	--	--
Otros servicios	1	13,200	0	88,200	5	294,600	234.0	2131.8

Fuente: Cámara de Comercio de Yopal.

2.1.4 Sociedades disueltas y liquidadas

El número de sociedades liquidadas a junio de 2004 fue de 44, supero en 14 el periodo de junio de 2003; sin embargo, por valor el monto es inferior en 97%, para el 2003 se tenía \$3.634.347 miles y en junio de 2004 ascendió a \$105.260 miles. Las sociedades que más se liquidaron por actividad económica y por número son: Agropecuario (12), y construcción (10).

Cuadro 5

Yopal. Sociedades liquidadas, a precios corrientes, según actividad económica. 2003 - 2004. (acumulado junio y diciembre)

Actividad económica	(miles de pesos)							
	I Semestre		Año		I Semestre		Variación	
	No.	Valor	No.	Valor	No.	Valor	Semestre	Anual
Total	30	3,634,347	126	946,346	44	105,260	-88.9	-97.1
Agropecuaria	10	3,790	29	139,484	12	23,250	-83.3	513.5
Explotación de minas	0	0	0	0	0	0	--	--
Industria	3	1,297,986	15	25,000	5	6,620	-73.5	-99.5
Electricidad, gas y agua	0	0	0	100,000	0	0	-100.0	--
Construcción	2	440,000	24	183,800	10	38,390	-79.1	-91.3
Comercio	7	124,560	21	185,310	6	5,500	-97.0	-95.6
Hoteles y restaurantes	0	0	1	1,000	1	500	-50.0	--
Transporte	5	1,644,811	3	97,000	2	13,900	-85.7	-99.2
Intermediación financiera	1	80,000	4	500	1	500	0.0	-99.4
Actividades inmobiliarias	1	30,000	14	500	0	0	-100.0	-100.0
Educación	0	0	1	27,000	2	9,500	-64.8	--
Servicios sociales y de salud	0	0	10	27,752	1	1,000	-96.4	--
Otros servicios	1	13,200	4	159,000	4	6,100	-96.2	-53.8

Fuente: Cámara de Comercio de Yopal.

2.3 SECTOR EXTERNO

2.3.1 Exportaciones

Durante el primer semestre del año 2004 el departamento de Casanare registró entre las exportaciones no tradicionales (sin incluir carbón, café, petróleo y sus derivados, ferroniquel), un total de 1595 millones de US\$. Según los sectores el industrial reporta el 100% de este valor conformado por los subsectores de Maquinaria y Equipo (90.21%), Fabricación de productos alimenticios (5.6%) Fabricación de sustancias químicas (4.14%).

Según los país de destino las principales exportaciones se realizaron hacia los países de Estados Unidos con un 66%, México 22% y Venezuela con 6% del total exportado.

Gráfico 2

Casanare. Exportaciones no tradicionales, según clasificación CIU. 2004 (acumulado semestre)

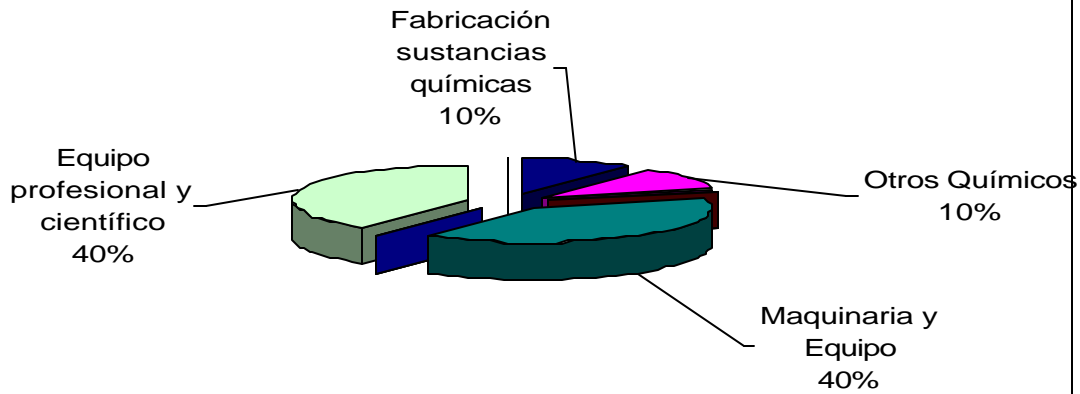

Fuente: DANE

Gráfico 3

Casanare. Exportaciones no tradicionales registradas según país destino. 2004 (acumulado semestre)

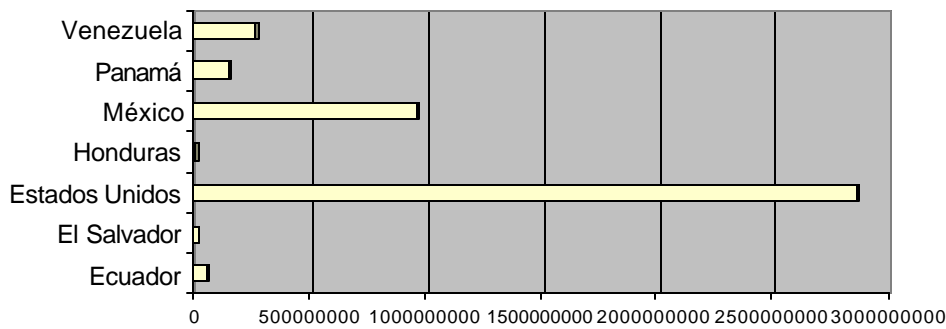

Fuente: DANE.

2.3.2 Importaciones

Gráfico 4

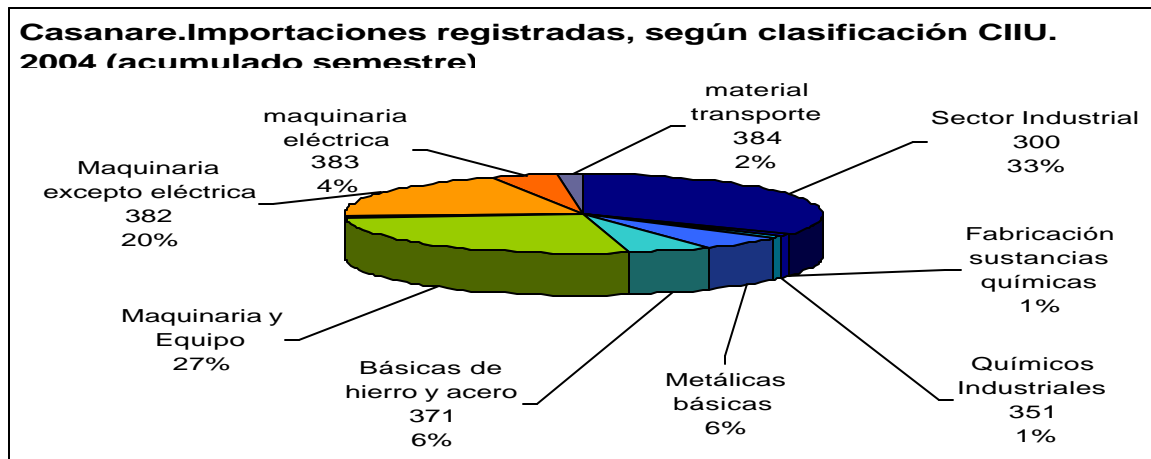

Fuente DANE.

El departamento de Casanare para el primer semestre del año 2004 registró un monto total de importaciones no tradicionales (sin incluir carbón, café, petróleo y sus derivados y ferroniquel) de 8.9 millones US\$, monto inferior al registrado en igual periodo del año 2003 que fue de 33.2 millones US\$.

La participación por sectores recae principalmente en el industrial que participa con 99%, así mismo dentro del sector industrial se destacan los subsectores maquinaria y equipo (79%), metálicas básicas (17.6%), y fabricación de sustancias químicas (2.7%).

Gráfico 5

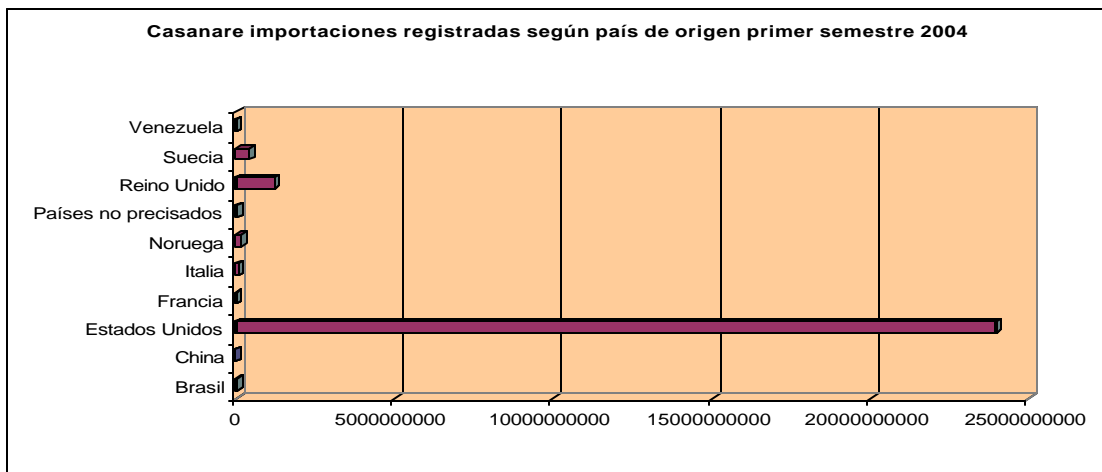

Fuente: DANE

2.3.3 Balanza Comercial.

Cuadro 6

**Casanare, Balanza comercial a valores FOB (us\$), por semestre.
2003 - 2004**

Variable	(Variación porcentual año corrido)		Variación
	Primer semestre		
	2003	2004	
Balanza Comercial	-33,150,082	-7,363,623	-77.8
Total Exportaciones	141,963	1,606,402	1031.6
Total Importaciones	33,292,045	8,970,025	-73.1

Fuente: DANE

Gráfico 6

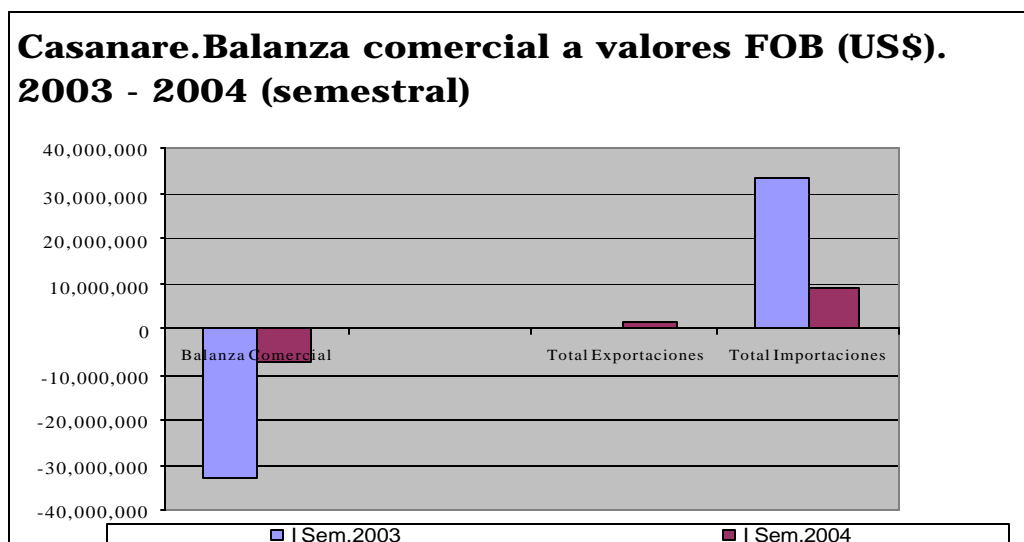

Fuente: DANE.

La balanza comercial para el I semestre de 2004 es deficitaria debido a que la importaciones ascendieron a 8.9 millones US\$ mientras que las exportaciones tan solo alcanzaron 1.6 miles de dólares.

3 ACTIVIDAD FINANCIERA

3.1 FUENTES

Cuadro 7

**PRINCIPALES FUENTES DE RECURSOS DEL SISTEMA FINANCIERO
DE: CASANARE**

(millones de pesos)

CÓDIGOS	CONCEPTOS	I Trimestre	Año	I Trimestre	VARIACIÓN	
		2003	2004	2004	Trimestral	Anual
	1.BANCOS COMERCIALES	394,900	492,862	471,813	-4.3	19.5
2105	Depósitos en cuenta corriente bancaria	87,224	276,121	124,140	-55.0	42.3
2115	Certificados de depósito a término	20,917	35,583	36,178	1.7	73.0
2120	Depósitos de Ahorro	286,759	181,158	311,495	71.9	8.6

Fuente:Entidades Financieras Departamento de Casanare y Superbancaria, Informe Estadístico por Ciudades -

Las fuentes de los recursos del sistema financiero al cierre de marzo de 2004 fue de \$471.813 millones, monto que disminuye 4.3% comparado con dic de 2003 y un incremento de 19.5% comparado con el mismo periodo de 2003. La participación porcentual de las cuentas es como sigue: Depósitos de ahorro (66%), depósitos cuenta corriente (26%), y certificados de depósitos a termino (8%).

El Municipio de Yopal participo con 66% del total departamental; para el cierre de marzo de 2004 el municipio capital mostró fuentes de recursos por \$312.065 millones; los depósitos de ahorro participan con 73%, tiene un incremento de 100% con respecto al valor que se tenia en diciembre de 2003, el concepto que muestra participación negativa en este periodo es la de depósitos en cuenta corriente. El resto de municipios del departamento participa con 34% con un monto de \$159.748 millones

3.2 Usos

Cuadro 8

**PRINCIPALES USOS DE LOS RECURSOS DEL SISTEMA FINANCIERO
DE: CASANARE**

CONCEPTOS	(miles de pesos)				
	I Trimestre 2003	Año	I Trimestre 2004	VARIACIÓN	
				Trimestral	Anual
1. BANCOS COMERCIALES	195,705	228,052	235,288	3.2	20.2
Cartera Neta 2/	97,320	113,793.0	117,116.0	2.9	20.3
Consumo 2/	30,729	34,306.0	34,086.0	-0.6	10.9
Vivienda 2/	22,357	20,533.0	20,160.0	-1.8	-9.8
Comercial 2/	45,299	59,420.0	63,926.0	7.6	41.1
TOTAL	195,705	228,052	235,288	3	20

Fuente:Entidades Financieras Departamento de Casanare y Superbancaria, Informe Estadístico por Ciudades.

A partir de 2002 se cambia la metodología por parte de la Superbancaria y las cifras de colocación se desagregan en: cartera neta, consumo,vivienda y comercial.

Los principales Usos del sistema financiero al cierre de marzo de 2004 ascendieron a \$235.288 millones, cifra que muestra una variación trimestral de 3.2% y anual de 20.2%. La cartera comercial continúa siendo la que tiene mayor participación seguida del consumo y vivienda. El municipio de Yopal mostró un valor de \$159.778 millones, monto que corresponde al 68% del total de los usos departamentales, la participación municipal de cartera se encuentra en: cartera comercial, consumo con participación de 26% y 14% respectivamente, los usos municipales mostraron una variación trimestral 1% y anual de 16.1%.

4. SITUACION FISCAL

4.1 EJECUCION PRESUPUESTAL

4.1.1 Gobierno Central departamental

4.1.1.1 Ingresos

Al cierre de junio de 2004 el departamento presento ingresos por \$176.378 millones valor que muestra una variación negativa tanto semestral como anual. La participación de los ingresos por transferencias corresponde a 89,8%, le siguen los ingresos tributarios con 5%; se destacan dentro de los ingresos los recibidos por transferencias, en especial el proveniente de empresas de bienes y servicios (regalías petroleras).

4.1.1.2 Gastos

Los gastos totales al cierre de junio ascendieron a \$165.652 millones, que comparado con el mismo periodo de 2003 refleja un incremento de 38%. Dentro de los gastos la mayor participación la tiene los gastos corrientes y de ellos los gastos de funcionamiento presentan un incremento de 76% comparado con el I semestre de 2003, los gastos por transferencias reflejan un incremento porcentual de 74% a entidades descentralizadas del orden nacional.

4.1.1.3 Déficit o superávit

Al cierre de junio de 2004 los ingresos ascendieron a \$176.378 millones y los gastos fueron de \$165.652 millones, lo que muestra un superávit para este periodo de \$10.726 millones.

Gráfico 7

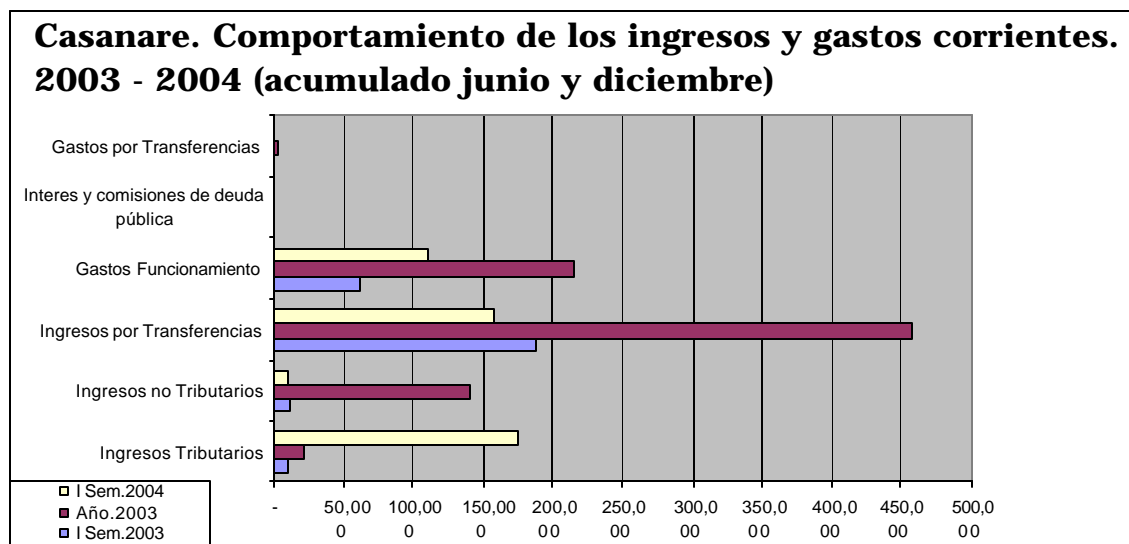

Fuente: Ejecución presupuestal Gobernación de Casanare.

4.1.2 Gobierno Central Municipal

4.1.2.1 Ingresos

El municipio de Yopal tuvo ingresos por \$17.876 millones para el cierre de junio de 2004, monto que refleja un incremento de 4% con respecto a junio de 2003, se destacan por su mayor participación los ingresos por transferencias con 65% y los ingresos tributarios que participan con 30%, los ingresos no tributarios presentan una caída de 33% con respecto al mismo periodo de 2003, especialmente por ingresos por servicios y operaciones.

4.1.2.2 Gastos

Los gastos en el municipio de Yopal al cierre de junio de 2004 ascendieron a \$18.584 millones cifra inferior en 33% con respecto al mismo periodo de 2003, los mayores gastos se encuentran en funcionamiento ya que participan con 73% de los gastos del total, se

destacan también los gastos por régimen subsidiado que tienen un incremento de 122% con respecto a junio de 2003; existe otro gasto que por el contrario sufre una caída de 41%, y su participación es de 22% de los gastos de funcionamiento.

Gráfico 8

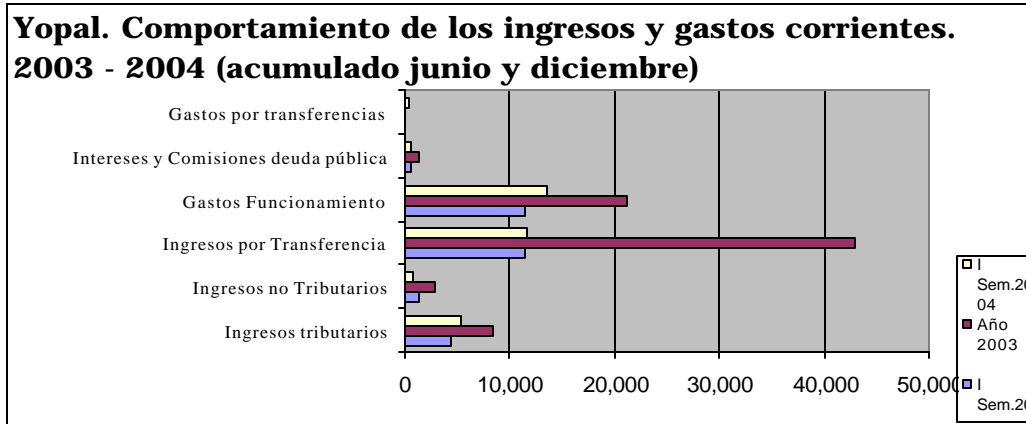

Fuente: Ejecución presupuestal municipio de Yopal.

4.1.2.3 Déficit o Superávit.

Yopal presento al cierre de junio de 2004 un déficit de \$708 millones, sin embargo es menor al presentado en el mismo periodo de 2003 que fue de \$6.400.millones

4.2 Recaudo de Impuestos Nacionales

La administración reporto recaudos al cierre de junio de 2004 por \$16.994 millones, teniendo en cuenta que los sectores de mayor participación fueron los grandes contribuyentes (45%), jurídicos (41%) y personas naturales (13). Por tipo de recaudo, predomina el de retención (76%), le sigue el impuesto a la renta (13%) y por último el impuesto a las ventas (11%).

Cuadro 9

Yopal. Recaudo de impuestos por tipo. 2004 (acumulado)

	Grandes	Jurídicos	Naturales	
T O T A L	7,693	7,043	2,258	16,994
Renta	191	1,230	815	2,236
Ventas	261	977	608	1,846
Retención	7,242	4,837	834	12,913

Fuente : DIAN - Tunja

Grafico 9

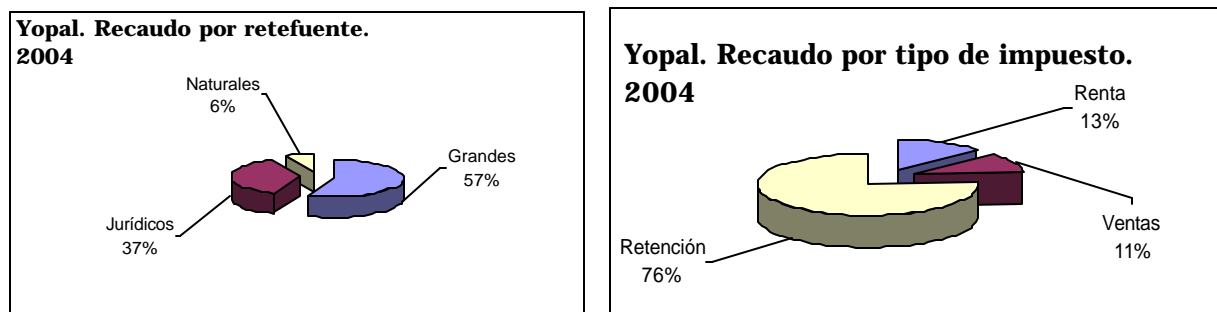

4.3 Deuda Pública

Cuadro 10

Casanare. Saldos de la deuda pública del gobierno central Departamental y Municipal Diciembre de 2003 - Junio - 2004

Entidad	Jun-03	Dic-03	Jun-04	Variación %	
	total	total	total	Anual	Semestral
Total	7,956,548	7,604,772	5,217,996	-34.4	-31.4
Gobierno central departamental	0	0	0	0.0	0.0
Gobierno central municipal	7,956,548	7,604,772	5,217,996	-34.4	-31.4

Total: Comprende intereses y capital.

Fuente: Alcaldía de Yopal. Secretaría de Hacienda - División de Contabilidad.

Gráfico 10

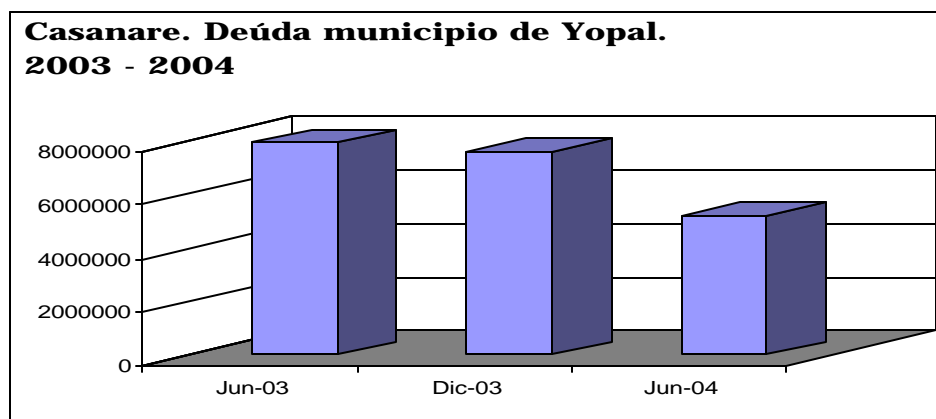

Fuente: Alcaldía Mayor de Yopal.

El gobierno central departamental continua sin adquirir deuda, por su parte el municipio de Yopal presenta para el I semestre de 2003 una deuda de 7.956.548 millones y para el mismo periodo de 2004 se reduce a \$5.217.996 millones; es decir, muestra una reducción porcentual del 34.4%

5. SECTOR REAL

5.1 Agricultura

5.1.1 Cultivos Transitorios

Dentro de los cultivos transitorios el arroz seco sigue siendo el más representativo para el I semestre de 2003, donde el área cosechada fue de 52.189 hectáreas y el pronóstico para el mismo periodo de 2004 se estima en 53.700 hectáreas, con lo cual se refleja una variación positiva de 2.9%. Le sigue en importancia el arroz riego que participa dentro del total con 13.4% y el maíz tradicional con 3%. A nivel general se espera que los cultivos transitorios para el 2004 incremente su área cosechada en 2.5%.

5.1.2 Cultivos anuales

La yuca como producto de cultivo anual muestra un área cosechada de 1.406 en 2003 y 2004 de 1.524 hectáreas, la producción que se estima en 2004 es de 22.030 toneladas mientras que el rendimiento permanece estable en 14.455 Kg./hectáreas.

5.1.3 Permanentes

La superficie de los cultivos permanentes creció en 6.2% no así la producción que disminuyó en 35.1%; de igual manera el rendimiento cayó en el 7.2%. Por productos la palma africana participa con el 69%, plátano 12% y café tradicional 8%. Los pronósticos para la producción de palma africana aprecian una disminución para el año 2004 lo cual es preocupante. Para el año 2004 el mayor rendimiento en los productos se espera en cultivos como la piña, los cítricos y caña miel.

Cuadro 11

**Casanare. Evaluación definitiva de los cultivos.
2003 - 2004**

(Variación año corrido)

Cultivos	Area cosechada			Producción			Rendimiento		
	hectáreas			toneladas			Kg/hectáreas		
	Año			Año			Año		
	2003 A	2004 A 1	var%	2003 A	2004 A 1	var%	2003 A	2004 A.1	var%
Cultivos transitorios	64,011	65,609	2.5	333,487	332,404	-0.3	32,392	31,842	-1.7
Arroz Secano	52,189	53,700	2.9	275,791	275,530	-0.1	5,285	5,131	-2.9
Arroz Riego	8,870	8,800	-0.8	50,636	49,929	-1.4	5,709	5,674	-0.6
Maiz Tradicional	2,159	2,186	1.3	3,430	2,997	-12.6	3,252	3,017	-7.2
Maiz Tecnificado	703	833	18.5	2,290	2,608	13.9	3,257	3,131	-3.9
Patilla	90	90	0.0	1,340	1,340	0.0	14,889	14,889	0.0
Anuales	1,406	1,524	8.4	20,274	22,030	8.7	14,419	14,455	0.2
Yuca	1,406	1,524	8.4	20,274	22,030	8.7	14,419	14,455	0.2
Permanentes	13,275	14,104	6.2	48,086	31,197	-35.1	91,391	84,844	-7.2
Café Tecnificado	398	527	32.4	483	589	21.9	1,214	1,117	-8.0
Café Tradicional	1,261	1,084	-14.0	378	400	5.8	300	323	7.7
Caña Miel	930	882	-5.2	3,714	4,009	7.9	3,993	4,546	13.8
Citricos	93	103	10.8	866	987	14.0	9,316	9,602	3.1
Palma Africana	9,024	9,711	7.6	22,976	4,454	-80.6	2,546	459	-82.0
Papaya	42	106	152.4	1,590	3,306	107.9	37,857	31,186	-17.6
Piña	35	58	65.7	862	1,619	87.8	24,629	27,914	13.3
Platano	1,492	1,633	9.5	17,217	15,833	-8.0	11,536	9,697	-15.9

Fuente: Secretaria de Agricultura, UMATA's, URPA - Boyacá

1. Pronostico para el I semestre 2004.

5.2 Ganadería

Cuadro 12

**Yopal. Sacrificio de ganado vacuno por sexo, cabezas y kilos, según semestres.
2003 - 2004**

Periodos	Total		Machos		Hembras	
	Cabezas	Kilos	Cabezas	Kilos	Cabezas	Kilos
Vacuno						
Total 2003	17,852	5,609,800	2,442	976,800	15,410	4,633,000
I Semestre	8,397	2,636,600	1,175	470,000	7,222	2,166,600
II Semestre	9,455	2,973,200	1,267	506,800	8,188	2,466,400
Total 2004	8,591	2,686,700	1,094	437,600	7,497	2,249,100
I Semestre	8,591	2,686,700	1,094	437,600	7,497	2,249,100
Porcino						
Total 2003	4,941	395,280	2,518	201,440	2,423	193,840
I Semestre	2,390	191,200	1,199	95,920	1,191	95,280
II Semestre	2,551	204,080	1,319	105,520	1,232	98,560
Total 2004	1,879	150,320	964	77,120	915	73,200
I Semestre	1,879	150,320	964	77,120	915	73,200

Fuente : DANE

Gráfico 11

Yopal. Sacrificio de ganado por sexo, cabezas y kilos, según semestres. 2003 - 2004

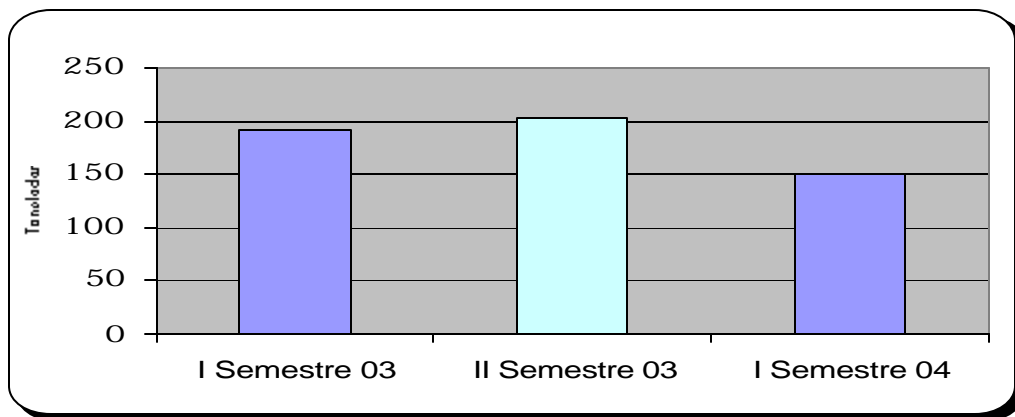

Fuente: DANE.

Grafico 12

Yopal. Peso total del ganado vacuno sacrificado, por semestres. 2003 - 2004

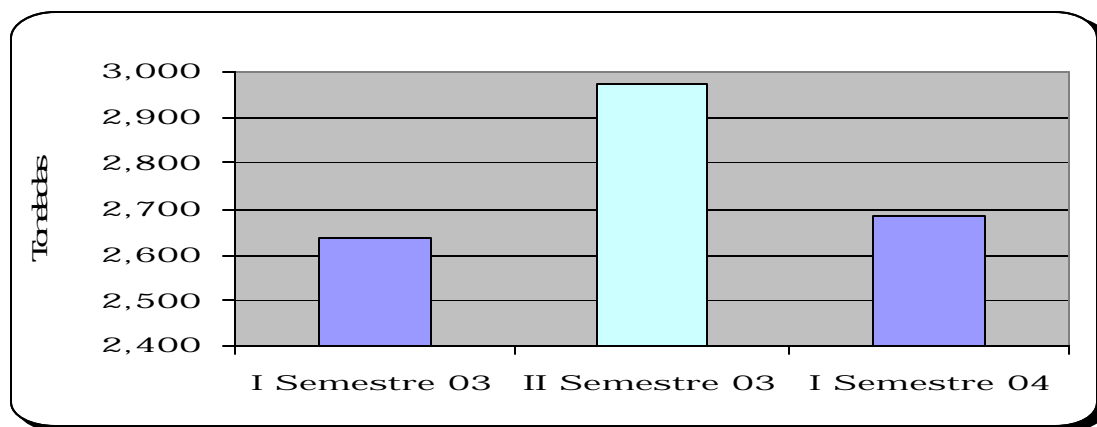

Fuente: DANE.

El sacrificio de ganado vacuno para el I semestre de 2004 reporto un total de 8.591 cabezas, presentando un incremento de 194 cabezas con respecto a junio de 2003; el ganado porcino por su parte, registró una disminución de 511 cabezas, donde el total sacrificado para junio de 2004 fue de 1879.

5.8 Construcción

5.8.1 Licencias de construcción

Durante el I semestre de 2004 se otorgaron 78 licencias de construcción, el área total aprobada en este periodo fue de 16.736 m², aspecto que refleja una disminución de 22.023 m² en cuanto al área por construir.

Cuadro 13

Yopal. Número de licencias de construcción y área por construir por semestres. 2003 - 2004

	No. Licencias		Area por construir (m2)	
	Total	Vivienda	Total	Vivienda
2003				
Total	230	187	83,278	48,015
I Semestre	76	60	38759	27068
II Semestre	154	127	44519	20947
2004				
I Semestre	78	68	16736	12785

Fuente: DANE

Gráfico 13

Yopal. Número de licencias de construcción y área por construir, por semestres. 2003 - 2004

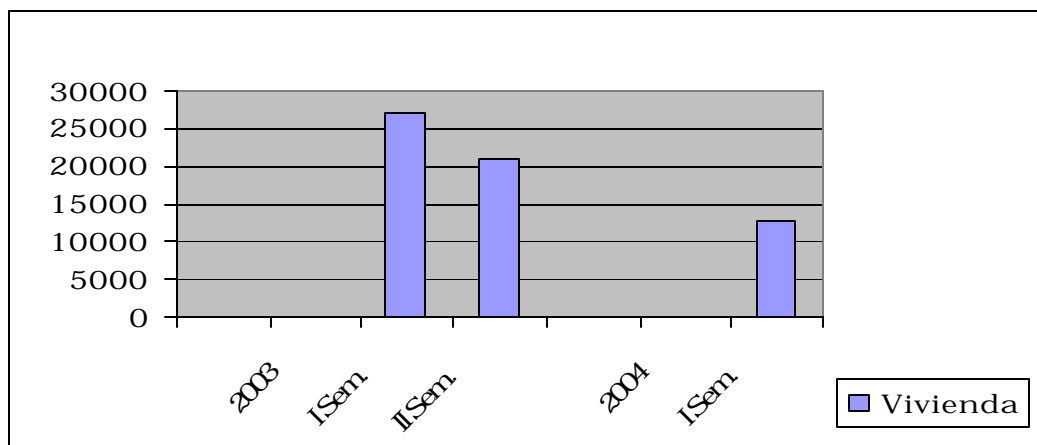

Fuente: DANE

5.9 SERVICIOS PÚBLICOS

5.9.1 Servicios municipales

5.9.1.2 Acueducto municipal y teléfonos

El número de suscriptores al acueducto fue de 16.969 abonados, siendo el incremento anual del 4.5%, se presentó de igual manera, un incremento importante en el número de abonados al alcantarillado de 21.8%, siendo para junio de 2004 de 16.443. Los abonados a la telefonía fija presentaron un incremento en 9% y reportaron un total de 13.700.

Cuadro 14

Yopal. Suscriptores al acueducto municipal, M³ de agua vendidos y teléfonos, por semestres. 2003 - 2004

Variables	I Semestre	II Semestre	I Semestre	Variación	
	2003		2004	Semestre	Anual
Acueducto y Alcantarillado municipal					
Acueducto abonados	16,232	16,395	16,969	3.5	4.5
Metros ³ Facturados	383,884	467,634	379,730	-18.8	-1.1
Alcantarillado Abonados	13,500	13,955	16,443	17.8	21.8
Teléfonos					
Número de abonados	12,519	12,821	13,700	7	9

Fuente: Empresa de acueducto y alcantarillado de Yopal, Empresa de Telecomunicaciones Regional Casanare.

Gráfico 14

Yopal. Valor del consumo de M³ vendidos, según semestres 2003 - 2004

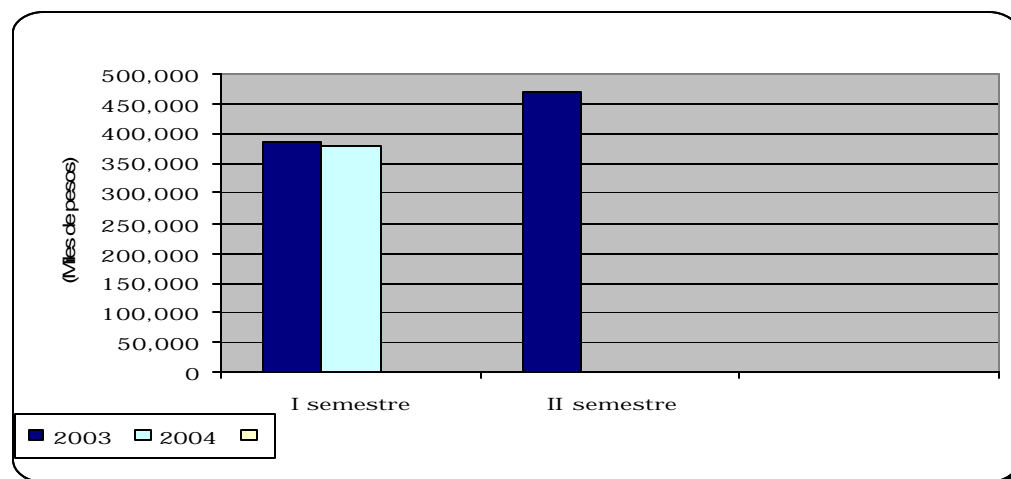

Fuente: Empresa de acueducto y alcantarillado de Yopal.

5.9.2 Energía

El consumo de energía eléctrica en el municipio de Yopal para el I semestre de 2004 ascendió a 24.128.636 Kw. /h, con un descenso semestral de -61.5% y anual de -24.6%. Por consumos, el sector residencial participo con 64%; comercial 22% y el sector industrial 8%.

Cuadro 15

Yopal. Consumo de energía eléctrica, según usos. 2003 - 2004. (acumulado junio y diciembre)

Usos	(Miles Kw/h)				
	Año	I Semestre	I Semestre	Variacion	
	2003	2004	Semestre	Año	
Total	62,649,652	32,000,518	24,128,636	-61.5	-24.6
Industrial	4,742,904	2,188,873	1,963,683	-58.6	-10.3
Comercial	12,039,548	6,141,083	5,306,114	-55.9	-13.6
Residencial	37,990,229	19,449,293	13,578,075	-64.3	-30.2
Otros (Ofical)	7,876,971	4,221,269	3,280,764	-58.3	-22.3

Fuente: Empresa de Energía de Boyacá

Grafico 15

Yopal. Valor del consumo de energía eléctrica municipio, según semestres 2003 - 2004

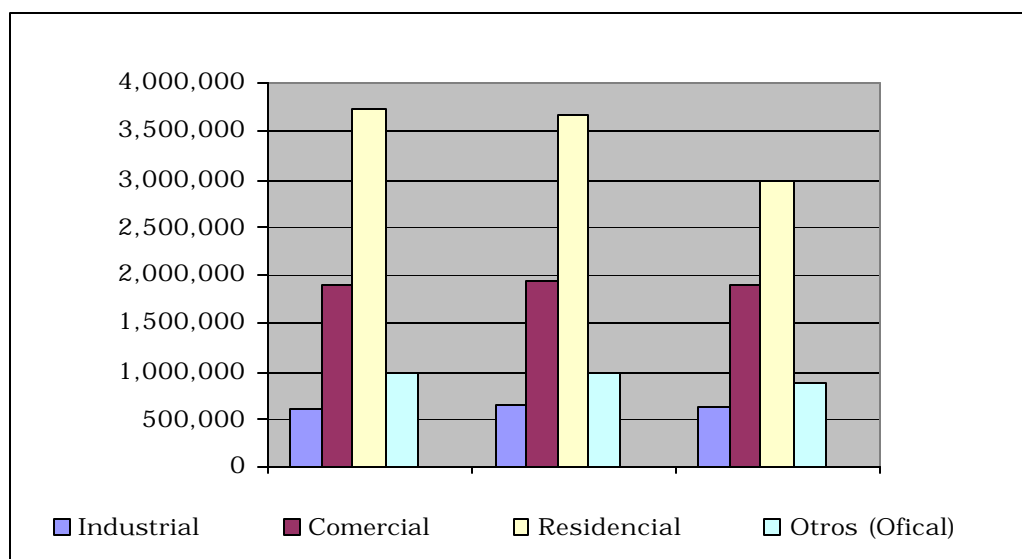

Fuente: Empresa de energía de Boyacá

- **Anexo Estadístico**

1. Casanare. Exportaciones no tradicionales registradas por valor, según clasificación CIIU. I Semestre 2003- 2004.
2. Casanare. Exportaciones no tradicionales registradas por peso y valor, según países de destino. I Semestre 2003 - 2004
3. Casanare. Importaciones registradas por valor, según clasificación CIIU. I Semestre 2003 - 2004.
4. Casanare. Importaciones no tradicionales registradas por peso y valor, según países de destino. I Semestre 2004.
5. Casanare. Situación fiscal del gobierno central departamental. 2003 - 2004 (acumulado junio y diciembre)
6. Yopal. Situación fiscal del gobierno central municipal. 2003 - 2004 (acumulado junio y diciembre)
7. Principales fuentes de recursos del sistema financiero de Yopal. Marzo 2004.
8. Principal usos de los recursos del sistema financiero de Yopal. Marzo 2004.
9. Principales fuentes de recursos del sistema financiero resto departamento de Casanare. Marzo 2004.
10. Principales Usos de los recursos del sistema financiero Resto departamento de Casanare. Marzo 2004.

Anexo 1

**Casanare exportaciones no tradicionales registradas según, clasificación CIU.
2003 - 2004 (acumulado semestre)**

código	DESCRIPCIÓN	Primer semestre		Valor FOB(US\$)
		2003	2004	Variación %
		141,963.00	1,606,402.00	1031.56
100	Sector Agropecuario, Silvicultura, caza y pesca	0.00	0.00	0.00
200	Sector Minero	0.00	0.00	0.00
300	Sector Industrial	0.00	1,606,402.00	0.00
31	Productos Alimenticios Bebidas y tabaco	0.00	89,997.00	0.00
311	Fabricación productos alimenticios	0.00	89,997.00	0.00
32	Textiles, prendas de vestir	0.00	0.00	0.00
33	Industria Maderera	0.00	0.00	0.00
34	Fabricación de papel y sus productos	0.00	0.00	0.00
35	Fabricación sustancias químicas	28,831.00	72,044.00	149.9
352	Otros Químicos	28,831.00	60,438.00	0.00
355	Caucho	0.00	11,206.00	0.00
356	Plásticos	0.00	400.00	0.00
36	Minerales no metálicos	0.00	0.00	0.0
37	Metálicas básicas	0.00	0.00	0.0
38	Maquinaria y Equipo	113,132.00	1,444,361.00	0.00
381	Metálicos excepto maquinaria	0.00	14,460.00	0.00
382	Maquinaria excepto eléctrica	0.00	1,369,995.00	0.00
383	maquinaria eléctrica	0.00	21,526.00	0.00
385	Equipo profesional y científico	113,132.00	38,380.00	0.00

Fuente: DANE

Anexo 2

**Casanare exportaciones no tradicionales registradas
según país de destino
2004 (acumulado semestre)**

	FOB DOL 2004	KNETO 2004	FOB PES 2004
Total	1,606,402	162,104	4329569958
Ecuador	21,824	48772.5	59376088.8
El Salvador	5,887	318.94	15993719.8
Estados Unidos	1,071,327	26,624	2861300152
Honduras	4,341	1,930	11935116
México	351,616	19,340	966642545
Panamá	54,551	8,810	148266128
Venezuela	96,856	56309	266056208

Fuente: DANE

Anexo 3

**Casanare. Importaciones registradas por valor, según clasificación CIU.
2003 - 2004 (acumulado semestre)**

código	Descripción	Primer semestre		Valor FOB US\$
		2003	2004	Variación
	Total	33292044.83	8,970,024.84	-73.06
100	Sector Agropecuario, Silvicultura,	0.00	15,405.00	0.00
	111 Producción Agropecuaria	0.00	0.00	0.00
	121 Silvicultura	0.00	7,635.00	0.00
	122		7,770.00	
200	Sector Minero	321434.68	0.00	-100.00
	210 Carbón Mineral	160717.34	0.00	0.00
	230 Extracción minerales metálicos	75240.00	0.00	0.00
	290 Extracción otros minerales	85477.34	0.00	-100.00
300	Sector Industrial	32970610.15	8,954,619.84	-72.84
	Productos Alimenticios Bebidas y	474319.34	0.00	-100.00
	311 Fabricación productos alimenticio	474319.34	0.00	-100.00
	Textiles, prendas de vestir	0.00	127.00	0.00
	323 cuero y sus derivados	0.00	127.00	0.00
	Fabricación de papel y sus produc	336.00	0.00	-100.00
	341 Papel y sus productos	336.00	0.00	-100.00
	Fabricación sustancias químicas	493589.88	243,221.26	-50.72
	351 Químicos Industriales	84443.66	242,243.26	186.87
	352 Otros Químicos	384812.20	0.00	-100.00
	353 Refinerías de Petróleo	0.00	0.00	0.00
	354 Fabricación diversos derivados del	19282.82	475.00	0.00
	355 Caucho	1106.00	345.00	-68.81
	356 Plásticos	3945.20	158.00	-96.00
	Minerales no metálicos	612.00	0.00	-100.00
	369 Otros minerales no metálicos	612.00	0.00	-100.00
	Metálicas básicas	1193994.26	1,583,210.25	32.60
	371 Básicas de hierro y acero	1193994.26	1,583,210.25	32.60
	Maquinaria y Equipo	30807758.67	7,128,061.33	-76.86
	381 Metálicos excepto maquinaria	247683.01	86,934.77	-64.90
	382 Maquinaria excepto eléctrica	28533226.92	5,397,035.00	-81.09
	383 maquinaria eléctrica	1731328.59	1,175,043.56	-32.13
	384 material transporte	169976.56	460,640.00	171.00
	385 Equipo profesional y científico	125543.59	8,408.00	-93.30

Fuente: DANE

Anexo 4**Casanare importaciones registradas, según país de origen.
2004 (acumulado semestre)**

Pais	CIFDO2004	CIFPE2004	FOBDO2004	KNETO2004
Total	9643684.8	25,883,259,640	8970024.04	2897269.85
Brasil	8613.85	23,054,194	7,770	170,000
China	141	377,598	127	197
Estados Unidos	8940867.27	23,974,206,848	8,348,393	1,983,227
Francia	2709.83	7,415,233	2,566	17
Italia	27029	70,804,426	25,994	3,460
Noruega	64824	172,629,553	54,137	175,200
Países no precisados	11545.47	31,470,369	10,487	299
Reino Unido	436875.18	1,200,926,182	408,808	57,690
Suecia	150524	400,853,684	111,267	475,500
Venezuela	555.2	1,521,553	475	31,680

Fuente: DANE

Anexo 5

Casanare. Situación fiscal del gobierno central departamental
2003 - 2004 (acumulado junio - diciembre)

Concepto	I Semestre	Diciembre	I Semestre	Variación	
	2003	2003	2004	Semestre	Año
INGRESOS	211984	632027	176378	-72.09	-16.8
A. INGRESOS CORRIENTES	209820	629489	176096	-72.03	-16.07
A.1. Ingresos tributarios	9185	21609	8520	-60.57	-7.24
Cigarrillos	454	1177	482	-59.04	6.12
Cerveza	4937	12195	4467	-63.37	-9.52
Licores	1322	3744	836	-77.67	-36.75
Timbre, circulación y tránsito	84	225	183	-18.59	118.64
Registro y anotación	549	1187	615	-48.21	11.98
Sobretasa a la gasolina	1767	2887	1452	-49.7	-17.81
Otros	72	195	484	148.72	571.29
A.2. Ingresos no tributarios	11585	140373	9147	-93.48	-21.04
Ingresos de la propiedad	6004	126084	6591	-94.77	9.77
Ingresos por servicios y operaciones	2550	8201	904	-88.98	-64.55
Otros	3031	6088	1651	-72.88	-45.53
A.3. Ingresos por transferencias	189050	467507	158430	-66.11	-16.2
A.3.1. Nacional	188559	466012	158153	-66.06	-16.13
Nación central	37208	85068	37510	-55.91	.81
Empresas de bienes y servicios	151351	380945	120643	-68.33	-20.29
A.3.2. Departamental	491	1495	277	-81.47	-43.54
Empresas de bienes y servicios	491	1495	277	-81.47	-43.54
GASTOS	120150	685360	165652	-75.83	37.87
B. GASTOS CORRIENTES	63040	218488	111145	-49.13	76.31
B.1. Funcionamiento	62397	215486	110030	-48.94	76.34
Remuneración del trabajo	28869	120396	86245	-28.37	198.74
Compra de bienes y servicios de consumo	22751	79153	13771	-82.6	-39.47
Regimen Subsidiado en Salud	6000	10000	9156	-8.44	52.61
Gastos en especie pero no en dinero	4709	5913	858	-85.49	-81.78
Otros	69	25	0	-100.	-100.
B.2. Intereses y comisiones de deuda pública	0	0	0	.	.
Interna	0	0	0	.	.
B.3. Gastos por transferencias	642	3002	1116	-62.82	73.75
B.3.1. Nacional	626	2637	923	-64.99	47.4
Entidades descentralizadas	626	2637	923	-64.99	47.4
B.3.4. Otros	16	365	193	-47.09	1098.76
C. DEFICIT O AHORRO CORRIENTE	146780	411001	64951	-84.2	-55.75
D. INGRESOS DE CAPITAL	2165	2539	282	-88.89	-86.97
Aportes de cofinanciación	1644	2010	272	-86.46	-83.45
Otros	521	529	10	-98.11	-98.08
E. GASTOS DE CAPITAL	57110	466873	54506	-88.33	-4.56
Formación bruta de capital	56463	464281	54348	-88.29	-3.75
Otros	647	2592	159	-93.86	-75.43
F. Prestamo Neto	8000	0	16785	.	109.81
G. DEFICIT O SUPERAVIT TOTAL	83835	-53333	-6059	-88.64	-107.23
H. FINANCIAMIENTO	-83835	53333	6059	-88.64	-107.23

Fuente: Gobierno Central Departamental de Casanare.

Notas: (0) cifra inferior a la unidad empleada o no significativa

Anexo 6

**Yopal. Situación fiscal del gobierno central municipal
2003 - 2004 (acumulado junio - diciembre)**

Concepto	(miles de pesos)				
	I Semestre	Año	I Semestre	Variación	
	2003	2004	2004	Semestre	Año
INGRESOS	17,185.70	54,576.70	17,876.00	-67.25	4.02
A. Ingresos corrientes	17,088	54,407	17,825	-67.24	4.32
1. Ingresos tributarios	4,385	8,435	5,361	-36.44	22.27
Predial y complementarios	1,299	1,583	1,666	5.25	28.28
Industria y comercio	1,611	3,505	1,938	-44.71	20.30
Timbre, circulación y tránsito	7	51	56	8.95	735.82
Sobretasa a la Gasolina	1,181	2,713	1,380	-49.14	16.88
Otros	288	582	321	-44.88	11.61
2. Ingresos no tributarios	1,265	2,898	842	-70.95	-33.45
Ingresos de la propiedad	740	1,532	115	-92.49	-84.45
Ingresos por servicios y operaciones	311	915	634	-30.73	104.19
Otros	215	451	93	-79.37	-56.76
3. Ingresos por transferencias	11,438	43,074	11,622	-73.02	1.61
Nacionales	11,208	27,562	11,505	-58.26	2.65
Nación Central	4,401	10,633	4,649	-56.28	5.63
Empresas de bienes y servicios Nales.	6,806	16,929	6,856	-59.50	0.73
Departamentales	230	15,512	117	-99.25	-49.13
Departamento central	230	15,512	117	-99.25	-49.13
GASTOS	27,833	60,976	18,584	-69.52	-33.23
B. Gastos corrientes	12,344	22,726	14,492	-36.23	17.41
1. Funcionamiento	11,523	21,131	13,634	-35.48	18.32
Remuneración al trabajo	1,567	3,029	1,795	-40.73	14.55
Consumo de bienes y servicios	5,068	9,434	3,000	-68.20	-40.80
Régimen subsidiado de salud	3,078	6,254	6,838	9.34	122.14
Gastos en especie pero no en dinero	1,092	1,656	432	-73.91	-60.45
Otros	718	759	1,570	106.96	118.69
2. Intereses y comisiones deuda pública	674	1,360	518	-61.91	-23.17
Deuda interna	674	1,360	518	-61.91	-23.17
3. Gastos por Transferencias	146	235	340	44.62	132.24
Nacionales	48	94	56	-40.17	17.15
Nación descentralizada	48	94	56	-40.17	17.15
Otros gastos por transferencias	99	142	284	100.71	188.03
C. Déficit o ahorro corriente	4,744	31,682	3,332	-89.48	-29.76
D. Ingresos de capital	98	169	52	-69.30	-47.05
Aportes de cofinanciación	48	111	45	-59.35	-5.26
Otros	51	59	7	-88.07	-86.19
E. Gastos de capital	15,490	38,250	4,092	-89.30	-73.58
Formación bruta de capital	14,275	36,862	3,850	-89.56	-73.03
Otros gastos por transferencias de capital	1,215	1,388	242	-82.56	-80.08
F. Déficit o superávit total	-10,648	-6,399	-708	-88.94	-93.35
G. Financiamiento	10,648	6,399	708	-88.94	-93.35

Fuente: Ejecución presupuestal municipio de Yopal.

Nota: 0 cifra inferior a la unidad o comparada con 0.

Anexo 7

PRINCIPALES FUENTES DE RECURSOS DEL SISTEMA FINANCIERO

DE: YOPAL

2003 - 2004 (acumulado marzo y diciembre)

(miles de pesos)

CÓDIGOS	CONCEPTOS	I Trimestre	Año	I Trimestre	VARIACIÓN	
		2003	2004	2004	Trimestral	Anual
	1.BANCOS COMERCIALES	286,087	349,532	312,065	-10.7	9.1
2105	Depósitos en cuenta corriente bancaria	45,539	208,121	55,672	-73.3	22.3
2115	Certificados de depósito a término	14,929	28,007	27,885	-0.4	86.8
2120	Depósitos de Ahorro	225,619	113,404	228,508	101.5	1.3
	TOTAL	286,087	349,532	312,065	-11	9

Fuente:Entidades Financieras Departamento de Casanare y Superbancaria, Informe Estadístico por Ciudades - marzo./2004.

Anexo 8

PRINCIPALES USOS DE LOS RECURSOS DEL SISTEMA FINANCIERO

DE: YOPAL

2003 - 2004 (acumulado marzo y diciembre)

(miles de pesos)

CONCEPTOS	I Trimestre	Año	I Trimestre	VARIACIÓN	
	2003	2004	2004	Trimestral	Anual
1. BANCOS COMERCIALES	137,602	158,225	159,778	1.0	16.1
Cartera Neta 2/	67,279	77447	77985	0.7	15.9
Consumo 2/	20,841	23923	22027	-7.9	5.7
Vivienda 2/	21,327	19485	19082	-2.1	-10.5
Comercial 2/	28,155	37370	40684	8.9	44.5

Fuente:Entidades Financieras Departamento de Casanare y Superbancaria, Informe Estadístico por Ciudades.

A partir de 2002 se cambia la metodología por parte de la Superbancaria y las cifras de colocación se desagregan en: cartera neta, consumo, vivienda y comercial.

Anexo 9

**PRINCIPALES FUENTES DE RECURSOS DEL SISTEMA FINANCIERO
DE: RESTO DEL DEPARTAMENTO DE CASANARE
2003 - 2004 (acumulado marzo y diciembre)**

(miles de pesos)

CÓDIGOS	CONCEPTOS	I Trimestre	Año	I Trimestre	VARIACIÓN	
		2003	2004	2004	Trimestral	Anual
	1.BANCOS COMERCIALES	108,813	143,640	159,748	11.2	46.8
2105	Depósitos en cuenta corriente bancaria	41,685	68,310	68,468	0.2	64.3
2115	Certificados de depósito a término	5,988	7,576	8,293	9.5	38.5
2120	Depósitos de Ahorro	61,140	67,754	82,987	22.5	35.7

Fuente:Entidades Financieras Departamento de Casanare y Superbancaria, Informe Estadístico por Ciudades.

Anexo 10

**Principales Usos de los Recursos del Sistema Financiero
De: Resto del Departamento de Casanare
2003 - 2004 (acumulado marzo y diciembre)**

(miles de pesos)

CONCEPTOS	I Trimestre	Año	I Trimestre	VARIACIÓN	
	2003	2004	2004	Trimestral	Anual
1. Bancos Comerciales	58,103	69,827	75,511	8.1	30.0
Cartera Neta 2/	30,041	36,346	39,131	7.7	30.3
Consumo 2/	9,888	10,383	12,060	16.2	22.0
Vivienda 2/	1,030	1,048	1,078	2.9	4.7
Comercial 2/	17,144	22,050	23,242	5.4	35.6

Fuente:Entidades Financieras Departamento de Casanare y Superbancaria, Informe Estadístico por Ciudades .

A partir de 2002 se cambia la metodología por parte de la Superbancaria y las cifras de colocación se desagregan en: cartera neta, consumo, vivienda y comercial.

ANEXOS ESTADÍSTICOS

ANEXO ESTADISTICO
Cuadro N° 1
Indices de precios al consumidor (IPC)

Variables	Indice de Precios al Consumidor año corrido			Indice de Precios al Consumidor variación 12 meses		
	I Semestre		Diferencia %	I Semestre		Diferencia %
	2003	2004		2003	2004	
13 ciudades						
Nacional	5.01	4.59	-0.42	7.21	6.07	-1.14
Medellín	5.63	4.19	-1.44	6.88	6.19	-0.69
Barranquilla	5.49	4.49	-1.00	8.32	5.88	-2.44
Bogotá D.C.	4.58	4.85	0.27	6.56	6.25	-0.31
Cartagena	6.52	5.45	-1.07	8.38	6.15	-2.23
Manizales	4.78	4.46	-0.32	6.88	5.56	-1.32
Montería	6.1	6.29	0.19	8.11	7.53	-0.58
Neiva	4.16	4.72	0.56	6.74	6.57	-0.17
Villavicencio	5.86	5.06	-0.80	8.04	6.16	-1.88
Pasto	4.04	4.9	0.86	9.65	5.73	-3.92
Cúcuta	5.05	3.26	-1.79	6.67	3.71	-2.96
Pereira	5.44	4.3	-1.14	8.01	5.56	-2.45
Bucaramanga	4.86	5.33	0.47	7.8	6.92	-0.88
Cali	5.35	3.86	-1.49	8.31	5.64	-2.67

Fuente: DANE

Cobertura geográfica: nacional y 13 ciudades

Periodicidad: mensual

ANEXO ESTADISTICO
Cuadro N° 2a
Encuesta Continua de Hogares (ECH)

Variables	Tasa de desocupación			Tasa de ocupación			Tasa global de participación		
	II trimestre		Diferencia % II trimestre 2003-2004	II trimestre		Diferencia % II trimestre 2003-2004	II trimestre		Diferencia % II trimestre 2003-2004
	2003	2004		2003	2004		2003	2004	
Nacional (13 ciudades)	17.2	15.9	-1.31	52.9	52.1	-0.77	63.8	61.9	-1.91
Medellin	16.8	15.4	-1.31	51.5	51.0	-0.48	61.9	60.3	-1.53
Barranquilla	17.7	14.6	-3.14	45.6	46.8	1.24	55.4	54.8	-0.59
Bogotá, D.C	17.4	15.4	-1.97	54.8	54.1	-0.67	66.3	64.0	-2.33
Cartagena	16.2	15.3	-0.90	43.3	43.6	0.31	51.6	51.5	-0.18
Manizales	18.5	17.7	-0.78	48.8	47.0	-1.79	59.9	57.1	-2.74
Montería	16.7	16.7	-0.05	55.6	54.6	-1.00	66.8	65.6	-1.25
Villavicencio	14.5	12.6	-1.89	55.9	55.6	-0.30	65.4	63.7	-1.76
Pasto	17.7	19.7	1.99	54.8	52.2	-2.63	66.6	64.9	-1.62
Cúcuta	18.0	18.3	0.32	53.5	50.8	-2.77	65.3	62.2	-3.13
Pereira	18.6	17.7	-0.82	50.0	49.9	-0.08	61.4	60.7	-0.72
Bucaramanga	17.1	17.5	0.43	56.3	53.0	-3.29	67.9	64.3	-3.63
Ibagué	24.3	22.8	-1.55	53.5	53.4	-0.11	70.7	69.1	-1.56
Cali	15.2	14.8	-0.42	56.2	54.8	-1.40	66.3	64.3	-1.97

Fuente: DANE

Cobertura geográfica: 13 ciudades

Periodicidad: trimestral 13

ANEXO ESTADISTICO
Cuadro N° 2b
Encuesta Continua de Hogares (Continuación)

Variables	Población Económicamente Activa			Población en Edad de Trabajar			Población Económicamente Inactiva		
	II trimestre		Variación % II trimestre 2003-2004	II trimestre		Variación % II trimestre 2003-2004	II trimestre		Variación % II trimestre 2003-2004
	2003	2004		2003	2004		2003	2004	
13 ciudades									
Nacional (13 ciudades)	9,256	9,208	-0.51	14,502	14,873	2.56	5,246	5,665	7.98
Medellín	1,426	1,417	-0.64	2,306	2,349	1.87	880	932	5.94
Barranquilla	685	697	1.72	1,236	1,271	2.82	551	574	4.17
Bogotá, D.C	3,515	3,482	-0.92	5,300	5,443	2.70	1,785	1,961	9.81
Cartagena	346	355	2.83	669	691	3.19	324	335	3.57
Manizales	179	173	-3.14	299	304	1.50	120	130	8.42
Montería	136	137	0.28	204	208	2.19	68	72	6.03
Villavicencio	149	150	0.61	228	236	3.38	79	86	8.63
Pasto	180	181	0.20	271	278	2.71	91	98	7.69
Cúcuta	402	395	-1.61	615	636	3.34	214	241	12.66
Pereira	299	303	1.34	487	499	2.46	188	196	4.26
Bucaramanga	507	491	-3.01	746	765	2.47	240	273	14.07
Ibagué	224	223	-0.60	317	322	1.63	93	100	7.02
Cali	1,208	1,203	-0.39	1,823	1,871	2.66	615	668	8.65

Fuente: DANE

Cobertura geográfica: 13 ciudades

Periodicidad: trimestral

ANEXO ESTADISTICO
Cuadro N° 2c
Encuesta Continua de Hogares (Continuación)

Variables	Población total (miles de habitantes)			Tasa de subempleo		
	II trimestre		2004	II trimestre		Diferencia % II trimestre 2003-2004
	2003	2004		2003	2004	
13 ciudades						
Nacional (13 ciudades)	18,820	19,227		32.2	29.9	-2.33
Medellín	2,934	2,979		30.5	26.9	-3.53
Barranquilla	1,651	1,687		24.6	15.6	-8.93
Bogotá, D.C	6,831	6,993		32.8	30.3	-2.46
Cartagena	899	924		15.0	18.1	3.14
Manizales	385	389		35.3	30.9	-4.41
Montería	263	267		35.5	37.9	2.35
Villavicencio	304	313		34.5	35.9	1.39
Pasto	364	372		33.0	39.8	6.72
Cúcuta	826	849		38.2	37.9	-0.26
Pereira	625	638		33.8	31.8	-1.98
Bucaramanga	977	996		39.8	35.5	-4.34
Ibagué	411	416		37.9	39.2	1.32
Cali	2,349	2,404		33.9	33.2	-0.68

Fuente: DANE
 Cobertura geográfica: 13 ciudades
 Periodicidad: trimestral

ANEXO ESTADÍSTICO
Cuadro N° 2d
Encuesta Continua de Hogares (departamentos)

Variables	% población en edad de trabajar			Tasa global de participación			Tasa de Ocupación			Tasa de desempleo			Tasa de Subempleo		
	Diferencia % II trimestre 2002-2003		II trimestre	Diferencia % II trimestre 2002-2003		II trimestre	Diferencia % II trimestre 2002-2003		II trimestre	Diferencia % II trimestre 2002-2003		II trimestre	Diferencia % II trimestre 2002-2003		II trimestre
	2002	2003		2002	2003		2002	2003		2002	2003				
Departamentos															
Total Nacional	75.6	75.9	0.36	61.5	62.28	0.82	51.93	53.52	1.59	15.5	14.06	-1.45	34.0	31.53	-2.48
Antioquia	76.4	76.8	0.33	60.6	59.53	-1.09	51.10	51.11	0.00	15.7	14.15	-1.55	29.8	26.90	-2.90
Atlántico	74.4	74.7	0.38	55.0	54.85	-0.15	46.69	46.25	-0.44	15.1	15.67	0.56	28.8	19.11	-9.67
Bogotá, D.C	77.4	77.6	0.26	66.0	66.90	0.85	54.01	55.75	1.73	18.2	16.67	-1.55	34.4	33.04	-1.35
Bolívar	73.3	73.6	0.34	51.7	52.09	0.36	46.00	46.95	0.94	11.1	9.88	-1.20	26.5	13.54	-12.92
Boyacá	75.4	75.7	0.32	60.6	64.86	4.22	51.30	55.61	4.31	15.4	14.26	-1.14	34.3	40.48	6.19
Caldas	77.8	78.2	0.40	61.6	60.12	-1.45	51.46	49.27	-2.19	16.4	18.05	1.63	37.8	35.56	-2.29
Cauca	74.3	74.7	0.35	64.6	67.31	2.73	57.79	60.38	2.60	10.5	10.29	-0.22	40.6	37.39	-3.20
Cesár	71.6	72.1	0.49	56.7	54.54	-2.12	51.13	49.81	-1.32	9.8	8.67	-1.09	34.8	12.58	-22.24
Córdoba	74.9	75.4	0.58	60.7	61.08	0.35	50.76	53.27	2.50	16.4	12.79	-3.62	41.6	40.49	-1.10
Cundinamarca	78.3	78.7	0.44	62.0	65.21	3.21	50.26	54.90	4.64	18.9	15.81	-3.12	29.3	37.07	7.80
Chocó	71.8	73.0	1.15	65.7	66.53	0.84	60.83	62.07	1.24	7.4	6.70	-0.71	45.4	41.83	-3.59
Huila	74.0	74.5	0.48	60.0	65.48	5.51	47.23	54.91	7.68	21.2	16.15	-5.10	36.4	42.90	6.49
La Guajira	71.7	72.2	0.50	51.9	54.39	2.45	47.62	49.42	1.80	8.3	9.14	0.80	28.0	9.66	-18.31
Magdalena	73.3	73.6	0.38	52.7	52.70	-0.03	46.70	48.73	2.03	11.4	7.52	-3.91	30.2	10.34	-19.86
Meta	72.9	73.2	0.33	63.0	65.16	2.15	55.60	57.46	1.86	11.8	11.82	0.07	36.4	36.97	0.54
Nariño	74.8	75.1	0.35	66.4	70.28	3.91	56.26	63.03	6.77	15.2	10.32	-4.91	43.0	44.67	1.64
Norte de Santander	72.5	72.8	0.29	61.3	61.13	-0.16	52.72	51.63	-1.08	14.0	15.54	1.55	36.5	36.72	0.18
Quindío	77.1	77.5	0.34	63.5	60.89	-2.62	51.03	48.42	-2.61	19.7	20.49	0.83	35.1	29.19	-5.92
Risaralda	77.4	77.7	0.32	63.4	62.02	-1.35	52.93	51.99	-0.95	16.5	16.17	-0.30	37.6	35.98	-1.64
Santander	75.2	75.5	0.30	66.9	67.03	0.11	56.15	57.67	1.53	16.1	13.95	-2.14	32.0	33.48	1.49
Sucre	72.8	73.2	0.40	49.1	52.84	3.71	44.94	49.12	4.17	8.5	7.05	-1.48	27.7	11.42	-16.27
Tolima	76.4	76.9	0.48	63.8	63.79	-0.06	52.49	52.28	-0.21	17.8	18.04	0.26	41.7	39.19	-2.53
Valle	77.1	77.5	0.37	63.9	64.84	0.97	54.12	55.77	1.66	15.3	13.99	-1.28	35.6	34.53	-1.08

Fuente: DANE - Encuesta Continua de Hogares

Nota: Datos expandidos con proyecciones demográficas respecto a la población en edad de trabajar (P.E.T.), por dominio de estudio.

Nota: Por efecto del redondeo en miles, los totales pueden diferir ligeramente.

Nota: Toda variable cuya proporción respecto a la PEA sea menor al 10%, tiene un error de muestreo superior al 5%, que es el nivel de calidad admisible para el DANE.

ANEXO ESTADISTICO
Cuadro N° 3
Comercio Exterior

Departamentos	Exportaciones No Tradicionales FOB			Importaciones CIF		
	I Semestre		Variación %	I Semestre		Variación %
	2003	2004 (p)		2003	2004 (p)	
Nacional	3,320,113	3,934,991	18.5	6,632,731	7,681,428	15.8
Antioquia	885,624	1,059,037	19.6	1,000,381	996,738	-0.4
Arauca	208	8,294	*	3,250	8,960	175.7
Atlántico	229,094	261,836	14.3	311740.8961	504869	62.0
Bogotá, D.C	31,979	300,931	*	2,998,005	2,842,882	-5.2
Bolívar	302,167	385,569	27.6	294,238	528,838	79.7
Boyacá	35,040	36,789	5.0	4,234	5,953	40.6
Caldas	47,637	69,834	46.6	57,382	72,748	26.8
Caquetá	6	563	*	47	90	89.8
Casanare	142	1,606	*	33,851	9,644	-71.5
Cauca	39,004	38,062	-2.4	84,394	67,779	-19.7
Cesar	3,626	20,231	457.9	12,543	105,058	*
Córdoba	4,625	6,864	48.4	11,069	18,339	65.7
Cundinamarca	969,316	816,214	-15.8	864,466	1,259,714	45.7
Chocó	1,497	1,311	-12.5	0	153	*
Huila	758	472	-37.7	10,859	14,465	33.2
La Guajira	814	357	-56.1	36,265	135,708	274.2
Magdalena	66,181	126,290	90.8	45,934	23,891	-48.0
Meta	692	688	-0.5	45,934	23,891	-48.0
Nariño	9,863	17,693	79.4	32,446	25,011	-22.9
Norte de Santander	6,404	10,874	69.8	17,499	33,005	88.6
Quindío	3,965	6,667	68.1	4,722	7,020	48.7
Risaralda	62,640	77,178	23.2	54,058	59,256	9.6
Santander	44,531	63,232	42.0	85,534	136,167	59.2
Sucre	11,395	12,139	6.5	267	933	249.4
Tolima	5,178	9,648	86.3	7,615	15,077	98.0
Valle del Cauca	456,376	525,924	15.2	644,046	793,604	23.2

Fuente: DIAN Cálculos: DANE

p cifras provisionales

* Variación superior a 500%

ANEXO ESTADISTICO
Cuadro N° 4
Sacrificio de ganado porcino

Variables	Total sacrificio de ganado porcino (cabezas)			Total sacrificio de ganado porcino (kilos)			Total sacrificio porcino machos (cabezas)			Total sacrificio porcino hembras (cabezas)		
	I Semestre		Variación %	I Semestre		Variación %	I Semestre		Variación %	I Semestre		Variación %
	2003	2004		2003	2004		2003	2004		2003	2004	
Departamentos												
Nacional	530304	575391	8.50	45659970	49848749	9.17	385870	409798	6.20	144434	165593	14.65
Antioquia	192672	194529	0.96	18672463	18952879	1.50	163133	164261	0.69	29539	30268	2.47
Arauca	219	221	0.91	15330	15630	1.96	100	95	-5.00	119	126	5.88
Atlántico	10224	13754	34.53	715680	1204330	68.28	5112	6892	34.82	5112	6862	34.23
Bogotá, D.C	159346	185998	16.73	11039620	13081570	18.50	108443	125000	15.27	50903	60998	19.83
Bolívar	n.d	n.d	0.00	n.d	n.d	0.00	n.d	n.d	0.00	n.d	n.d	0.00
Boyacá	6997	7625	8.98	565311	618060	9.33	4768	4673	-1.99	2229	2952	32.44
Caldas	18411	24647	33.87	1776562	2386975	34.36	13817	17008	23.09	4594	7639	66.28
Caquetá	3182	3186	0.13	226900	295555	30.26	1929	1787	-7.36	1253	1399	11.65
Casanare	2390	1879	-21.38	191200	150320	-21.38	1199	964	-19.60	1191	915	-23.17
Cauca	1032	1103	6.88	76490	100159	30.94	850	717	-15.65	182	366	112.09
Cesar	202	265	31.19	14748	19702	33.59	187	141	-24.60	15	124	726.67
Córdoba	n.d	n.d	0.00	n.d	n.d	0.00	n.d	n.d	0.00	n.d	n.d	0.00
Cundinamarca	9900	11284	13.98	921348	1041199	13.01	6003	7140	18.94	3897	4144	6.34
Guajira	11364	10337	-9.04	789391	721743	-8.57	5971	5465	-8.64	5393	4882	-9.48
Huila	9271	9247	-0.26	781844	771541	-1.32	5036	4409	-12.45	4235	4838	14.24
Magdalena	3735	2162	-42.12	259512	150639	-41.95	1761	1078	-38.78	1974	1084	-45.09
Meta	11458	12451	8.67	990317	1040904	5.11	4425	4724	6.76	7033	7727	9.87
Nariño	7082	7766	9.66	743586	825514	11.02	3740	4106	9.79	3342	3660	9.52
Norte de Santander	n.d	n.d	0.00	n.d	n.d	0.00	n.d	n.d	0.00	n.d	n.d	0.00
Quindío	3095	4249	37.29	320387	409258	27.74	1929	2431	26.02	1166	1818	55.92
Risaralda	12305	9382	-23.75	1234922	933152	-24.44	10503	6523	-37.89	1802	2859	58.66
Santander	9960	10009	0.49	827489	851260	2.87	5060	4922	-2.73	4900	5087	3.82
Tolima	10155	10302	1.45	804446	819883	1.92	5271	5004	-5.07	4884	5298	8.48
Valle del Cauca	47304	54995	16.26	4692424	5456476	16.28	36633	42468	15.93	10671	12527	17.39

Fuente: DANE
 Cobertura geográfica: 63 municipios
 Periodicidad: trimestral
 n.d no hay información disponible para este periodo.

ANEXO ESTADISTICO
Cuadro N° 5
Sacrificio de ganado vacuno

Variables	Total sacrificio de ganado vacuno (cabezas)			Total sacrificio de ganado vacuno (kilos)			Total sacrificio vacuno machos (cabezas)			Total sacrificio vacuno hembras (cabezas)		
	I Semestre		Variación %	I Semestre		Variación %	I Semestre		Variación %	I Semestre		Variación %
	2003	2004		2003	2004		2003	2004		2003	2004	
Nacional	938.547	1.019.778	8,65	408.331,626	441.323,576	8,08	684,125	719,047	5,10	254,422	300,731	18,20
Antioquia	140,434	139,752	-0,49	60,622,856	60,040,823	-0,96	113,424	108,145	-4,65	27,010	31,607	17,02
Arauca	4,309	4,830	12,09	1,480,340	1,657,170	11,95	277	288	3,25	4,032	4,562	13,14
Atlántico	87,931	88,731	0,91	34,770,330	35,437,525	1,92	61,970	65,512	5,72	25,961	23,219	-10,56
Bogotá, D.C	217,457	238,425	9,64	110,715,360	121,046,290	9,33	199,900	215,628	7,87	17,557	22,797	28,85
Bolívar	17,167	24,687	43,80	6,973,050	10,181,510	46,01	5,220	13,276	154,33	11,947	11,411	-4,49
Boyacá	15,556	17,135	10,15	4,623,119	5,123,320	10,82	8,877	10,411	17,28	6,679	6,724	0,67
Caldas	50,834	51,395	1,10	22,781,113	22,673,613	-0,47	42,405	42,368	-0,09	8,429	9,027	7,09
Caquetá	8,673	11,150	28,56	3,226,069	4,031,160	24,96	2,545	3,351	31,67	6,128	7,799	27,27
Casanare	8,397	8,591	2,31	2,636,600	2,686,700	1,90	1,175	1,084	-6,89	7,222	7,497	3,81
Cauca	9,157	10,041	9,65	3,216,360	3,809,902	18,45	6,524	8,035	23,16	2,633	2,006	-23,81
Cesar	17,293	25,099	45,14	6,796,007	10,245,541	50,76	6,460	10,249	58,90	10,843	14,850	36,95
Córdoba	38,330	41,462	8,17	16,455,990	17,634,810	7,16	24,891	21,934	-11,88	13,439	19,528	45,31
Cundinamarca	53,750	55,391	3,05	21,770,171	21,779,327	0,04	38,453	39,342	2,31	15,297	16,049	4,92
Guajira	7,890	7,754	-1,72	3,097,753	3,048,142	-1,60	4,295	4,442	3,42	3,595	3,312	-7,87
Huila	19,193	20,860	8,69	6,827,816	7,293,885	6,83	6,086	6,549	7,61	13,107	14,311	9,19
Magdalena	17,031	15,364	-9,79	6,648,207	6,039,791	-9,15	3,735	8,333	123,11	8,650	7,031	-18,72
Meta	27,569	38,066	38,08	11,254,213	15,778,866	40,20	11,458	8,260	-27,91	19,545	29,806	52,50
Nariño	9,874	10,631	7,67	4,773,792	5,006,622	4,88	7,082	6,870	-2,99	3,459	3,761	8,73
Norte de Santander	13,841	28,108	103,08	5,368,104	10,916,137	103,35	n.d.	16,745	0,00	5,559	11,363	104,41
Quindío	9,714	10,832	11,51	4,456,815	4,897,500	9,89	3,095	9,993	222,88	607	839	38,22
Risaralda	13,721	15,870	15,66	5,868,979	6,618,270	12,77	12,305	12,509	1,66	4,027	3,361	-16,54
Santander	75,086	80,596	7,34	30,388,650	32,320,518	6,36	9,960	51,251	414,57	21,728	29,345	35,06
Tolima	25,002	26,946	7,78	10,889,131	11,825,621	8,60	16,759	17,373	3,66	8,243	9,573	16,13
Valle del Cauca	50,338	48,062	-4,52	22,690,801	21,228,533	-6,44	41,613	37,109	-10,82	8,725	10,953	25,54

Fuente: DANE
Cobertura geográfica: 63 municipios
Periodicidad: trimestral
n.d. no hay información disponible para este periodo.

ANEXO ESTADISTICO
Cuadro N° 6
Stock de vivienda

Departamentos	Stock total de vivienda			Total cabecera			Total resto			Total propia			Total arrendada			Total otro tipo de ocupación		
	I Semestre		Variación %	I Semestre		Variación %	I Semestre		Variación %	I Semestre		Variación %	I Semestre		Variación %	I Semestre		Variación %
	2003	2004		2003	2004		2003	2004		2003	2004		2003	2004		2003	2004	
Nacional	8,915,608	9,037,305	1.36	6,443,663	65,18734	1.17	2,471,945	2,518,571	1.89	5,624,576	5,699,444	1.33	2,730,237	2,767,110	1.35	560,795	570,751	1.35
Amazonas	8,732	8,943	2.42	3,615	3,624	0.25	5,117	5,319	3.95	5,963	6,124	2.70	1,962	1,990	1.43	807	829	1.43
Antioquia	1,253,372	1,271,801	1.47	900,023	912,364	1.37	353,349	359,437	1.72	804,108	816,040	1.48	361,432	366,502	1.40	87,832	89,259	1.40
Arauca	51,009	52,638	3.19	29,997	29,997	0.00	21,012	22,641	7.75	37,059	38,385	3.58	11,216	11,372	1.39	2,734	2,881	1.39
Atlántico	361,015	365,458	1.23	324,514	326,970	0.76	36,501	38,488	5.44	249,800	252,744	1.18	90,126	91,104	1.09	21,089	21,610	1.09
Bogotá, D.C	1,583,038	1,612,621	1.87	1,578,047	1,607,325	1.86	4,991	5,296	6.11	851,029	866,931	1.87	710,422	723,623	1.86	21,587	22,067	1.86
Bolívar	321,084	323,898	0.88	216,034	216,360	0.15	105,050	107,538	2.37	231,477	233,652	0.94	71,618	71,996	0.53	17,989	18,250	0.53
Boyacá	300,159	300,787	0.21	111,638	111,871	0.21	188,521	188,916	0.21	208,201	208,637	0.21	74,524	74,679	0.21	17,434	17,471	0.21
Caldas	232,891	234,144	0.54	164,827	165,851	0.62	68,064	68,293	0.34	139,453	140,198	0.53	71,927	72,348	0.59	21,511	21,598	0.59
Caquetá	99,590	104,048	4.48	34,800	34,808	0.02	64,790	69,240	6.87	73,725	77,236	4.76	15,907	16,181	1.72	9,958	10,631	1.72
Casanare	52,447	52,879	0.82	34,144	34,254	0.32	18,303	18,625	1.76	28,387	28,667	0.99	19,779	19,864	0.43	4,281	4,348	0.43
Cauca	274,567	279,424	1.77	104,126	105,066	0.90	170,441	174,358	2.30	216,447	220,431	1.84	47,725	48,364	1.38	10,395	10,609	1.38
Cesar	183,244	185,801	1.40	120,544	121,635	0.91	62,700	64,166	2.34	123,381	125,156	1.44	44,838	45,361	1.17	15,025	15,284	1.17
Córdoba	261,259	265,067	1.46	133,560	135,013	1.09	127,699	130,054	1.84	206,368	209,446	1.49	33,287	33,693	1.22	21,604	21,928	1.22
Cundinamarca	492,042	503,734	2.38	266,966	275,718	3.28	225,076	228,016	1.31	288,577	295,284	2.32	147,795	151,931	2.80	55,670	56,519	2.80
Chocó	102,156	104,035	1.84	47,571	48,155	1.23	54,585	55,880	2.37	82,083	83,645	1.90	15,608	15,829	1.42	4,465	4,561	1.42
Huila	198,296	199,588	0.65	124,371	124,664	0.24	73,925	74,924	1.35	140,854	141,846	0.70	41,006	41,155	0.36	16,436	16,587	0.36
La Guajira	79,142	78,968	-0.22	70,400	70,651	0.36	8,742	8,317	-4.86	47,286	47,198	-0.19	28,446	28,389	-0.17	3,410	3,371	-0.17
Magdalena	192,298	193,438	0.59	143,648	145,480	1.28	48,650	47,958	-1.42	140,578	141,315	0.52	40,895	41,289	0.96	10,825	10,834	0.96
Meta	179,382	183,950	2.55	105,613	106,395	0.74	73,769	77,555	5.13	106,105	108,920	2.65	51,335	52,102	1.49	21,942	22,928	1.49
Nariño	280,005	282,606	0.93	123,046	123,598	0.45	156,959	159,008	1.31	212,318	214,408	0.98	45,840	46,142	0.66	21,847	22,056	0.66
Norte de Santander	248,936	249,932	0.40	177,461	177,761	0.17	71,475	72,171	0.97	168,627	169,324	0.41	68,182	68,407	0.33	12,127	12,201	0.33
Quindío	115,123	115,503	0.33	100,637	100,967	0.33	14,486	14,536	0.35	58,042	58,233	0.33	47,553	47,709	0.33	9,528	9,561	0.33
Risaralda	189,638	190,309	0.35	168,364	169,685	0.78	21,274	20,624	-3.06	109,096	109,394	0.27	66,858	67,315	0.68	13,684	13,600	0.68
Santander	384,468	386,425	0.51	260,653	262,022	0.53	123,815	124,403	0.47	237,083	238,284	0.51	121,634	122,264	0.52	25,751	25,877	0.52
San Andres	19,934	20,559	3.14	12,013	12,013	0.00	7,921	8,546	7.89	7,473	7,814	4.62	12,038	12,231	2.30	423	426	2.30
Sucre	140,718	140,556	-0.12	105,279	105,555	0.26	35,439	35,001	-1.24	111,075	110,926	-0.13	21,028	21,056	0.13	6,615	6,574	0.13
Tolima	309,514	311,646	0.69	197,709	198,700	0.50	111,805	112,946	1.02	186,694	188,031	0.72	91,901	92,425	0.57	30,919	31,190	0.57
Valle del Cauca	863,279	872,118	1.02	743,114	751,089	1.07	120,165	121,029	0.72	493,981	499,014	1.02	327,271	330,705	1.05	42,027	42,399	1.05

Fuente: DAINE
Cobertura geográfica: departamental
Periodicidad: trimestral

ANEXO ESTADISTICO

Cuadro N° 7

Indice de costos de la construcción de vivienda (ICCV)

Variables	Indice de costos de la construcción de vivienda		Diferencia %
	I semestre		
	2003	2004	
15 ciudades			
Nacional	6.71	8.05	1.34
Medellín	8.02	8.66	0.63
Barranquilla	5.64	6.44	0.81
Bogotá	6.41	7.92	1.50
Cartagena	4.47	6.63	2.16
Manizales	6.87	8.80	1.93
Popayán	6.27	5.72	-0.56
Neiva	6.96	8.22	1.25
Santa Marta	3.08	10.87	7.79
Pasto	7.27	8.02	0.76
Cúcuta	5.09	4.68	-0.41
Armenia	6.57	8.74	2.17
Pereira	7.30	7.73	0.42
Bucaramanga	8.72	8.95	0.23
Ibagué	5.46	9.21	3.74
Cali	7.23	8.23	1.01

Fuente: DANE

Cobertura geográfica: 15 ciudades

Periodicidad: mensual

Licencias de construcción

Departamentos	Número total licencias aprobadas		Total área a construir (m2)		Número de licencias aprobadas para vivienda		Total área vivienda (m2)	
	Variación %		Variación %		Variación %		Variación %	
	I Semestre	2004	I Semestre	2004	I Semestre	2004	I Semestre	2004
Nacional	11,407	10,995	5,807,075	5,878,816	9,750	9,415	4,495,658	4,559,031
Antioquia	1,847	1,674	1,025,918	800,062	1,645	1,550	857,547	694,306
Arauca	14	13	1,342	1,436	10	13	715	1,436
Atlántico	281	328	234,256	221,054	228	275	125,992	179,960
Bogotá, D.C	2,051	1,901	2,108,653	1,898,931	1,497	1,353	1,775,357	1,405,102
Bolívar	62	75	44,769	51,416	38	48	16,027	34,788
Boyacá	504	453	112,953	131,757	461	405	85,589	94,316
Caldas	321	316	89,020	77,920	290	273	78,215	66,983
Caquetá	72	76	5,654	9,430	62	70	4,410	5,153
Casanare	76	78	38,759	16,736	60	68	27,068	12,785
Cauca	306	174	57,282	66,237	290	162	50,051	60,079
César	124	215	44,331	35,413	104	193	24,756	26,441
Córdoba	146	128	50,247	34,602	123	109	32,675	22,430
Cundinamarca	797	668	153,876	194,749	742	635	120,297	158,742
Chocó	50	50	9,674	9,539	45	45	7,222	6,862
Huila	278	316	81,703	108,035	249	278	71,800	95,450
La Guajira	49	22	23,237	3,860	39	14	6,626	2,365
Magdalena	55	41	55,504	28,450	28	27	15,037	14,683
Meta	242	208	94,333	76,446	205	166	83,424	57,893
Nariño	397	330	102,899	212,490	352	287	80,995	162,351
Norte de Santander	285	186	68,167	55,765	191	144	45,112	44,078
Quindío	257	219	100,015	62,078	206	150	43,541	29,382
Risaralda	598	621	269,279	250,401	541	548	173,414	195,827
Santander	326	529	233,275	405,000	254	419	156,353	345,760
Sucre	35	36	18,768	50,628	30	23	17,076	43,329
Tolima	259	330	92,951	243,360	226	289	69,606	170,594
Valle del Cauca	1,975	2,008	690,210	833,021	1,834	1,871	526,753	627,936

Fuente: DANE

Cobertura geográfica: departamental

Periodicidad: mensual

ANEXO ESTADISTICO
Cuadro N° 9
Financiación de vivienda

Variables	Monto créditos individuales desembolsados para compra de vivienda usada				Variación %
	I Semestre		II Semestre		
	2003	2004	2003	2004	
Departamentos					
Nacional	358,927	368,759	198,604	204,683	3.06
Amazonas	7	0	39	12	-69.23
Antioquia	55,527	60,375	31,244	38,362	22.78
Arauca	57	0	518	187	-63.90
Atlántico	16,174	11,818	9,734	10,275	5.56
Bogotá, D.C	203,198	175,130	83,197	80,880	-2.78
Bolívar	13,134	545	3,887	4,531	16.57
Boyacá	1,938	2,596	2,785	1,577	-43.38
Caldas	4,005	4,238	4,090	4,487	9.71
Caquetá	67	23	1,116	639	-42.74
Casanare	76	52	374	336	-10.16
Cauca	1,880	2,161	2,456	2,525	2.81
Cesar	1,592	1,856	1,836	1,661	-9.53
Córdoba	1,701	840	1,581	831	-47.44
Cundinamarca	13,595	41,266	3,110	9,906	218.52
Chocó	148	59	839	431	-48.63
Huila	1,406	1,286	2,249	1,888	-16.05
La Guajira	444	143	911	436	-52.14
Magdalena	2,976	3,170	2,289	1,398	-38.93
Meta	3,163	3,427	4,573	3,147	-31.18
Nariño	1,989	2,587	4,285	3,245	-24.27
Norte de Santander	2,277	1,792	4,813	3,861	-19.78
Quindío	2,142	2,683	1,610	2,196	36.40
Risaralda	2,359	4,312	2,972	3,135	5.48
San Andrés	0	0	225	25	-88.89
Santander	4,281	12,701	6,012	7,244	20.49
Sucre	706	332	1,173	623	-46.89
Tolima	2,157	2,218	4,314	5,640	30.74
Valle del Cauca	21,731	33,059	15,284	14,781	-3.29

Fuente: DANE
 Cobertura geográfica: departamental
 Periodicidad: trimestral

ANEXO ESTADISTICO

Cuadro N° 10

Transporte urbano de pasajeros

Variables	Promedio diario de vehículos en servicio		Variación %	Número total de pasajeros transportados		Variación %
	I Semestre			I Semestre		
	2003	2004		2003	2004	
Ciudades						
Nacional	43,237	42,679	-1.29	2,174,368,324	2,065,896,861	-4.99
Armenia	328	327	-0.36	11,705,938	11,584,495	-1.04
Barranquilla	3,765	3,197	-15.09	219,167,040	182,488,396	-16.74
Bogotá, D.C	18,014	18,220	1.14	938,721,081	902,747,515	-3.83
Bucaramanga	1,930	1,955	1.26	92,633,980	93,509,340	0.94
Cali	4,109	3,993	-2.83	166,351,379	162,644,430	-2.23
Cartagena	1,890	1,880	-0.53	98,104,240	96,408,574	-1.73
Cúcuta	1,998	1,877	-6.06	87,664,608	77,284,689	-11.84
Florencia	135	137	1.11	6,455,395	5,556,015	-13.93
Ibagué	1,045	952	-8.93	38,156,426	35,109,826	-7.98
Manizales	744	747	0.36	38,844,494	39,793,983	2.44
Medellín	3,543	3,555	0.33	183,295,295	168,955,720	-7.82
Montería	322	306	-4.97	17,992,742	14,352,413	-20.23
Neiva	516	556	7.69	20,285,455	22,070,503	8.80
Pasto	372	387	3.99	16,714,891	16,938,906	1.34
Pereira	967	982	1.59	63,438,623	62,480,912	-1.51
Popayán	466	485	4.12	16,312,306	16,752,646	2.70
Quibdó	155	179	15.50	5,863,260	6,848,624	16.81
Riohacha	66	49	-25.94	4,874,801	3,196,600	-34.43
Santa Marta	901	862	-4.35	74,437,140	72,649,434	-2.40
Sincelejo	203	184	-9.53	8,188,026	7,363,967	-10.06
Tunja	421	465	10.46	15,180,976	17,596,523	15.91
Valledupar	395	400	1.31	14,078,921	12,470,888	-11.42
Villavicencio	953	989	3.85	35,901,307	37,092,462	3.32

Fuente: DANE

Cobertura geográfica: 23 ciudades

Periodicidad: mensual