

Informe de Coyuntura Económica Regional Departamento del Chocó

Segundo semestre de 2004

Convenio Interadministrativo No. 111 de abril de 2000

Gerente General Banco de la República

José Darío Uribe Escobar

Director DANE

Ernesto Rojas Morales

Subgerente de Estudios Económicos Banco de la República

Jorge Hernán Toro Córdoba

Subdirector DANE

Pedro José Fernández Ayala

Gerente Banco de la República Sucursal Chocó

Calixto Hurtado Caicedo

Directora Territorial Noroccidental, DANE

Gloria Amparo Toro Cáceres

Director Regional DIAN

Carmen Patricia Salazar Correa

Comité Directivo Nacional ICER

Director Unidad Técnica del Banco de la República

Carlos Julio Varela Barrios

Coordinadora Regionales Banco de la República

Sandra Patricia González Serna

Director Técnico DIRPEN del DANE

Javier Alberto Gutiérrez López

Coordinación Operativa DIRPEN – DANE

Hernando Flórez Alvarez - Coordinador

Ximena Pardo Peña

Coordinación Regional ICER

CREE Banco de la República, Sucursal Antioquia

Gonzalo Restrepo Quintero

Jaime Albeiro Martínez Mora

DANE, Territorial Noroccidental

Carlos Alberto Cano Montoya

Gloria Nelly Giraldo Henao

DIAN

Olga Lucía Restrepo Gaviria

Tito Julio Villamil Montero

Otras entidades

Cámara de Comercio de Quibdó

Elcy María Quinto Rivas

CODECHOCÓ

Luis Carlos Medina

Diseño

Diseño Editorial

Mercadeo y Ediciones – DANE

Impresión

Banco de la República, Bogotá

Diseño de Portada

Claudia F. Pinzón Gómez

Marzo de 2005

ICER

EDITORIAL

CENSO GENERAL 2005

El Departamento Administrativo Nacional de Estadística DANE, realizará a partir del 22 de mayo próximo, el Censo General 2005 que, sin duda es la operación estadística más importante que pueda emprender un país. Por tanto, impone a los responsables de su desarrollo e implementación la más cuidadosa y eficiente planeación y ejecución.

El Censo General 2005 tiene como objetivo principal, realizar un censo de tipo general que permita disponer de información veraz, oportuna, pertinente, confiable e integrada sobre el volumen y composición de la población, de los hogares y de las viviendas, así como los marcos estadísticos básicos de los establecimientos económicos y las unidades agropecuarias. La incorporación de toda esta información permitirá que los municipios puedan realizar estudios de tipo socio-económico, y abrir un nuevo conjunto de temas socio-demográficos que van a enriquecer la actividad estadística en Colombia.

El rediseño del Censo permite ampliar la temática básica y aplicada en todo el universo, incorporando temas sustantivos de importancia estratégica para la planeación social, como pobreza, calidad de vida y perspectiva de género, mediante la aplicación de una encuesta cocensal, representativa de todos y cada uno de los municipios del país, incluyendo sus áreas rurales.

Dentro de las innovaciones básicas que viabilizan el proyecto censal con aseguramiento de calidad y eficiencia son:

1. Recolección de información en un periodo de seis meses, con el fin de no concentrar los riesgos en un solo día.
2. Aplicación de la tecnología CAPI (Computer Assisted Personal Interviewing) mediante el uso de dispositivos manuales de captura automatizada de datos.
3. Transmisión electrónica inmediata de datos a los centros de captura.
4. Control y consolidación de la información a los niveles territoriales programados.
5. Acceso universal a los microdatos y metadatos censales, respetando la ley de reserva estadística.

Esta nueva concepción de censo adoptada por Colombia constituye un nuevo paradigma que recoge y desarrolla varias iniciativas en estas materias, consideradas a nivel internacional en foros auspiciados por las agencias de cooperación, las cuales no son ajenas a esta corriente de revisión de métodos y tecnologías censales.

Es así como los entes territoriales contarán con una amplia información que les facilitará su gestión.

COMITÉ DIRECTIVO NACIONAL

**DEPARTAMENTO DEL CHOCÓ
DIVISIÓN POLÍTICO - ADMINISTRATIVA**



CONTENIDO

Pág.

SIGLAS Y CONVENCIONES

1.	ENTORNO MACROECONÓMICO NACIONAL	9
1.1	ACTIVIDAD ECONOMICA	9
1.2	INFLACIÓN, TASAS DE INTERÉS Y MERCADO LABORAL	10
1.3	MERCADO CAMBIARIO, SECTOR EXTERNO Y FISICO	10
1.4	INDICADORES ECONÓMICOS NACIONALES	12
2.	INDICADORES ECONOMICOS DEL CHOCO	13
2.1	EMPLEO	14
2.1.1	Indicadores del mercado laboral en el Chocó	14
2.1.1.1	Tasa Global de Participación. $TGP = (PEA/PET) * 100$	15
2.1.1.2	Tasa de ocupación: $T.O = (O/PET) * 100$	15
2.1.1.3	Tasa de desempleo $T.D = (D/PEA) * 100$	16
2.1.1.4	Tasa de subempleo $T.S. = (S/PEA) * 100$	16
2.2	MOVIMIENTO DE SOCIEDADES	16
2.2.1	Inversión neta	16
2.2.2	Sociedades constituidas	17
2.2.3	Sociedades reformadas	18
2.2.4	Sociedades disueltas	19
2.3	SECTOR EXTERIOR	20
2.3.1	Exportaciones	20
2.3.2	Importaciones	20
2.4	ACTIVIDAD FINANCIERA	22
2.4.1	Monto de las captaciones nominales	22
2.4.2	Monto colocaciones nominales	23
2.5	FINANZAS PÚBLICAS TERRITORIALES	23
2.5.1	Situación Fiscal del gobierno central departamental	23
2.5.2	Situación Fiscal del gobierno central municipal	25
2.5.3	Recaudo de impuestos nacionales	26
2.6	DEMOGRAFIA	28
2.6.1	Evolución poblacional por municipios. 2005	28
2.7	SECTOR REAL	30
2.7.1	Agricultura	30
2.7.1.1	Cultivos permanentes, anuales y transitorios	30
2.7.2	Ganadería	32
2.7.2.1	Ganado Bovino	32
2.7.2.2	Ganado Porcino	32
2.7.3	Pesca	33
2.7.4	Madera	35
2.7.5	Construcción	36

2.7.5.1	Stock de Vivienda	36
2.7.5.2	Licencias de construcción	38
2.7.5.3	Financiación de vivienda	39
2.7.6	Transporte	41
2.7.6.1	Transporte público urbano de pasajeros	41

LISTA TABLAS

	Pág
1. Colombia. Indicadores Económicos Nacionales 2003 – 2004	12
2. Chocó. Indicadores Económicos Semestrales. 2003-2004	13
3. Chocó. Indicadores del mercado laboral. 2002 – 2004 (enero – diciembre)	14

LISTA CUADROS

	Pág
1. Chocó. Inversión neta según actividad económica. Enero – Diciembre (2003 – 2004)	17
2. Chocó. Sociedades constituidas, según actividad económica. Enero – Diciembre (2003 – 2004)	18
3. Chocó. Sociedades reformadas, según actividad económica. Enero – Diciembre (2003 – 2004)	19
4. Chocó. Sociedades disueltas, según actividad económica. Enero – Diciembre (2003 – 2004)	19
5. Chocó. Exportaciones registradas por valor, según CIIU. Enero – Diciembre (2003 – 2004)	21
6. Chocó. Importaciones registradas por valor, según CIIU. Enero – Diciembre (2003 – 2004)	22
7. Chocó. Saldos de las captaciones del sistema financiero. Diciembre de 2003 – 2004	22
8. Chocó. Salos de las colocaciones del sistema financiero. Diciembre de 2003 – 2004	23
9. Chocó. Situación fiscal del gobierno central departamental. Enero – diciembre (2003 – 2004)	24
10. Quibdó. Situación fiscal del gobierno central municipal. Enero – diciembre (2003 – 2004)	26
11. Chocó. Recaudo de impuestos nacionales. Enero – diciembre (2003 – 2004)	27
12. Chocó. Proyecciones de población por municipios. 1995 – 2005 (A junio 30)	30

	Pág
13. Chocó. Comportamiento de los cultivos transitorios, permanentes y anuales. Años 2003 - 2004	31
14. Chocó. Ganado Bovino, porcino y aves de corral, por municipios. Diciembre (2004)	32
15. Chocó. Producción de pesca río Atrato, por kilogramos. 2003 - 2004 (Enero - Diciembre)	33
16. Chocó. Metros cúbicos de madera movilizados, por municipios. 2003 - 2004 (Enero - Diciembre)	35
17. Chocó. Stock de vivienda, por ubicación y tipo de ocupación, según trimestres. 2002 - 2004	37
18. Chocó. Número de licencias de construcción y área aprobada para vivienda, según trimestres 2002 - 2004	39
19. Total Nacional - Chocó - Quibdó. Valor de los créditos entregados y número de viviendas financiadas, por vivienda nueva y usada. 2003 - 2004	40
20. Chocó. Movimiento del parque urbano automotriz de pasajeros, según tipo de vehículo y nivel de servicio. 2003 - 2004	42

LISTA GRAFICAS

	Pág
1. Chocó. Indicadores del mercado laboral. 2003 - 2004	15
2. Chocó. Participación de los bovinos, porcinos y aves de corral. Año 2004	33
3. Chocó. Producción de pesca río Atrato, por especies. Enero – Diciembre 2004	34
4. Chocó. Volúmenes de madera movilizados, pro metros cúbicos. Enero – Diciembre (2003 – 2004)	36
5. Chocó. Stock total de vivienda, por trimestres. 2003 – 2004	37
6. Chocó. Area aprobada para vivienda y otros destinos, por trimestres. 2003 - 2004	38
7. Chocó. Valor de los créditos para vivienda nueva, según trimestres. 2002 - 2004	41
8. Quibdó. Distribución porcentual del parque automotor y pasajeros transportados. 2004 (Enero – Diciembre)	43

SIGLAS Y CONVENCIONES

ACOPI:	Asociación Colombiana de Pequeños Industriales.
ANDI:	Asociación Nacional de Industriales.
CAV'S:	Corporaciones de Ahorro y Vivienda.
CIU:	Clasificación Industrial Internacional Uniforme.
DANE:	Departamento Administrativo Nacional de Estadística.
DIAN:	Dirección de Impuestos y Aduanas Nacionales.
DNP:	Dirección Nacional de Planeación.
ENA:	Encuesta Nacional Agropecuaria.
ENH:	Encuesta Nacional de Hogares.
ECH:	Encuesta Continua de Hogares.
ECV:	Encuesta de Calidad de Vida.
EOC:	Encuesta de Opinión Comercial.
EOI:	Encuesta de Opinión Industrial
FENALCO:	Federación Nacional de Comerciantes.
FINDETER:	Financiera de Desarrollo Territorial.
ICCV:	Índice de Costos de la Construcción de Vivienda.
INTRA:	Instituto Nacional de Transporte.
IPC:	Índice de Precios al Consumidor.
IVA:	Impuesto de Valor Agregado.
IDH:	Índice de Desarrollo Humano.
UVR:	Unidad de Valor Real.
VIS:	Vivienda de interés social.

N.A	No Aplica
---	Sin movimiento.
(...)	Información no disponible.
(--)	No comparable
(-)	No existen datos.
(---)	Información suspendida

Nota: Las variaciones de los valores en pesos citadas en el texto del documento, son expresadas a precios constantes, deflactados con el IPC Total Nacional. Base diciembre de 1998=100.

1. ENTORNO MACROECONÓMICO NACIONAL

1.1 ACTIVIDAD ECONÓMICA

En 2004 la economía colombiana creció 3,96% incluyendo los cultivos ilícitos, tasa ligeramente inferior a la proyectada inicialmente de 4,0% y que se ubica por debajo del promedio de América Latina, que, según la Cepal reportó un crecimiento de 5,5%. Luego de registrar tasas de crecimiento de 3,80% y 4,86% en los dos primeros trimestres del 2004, la economía colombiana se desaceleró en el tercer trimestre al avanzar solo 2,93%; sin embargo, la significativa recuperación de los tres últimos meses del año (4,28%) permitió lograr el resultado final señalado.

Por ramas de actividad económica, sobresalió la dinámica del sector de la construcción con un crecimiento de 10,65%, aunque resulta inferior al 13,38% logrado en 2003 debido al descenso de 17,2% presentado en las obras de ingeniería civil; otros sectores con avances significativos fueron comercio con 5,62%, transporte y telecomunicaciones con 5,05%, industria manufacturera con 4,77% y establecimientos financieros con 4,33%. Los sectores agropecuario y minería mostraron un desempeño inferior en comparación con los resultados del 2003.

El significativo incremento de las importaciones (20,6%) sugiere igualmente una mayor absorción externa en detrimento de la demanda interna, la cual siguió jalonada por la formación interna bruta de capital que creció 13,3% y las exportaciones que aumentaron 25,9%. El consumo continuó mostrando una modesta dinámica y solo creció el 3,7%.

Según la ANDI, a la luz de los resultados de la *Encuesta de opinión industrial conjunta*, la industria está pasando por una fase de expansión. La producción y las ventas pasaron de crecimientos cercanos al 4% en el 2003, a tasas superiores al 6% en el 2004; la utilización de la capacidad instalada está en los niveles más altos desde 1995 y los inventarios son bajos. Por sectores, según el DANE las ramas que jalonaron el crecimiento industrial fueron: equipo de transporte (35,2%), maquinaria y suministros eléctricos (13,8%), muebles y otros bienes transportables (11,3%), productos de caucho (9,1%) y productos de madera (8,7%). Entre tanto, los únicos renglones que decrecieron fueron: productos de tabaco (-2,9%), bebidas (-1,6%) y papel y cartón (-1,1).

En un marco de abundante liquidez en el mercado monetario, con un crecimiento de la base monetaria del 17,14%, el sector financiero continuó fortaleciendo sus balances, en virtud al mejoramiento de la calidad de la cartera y los indicadores financieros. Sobre la evolución de la cartera se destaca el importante incremento del crédito de consumo, el repunte de la cartera comercial en el segundo semestre, luego de la desaceleración observada en los primeros meses del año, y la contracción del saldo de la cartera hipotecaria que, ajustada por titularizaciones, presenta un crecimiento alrededor del 10%.

1.2 INFLACIÓN, TASAS DE INTERÉS Y MERCADO LABORAL

El panorama macroeconómico estuvo acompañado por la estabilidad en las tasas de inflación e interés que alcanzaron niveles históricamente bajos. La inflación del 5,5%, que se situó en el punto medio del rango meta establecido por el Banco de la República, estuvo asociada a la consolidación de la revaluación, las menores presiones de demanda durante el segundo semestre y la reducción de las expectativas de los agentes. Las bajas tasas de interés se avienen con la política expansiva de la autoridad monetaria, reflejada en aumentos de la base monetaria superiores al crecimiento del gasto, y a su postura de bajas tasas de interés de intervención.

Por su parte, el mercado laboral mostró un comportamiento disímil, pues de acuerdo con la Encuesta Continua de Hogares del DANE la población ocupada descendió en el país 2,25% entre diciembre de 2003 e igual mes de 2004, lo que equivale a una disminución de 408.000 personas a causa de la caída registrada en los dos últimos trimestres del año. La tasa de desempleo a nivel nacional se redujo de 12,34% a 12,15%, debido básicamente a la contracción de la Población Económicamente Activa en cerca de 508.000 personas.

1.3 MERCADO CAMBIARIO, SECTOR EXTERNO Y FISCO

Durante 2004 se acentuó la tendencia revaluacionista iniciada en marzo de 2003. En el primer semestre de 2004 se registró un promedio de revaluación de 6,1%, que aumentó en el segundo semestre al 11%. La intensificación de la revaluación se explica porque prevalecieron los fundamentales macroeconómicos que determinaron que la tasa de cambio ajustara su nivel de equilibrio hacia abajo. Entre los principales factores se destacan los siguientes:

- Los mayores flujos comerciales como consecuencia de la elevada dinámica de la economía mundial, los altos precios de los productos básicos, en especial café, carbón, petróleo y ferroniquel, y la destacada recuperación de la demanda venezolana, lo cual propició que las exportaciones tradicionales y no tradicionales registraran aumentos significativos.
- Los mayores flujos financieros, resultantes de la preferencia de los mercados internacionales por los portafolios de las economías emergentes que ofrecen mayores Rentabilidades. Igualmente, ha habido un repunte importante de la inversión extranjera al crecer 34,6% y de los desembolsos de crédito externo, que se asocian a niveles bajos del EMBI (Emerging Market Bond Index) y a la mejora de la perspectiva del país de dos de las tres calificadoras de riesgo. Es importante también la mayor confianza derivada del factor seguridad.

- El continuo auge de las remesas de los colombianos residentes en el exterior, que al totalizar US \$3.898 millones crecieron 9,3%.

El Banco de la República contribuyó a suavizar las presiones revaluacionistas a través de la compra de US \$2.905 millones, de los cuales el 46% se hizo en forma discrecional y en el último trimestre del año, aprovechando la demanda estacional de dinero que se presenta en este periodo.

El comercio exterior exhibió una excelente dinámica, habida consideración de los factores antes mencionados que incrementaron los flujos de comercio. Según el DANE, las exportaciones totales ascendieron a US \$16.483 millones (FOB) con un crecimiento del 25,9%. Las exportaciones tradicionales tuvieron una variación del 26,0% y las no tradicionales del 25,8%. Las importaciones ascendieron a US \$15.626 millones (FOB) con un crecimiento del 20,6%. Con todo, en 2004 se registró una balanza comercial superavitaria de US \$856,7 millones.

La cifras fiscales mostraron un buen desempeño comoquiera que al cierre de 2004 se registró un déficit de 1,2% del PIB. Este resultado se deriva de factores coyunturales y no sugieren una corrección estructural de las finanzas públicas en Colombia. Entre los factores que contribuyeron a este resultado se destacan: el incremento del ahorro interno de los entes territoriales (de acuerdo con la Dirección de Apoyo Fiscal – DAF del Ministerio de Hacienda registraron un superávit estimado en \$ 2,2 billones), las mayores transferencias de ECOPETROL al gobierno, el alivio en el servicio de la deuda por efecto de la revaluación y el aumento de los ingresos tributarios.

Para el saneamiento estructural del fisco, el gobierno espera que en 2005 se apruebe el proyecto de ley que modifica el régimen de transición pensional. Esta reforma permitirá morigerar el impacto fiscal de las pensiones en el mediano plazo haciendo más sostenible el balance público.

1.4 INDICADORES ECONÓMICOS NACIONALES

Tabla 1
Colombia. Indicadores Económicos Nacionales
2003 – 2004

Indicadores Económicos	2002				2003				2004			
	I	II	III	IV	I	II	III	IV	I	II	III	IV
Precios												
IPC (Variación % anual)	5,89	6,25	5,97	6,99	7,6	7,21	7,11	6,49	6,2	6,1	5,97	5,50
IPC (Variación % comida)	2,78	4,79	5,3	6,99	3,37	5,01	5,42	6,49	3,1	4,6	4,9	5,50
IIP (Variación % anual)	3,55	2,95	6,75	9,28	11,48	10,95	6,87	5,72	4,57	5,88	5,51	4,64
IIP (Variación % comida)	1,29	2,73	7,02	9,28	3,33	4,3	4,66	5,72	2,2	4,45	4,44	4,64
Tasas de Interés												
Tasa de interés pasiva nominal (% efectivo anual)	10,9	9,2	7,9	7,8	7,7	7,8	7,8	7,9	8,0	7,8	7,8	7,7
Tasa de interés activa nominal Banco República (% efectivo anual) 1/	17,6	16,6	15,5	15,4	15,0	15,2	15,2	15,4	15,1	15,2	15,0	15,0
Producción, Salarios y Empleo												
Crecimiento del PIB (Variación acumulada comida real %)	(p)	(p)	(p)	(p)	(p)	(p)	(p)	(p)	(p)	(p)	(p)	(p)
Índice de Producción Real de la Industria Manufacturera 2/	0,86	2,06	2,19	1,93	4,35	3,27	3,65	4,02	3,80	4,33	3,86	3,96
Total nacional con trilla de café (Variación acumulada comida real %)	-3,82	-1,20	-0,19	0,72	7,84	3,62	3,41	3,29	4,44	5,25	5,01	4,80
Total nacional sin trilla de café (Variación acumulada comida real %)	-4,21	-1,50	-0,44	0,62	8,09	3,70	3,46	3,46	4,27	5,32	5,21	4,93
Índice de Salarios Real de la Industria Manufacturera 2/												
Total nacional con trilla de café (Variación acumulada comida real %)	2,04	3,08	3,23	2,88	0,51	-0,40	-0,45	-0,08	1,08	1,22	1,22	0,98
Total nacional sin trilla de café (Variación acumulada comida real %)	2,04	3,08	3,23	2,88	0,50	-0,41	-0,44	-0,07	1,08	1,22	1,23	0,98
Tasa de empleo siete áreas metropolitanas (%) 3/	51,6	52,9	52,8	55,0	52,8	53,4	54,4	56,2	53,3	52,6	54,1	55,0
Tasa de desempleo siete áreas metropolitanas (%) 3/	19,1	17,9	18,0	15,7	17,5	17,0	17,0	14,6	16,9	15,5	14,8	13,5
Agregados Monetarios y Crediticios												
Base monetaria (Variación % anual)	20,25	17,13	26,19	21,12	15,34	14,13	13,10	16,55	23,25	24,20	17,27	17,14
M3 (Variación % anual)	8,12	7,88	9,02	8,21	10,85	13,02	11,42	12,07	12,44	13,03	14,42	16,77
Cartera neta en moneda legal (Variación % anual)	-0,77	-2,36	-0,16	4,19	7,39	10,15	9,88	9,84	7,61	9,76	9,28	9,25
Cartera neta en moneda extranjera (Variación % anual)	-16,41	-6,25	10,44	7,67	7,56	-15,03	-28,21	-30,48	-19,94	13,84	47,85	52,50
Índice de la Bolsa de Bogotá - IEBB												
Índice General Bolsa de Valores de Colombia - IGBC	1.102,28	1.238,39	1.271,01	1.608,66	1.588,59	2.075,77	2.101,92	2.333,70	3321,15	3004,45	3545,58	4345,83
Sector Externo												
Balanza de Pagos												
Cuenta corriente (US\$ millones)	-236	-340	-309	-455	-642	-50	31	-360	-627	-238	64	-309
Cuenta corriente (% del PIB) 4/	-1,1	-1,6	-1,6	-2,4	-3,4	-0,3	0,1	-1,7	-2,8	-1,0	0,3	-1,2
Cuenta de capital y financiera (US\$ millones)	191	516	134	439	430	-106	299	116	961,5	446,8	301,3	1675,3
Cuenta de capital y financiera (% del PIB) 4/	0,9	2,4	0,7	2,3	2,3	-0,5	1,5	0,5	4,3	1,9	1,2	6,2
Comercio Exterior de bienes y servicios												
Exportaciones de bienes y servicios (US\$ millones)	3.305	3.709	3.590	3.578	3.474	3.880	4.319	4.009	3.920	4.608	5.230	5.388
Exportaciones de bienes y servicios (Variación % anual)	-8,7	-2,6	-8,7	-2,7	5,1	4,6	20,3	12,0	12,8	18,8	21,1	34,4
Importaciones de bienes y servicios (US\$ millones)	3.379	3.960	3.965	4.075	3.924	3.922	4.305	4.439	4.242	4.746	5.028	5.722
Importaciones de bienes y servicios (Variación % anual)	-12,8	-3,4	0,3	3,4	16,1	-1,0	8,6	8,9	8,1	21,0	16,8	28,9
Tasa de Cambio												
Nominal (Promedio mensual \$ por dólar)	2.282,33	2.364,25	2.751,23	2.814,89	2.959,01	2.826,95	2.840,08	2.807,20	2.670,80	2.716,56	2.552,78	2.411,37
Devaluación nominal (% anual)	-2,14	4,35	21,26	25,04	30,82	17,45	2,17	-3,02	-9,47	-4,18	-10,18	-13,98
Real (1994=100 promedio) Fin de trimestre	111,36	113,34	127,18	131,34	139,69	134,23	134,53	134,58	127,45	128,74	122,68	120,03
Devaluación real (% anual)	-6,64	-3,60	6,98	13,78	25,48	18,79	6,31	3,20	-8,75	-4,08	-8,81	-10,81
Finanzas Públicas 5/												
Ingresos Gobierno Nacional Central (% del PIB)	16,1	15,0	15,3	15,39	18,0	16,3	15,9	13,3	15,9	18,0	16,4	13,8
Pagos Gobierno Nacional Central (% del PIB)	17,2	24,3	19,6	22,36	21,6	20,4	18,6	22,3	19,6	19,2	19,4	22,6
Déficit(-)/Superávit(+) del Gobierno Nacional Central (% del PIB)	-1,1	-9,3	-4,3	-6,98	-3,6	-4,1	-2,8	-8,9	-3,8	-1,2	-3,0	-8,8
Ingresos del sector público no financiero (% del PIB)	34,1	34,6	33,8	37,15	37,2	34,6	35,7	36,9	35,1	40,9	36,0	36,3
Pagos del sector público no financiero (% del PIB)	32,7	41,2	35,7	43,99	36,5	37,6	38,3	42,4	33,7	37,6	35,1	51,1
Déficit(-)/Superávit(+) del sector público no financiero (% del PIB)	1,4	-6,5	-1,9	-6,85	0,7	-3,0	-2,6	-5,5	1,4	3,2	0,9	-14,8
Saldo de la deuda del Gobierno Nacional (% del PIB)	41,3	44,0	48,7	50,40	48,0	48,2	50,4	51,2	45,9	45,9	46,8	46,8

(pr) Preliminar.

(p) Provisional.

1/ Calculado como el promedio ponderado por monto de las tasas de crédito de: consumo, preferencial, ordinario y tesorería. Se estableció como la quinta parte de su desembolso diario.

2/ A partir del primer trimestre de 2002 cálculos realizados por el IER con base en los Índices de la Nueva Muestra Mensual Manufacturera Base 2001=100.

3/ En el año 2000 el DANE realizó un proceso de revisión y actualización de la metodología de la Encuesta Nacional de Hogares (ENH), llamada ahora Encuesta Continua de Hogares (ECH), que incorpora los nuevos conceptos para la medición de las variables de ocupados y desocupados entre otros. A partir de enero de 2001 en la ECH los datos de población (ocupada, desocupada e inactiva) se obtienen de las proyecciones demográficas de la Población en Edad de Trabajar (PEE), estimados con base en los resultados del censo de 1993, en lugar de las proyecciones en la Población Total (PT). Por lo anterior, a partir de la misma fecha las cifras no son comparables, y los datos correspondientes para las cuatro y las siete áreas metropolitanas son calculados por el Banco de la República.

4/ Calculado con PIB trimestral en millones de pesos corrientes, fuente DANE.

5/ Las cifras del SNI* son netas de transferencias. Los flujos están calculados con el PIB trimestral y los saldos de deuda con el PIB anual.

Fuente: Banco de la República, DANE, Ministerio de Hacienda, CONFIS- Dirección General de Crédito Público, Superintendencia Bancaria, Bolsa de Valores de Colombia.

2 INDICADORES ECONÓMICOS DEL CHOCÓ

Tabla 2
Chocó. Indicadores Económicos Semestrales
2003 - 2004

Indicadores Económicos	Unidades	2003		2004	
		I Semestre	II Semestre	I Semestre	II Semestre
Empleo - Chocó					
Tasa de desempleo	%	N. A.	6,7	N. A.	9,7
Tasa global de participación	%	N. A.	66,5	N. A.	63,8
Población en edad de trabajar	Miles	N. A.	300,5	N. A.	293,4
Población económicamente activa	"	N. A.	199,9	N. A.	187,1
Población total	"	N. A.	411,8	N. A.	413,9
Movimiento de sociedades - Chocó					
Sociedades constituidas	Millones \$	547,3	448,5	1.771,70	3.852,30
Sociedades reformadas	"	365,5	57,0	6	19
Sociedades disueltas	"	44,8	11,0	16,7	41,9
Inversión neta	"	868,0	127,8	1760,9	3.829,50
Comercio exterior - Chocó*					
Exportaciones - FOB	Miles US\$	1.482,1	1.455,5	1.336,7	2.115,20
Importaciones - FOB	"	0,0	0,0	137,1	199,8
Balanza comercial	"	1.482,1	1.455,5	1.199,2	1.915,80
Sistema financiero - Quibdó					
Monto captaciones nominales	Millones \$	67.671,0	99.481,0	98.000	35.258
Monto colocaciones nominales	"	25.588,0	40.985,0	43.254	4.483
Finanzas Públicas					
Recaudo de impuestos					
Nacionales					
Renta - acumulado	Millones \$	4.616,0	6.083,0	5.929,0	5.786
IVA - acumulado	"	530,0	680,0	972,0	425
Retención - acumulado	"	1.029,0	1.133,0	1.000,0	877
Otros - acumulado	"	2.943,0	4.156,0	3.734,0	4.179
Departamentales	"	114,0	114,0	114,0	93
Consumo de cervezas y licores	"	4.558,1	5.375,5	5.939,4	4.366,30
Consumo de cigarrillos	"	685,9	969,7	832,3	903,9
Timbre, circulación y tránsito	"	51,1	24,4	29,4	20
Otros	"	473,6	473,6	14,1	69,4
Municipales	"	1.447,0	1.174,6	677,5	3.204,9
Industria y comercio	"	444,0	141,9	64,7	885,7
Predial y complementarios	"	335,6	343,9	82,5	1.105,60
Sobretasa a la gasolina	"	572,6	672,8	382,9	1.066,20
Otros	"	94,8	16,0	147,4	147,4
Gobierno central Chocó					
Ingresos totales	Millones \$	58.353,0	74.345,2	77.017,8	74.290,60
- Ingresos corrientes	"	58.353,0	74.126,5	77.017,7	74.189,90
Gastos totales	"	62.269,2	76.217,0	71.258,4	75.648
- Gastos corrientes	"	61.909,6	73.417,2	71.517,4	73.224,50
Déficit o Ahorro corriente	"	-3.556,6	709,0	5.500,4	965
Gobierno central Quibdó					
Ingresos totales	Millones \$	9.167,4	11.166,0	4.257,1	21.721,90
- Ingresos corrientes	"	8.647,7	11.353,0	4.257,1	20.593,00
Gastos totales	"	11.316,4	10.042,1	3.863,6	20.267,00
- Gastos corrientes	"	7.731,4	8.400,9	3.863,6	16.271,40
Déficit o Ahorro corriente	"	916,3	2.651,3	393,5	4.321,60
Construcción - Quibdó					
Area aprobada total	M ²	15.488	2.618	9.539	14.981
Area aprobada para vivienda	"	8.718	1.676	6.862	11.571

Fuente: DANE; DIAN; SUPERBANCARIA; Cámara de Comercio Quibdó

2.1 EMPLEO

2.1.1 Indicadores del mercado laboral en el Chocó

Tabla 3
Chocó. Indicadores del mercado laboral
2002 - 2004 (enero - diciembre)

Concepto	2002	2003	2004
% población en edad de trabajar	71,8	73,0	70,9
Tasa global de participación	65,7	66,5	63,8
Tasa de ocupación	60,8	62,1	57,6
Tasa de desempleo	7,4	6,7	9,7
T.D. Abierto	5,5	5,0	6,8
T.D. Oculto	1,9	1,7	2,8
Tasa de subempleo	45,4	41,8	36,8
Insuficiencia de horas	14,3	11,3	8,9
Empleo inadecuado por competencias	2,0	4,7	4,8
Empleo inadecuado por ingresos	38,7	36,8	31,6
Población total	410.123	411.843	413.904
Población en edad de trabajar	294.548	300.525	293.384
Población económicamente activa	193.498	199.937	187.128
Ocupados	179.178	186.549	169.022
Desocupados	14.321	13.388	18.107
Abiertos	10.652	10.017	12.791
Ocultos	3.668	3.370	5.315
Inactivos	101.050	100.588	106.256
Subempleados	87.880	83.633	68.824
Insuficiencia de horas	27.686	22.582	16.659
Empleo inadecuado por competencias	3.934	9.319	9.047
Empleo inadecuado por ingresos	74.974	73.638	59.206

Fuente: DANE. Encuesta Continua de Hogares

Los indicadores del mercado laboral en el departamento del Chocó en el año 2004 presentaron un significativo deterioro con respecto al año 2003. En efecto, la tasa de desempleo se incrementó en 3 puntos porcentuales; la tasa de ocupación disminuyó en 4,5 puntos y la tasa global de participación también descendió en 2,7 puntos porcentuales. Si tenemos en cuenta que la población total escasamente creció en 2.061 personas y el porcentaje de población en edad de trabajar también descendió, se puede advertir que el departamento del Chocó presenta una delicada situación social caracterizada por un alto índice de desempleo que puede agravarse con la reactivación de las tasas de fecundidad.

2.1.1.1 Tasa global de participación: $TGP = (PEA/PET)*100$

Según los resultados de la encuesta continua de hogares para el año 2004, la tasa global de participación para el Chocó disminuyó en 4,5 puntos con respecto a 2003, al pasar de 66,5% a 63,8%, explicado por una disminución de la población económicamente activa (PEA) en 12.809 personas y de la población en edad de trabajar (PET) en 7.141 personas; en complemento con lo anterior la población inactiva creció en 5.668 personas.

La disminución de la presión de la población en edad de trabajar sobre el mercado laboral en el Chocó, permite derivar las siguientes dos conclusiones: i) que parte de la población joven regresó a la escolaridad y, ii) que algunos miembros de los hogares que estaban buscando empleo, desistieron de tal propósito.

Gráfico 1
Chocó. Indicadores del mercado laboral.
2003 - 2004

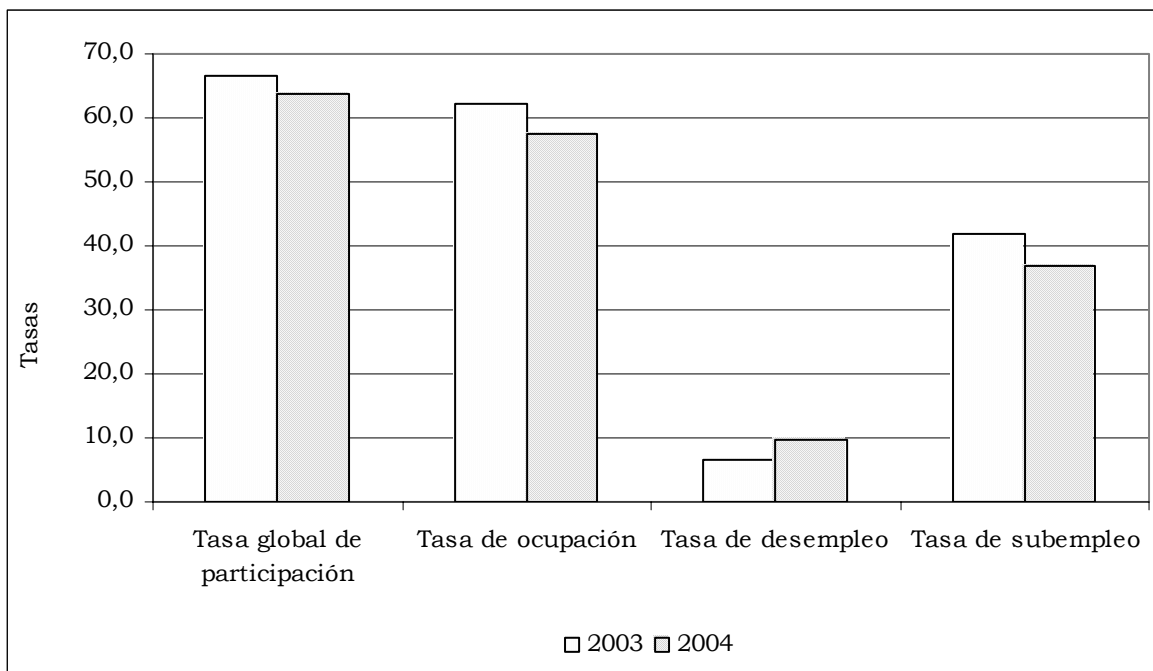

Fuente: DANE

2.1.1.2 Tasa de ocupación: $TO = (O/PET)*100$

La tasa de ocupación en el departamento del Chocó descendió de 62,1% en 2003 a 57,6% en 2004, equivalente igualmente a una disminución de la población ocupada, la cual pasó de 186.549 a 169.022 personas en 2004. Lo anterior significa que 17.527 personas dejaron de trabajar entre estos dos años.

Frente al contexto nacional, la tasa de ocupación del Chocó está 5 puntos por encima del total nacional (52,5%) y de los demás departamentos del país, excepto de Nariño (61,4%) y Cauca (59,7%). Los mejores resultados en el índice de ocupación del Chocó con respecto al resto del país, están explicados por la reducción de la población en edad de trabajar.

2.1.1.3 Tasa de desempleo: $TD = (D/PEA)*100$

Al finalizar el año 2004 la tasa de desempleo para el Chocó se ubicó en 9,7% superior a la arrojada el año anterior que fue de 6,7%; sin embargo este índice está muy por debajo del presentado en el total nacional (13,6%).

Tanto el desempleo abierto como el oculto crecieron para los años en comparación (6,8% y 2,8%, respectivamente), rompiendo la tendencia hacia la baja que traían desde el año 2002. Igualmente, la población desocupada se incrementó en 4.719 personas y ahora el departamento cuenta con 18.107 desempleados a diferencia de 13.388 en el año 2003.

2.1.1.4 Tasa de subempleo: $TS = (S/PEA)*100$

La tasa de subempleo cae y mejora en 5 puntos porcentuales al pasar de 41,8% en 2003 a 36,8% en el 2004, lo que se traduce en 14.809 subempleados menos.

Sin embargo, el subempleo por empleo inadecuado por competencias presentó un incremento y se situó en 4,8%, frente a 4,7% en 2003. Por el contrario, el subempleo inadecuado por ingresos disminuyó 5,2 puntos y se ubicó en 31,6%; similar comportamiento tuvo el subempleo por insuficiencia de horas al disminuir 2,4 puntos.

De esta forma, el departamento del Chocó cuenta a diciembre de 2004 con 68.824 personas subempleadas, de las cuales 59.206 lo son por insuficiencia de ingresos y 16.659 por insuficiencia de horas.

2.2 MOVIMIENTO DE SOCIEDADES

2.2.1 Inversión Neta

El movimiento de sociedades en el departamento del Chocó registró una gran reactivación al finalizar el año 2004. En efecto, la inversión neta ascendió a \$5.590.4 millones, equivalente a un crecimiento de 309% con respecto a igual periodo del año anterior. La constitución de dos importantes sociedades en el sector comercio y en transportes y comunicaciones en el segundo semestre del año y la reducción del número de sociedades liquidadas, explican este gran auge empresarial en la región.

Cuadro 1

**Chocó. Inversión neta, según actividad económica 1/
Enero - Diciembre (2003 - 2004)**

Miles de pesos

Actividad económica	Enero - Diciembre 2003		Enero - Diciembre 2004		Variación	
	No.	Valor	No.	Valor	Absoluta	%
Total		1.365.459		5.590.439	4.224.980	309,4
Agropecuaria		32.875		---	(--)	(--)
Explotación de minas y canteras		--		3.000	(--)	(--)
Industria manufacturera		2.832		11.500	8.668	306
Electricidad, gas y agua		---		40.000	(--)	(--)
Construcción		65.000		4.000	-61.000	-93,8
Comercio, restaurantes y hoteles		428.601		1.301.054	872.453	203,6
Transporte y comunicaciones		175.159		2.727.500	2.552.341	1457,2
Act. Inmobiliarias y empresariales		24.850		108.300	83.450	335,8
Servicios sociales y de salud		358.142		179.650	-178.492	-49,8
Servicios sociales y personales		278.000		1.215.435	937.435	337,2

Fuente: Cámara de comercio de Quibdó

1/ Inversión neta= capital constituido+capital reformado-capital liquidado. Incluye cambios de domicilio.

2.2.2 Sociedades Constituidas

El valor de las sociedades constituidas en el departamento del Chocó ascendió a \$5.624 millones en el año 2004, reflejado en un crecimiento de 464,7% frente al año 2003, en el cual ascendieron a \$995.8 millones. La creación de 60 sociedades más que el año anterior y la gran magnitud del capital invertido en las nuevas empresas, especialmente en el segundo semestre del año, permitió que se mantuviera el dinamismo de crecimiento de las sociedades constituidas en el departamento.

Las actividades económicas que más coadyuvaron al crecimiento del movimiento de sociedades en la región fueron:

- i) Transporte y Comunicaciones, en donde se crearon 10 sociedades (7 sociedades menos que el año anterior), pero se destaca el inicio de operaciones de la empresa “Línea Aérea la de Oro S.A.” con un capital de constitución de \$2.600 millones, la cual tiene como objetivo el transporte de pasajeros y carga al interior del departamento.
- ii) El sector Comercio, Restaurantes y Hoteles, con la creación de 71 nuevos establecimientos (20 más que el año 2003) por un valor de \$1.330.1 millones, en el cual sobresale la apertura de un importante centro de distribución de licores con asiento en la ciudad de Quibdó por un valor de \$872,4 millones; igualmente debe destacarse la creación de almacenes misceláneos que comercializan artículos del agro, del hogar, repuestos para carros, motos y equipos de oficina.

- iii) En los Servicios Sociales y de Salud, se crearon 55 centros de atención médica por un valor de \$179.6 millones, destacándose el montaje de un especializado consultorio clínico en la ciudad de Quibdó por un valor de \$20 millones.
- iv) Finalmente en las actividades Inmobiliarias y Empresariales se crearon 21 sociedades (15 más que en 2003) por un valor de \$108.3 millones, dedicadas al negocio de la propiedad raíz y a las asesorías contables y financieras.

Cuadro 2

**Chocó. Sociedades constituidas, según actividad económica
Enero - Diciembre (2003 - 2004)**

Miles de pesos

Actividad económica	Enero - Diciembre 2003		Enero - Diciembre 2004		Variación	
	No.	Valor	No.	Valor	Absoluta	%
Total	110	995.842	170	5.624.004	4.628.162	464,7
Agropecuaria	4	32.875	---	---	(--)	(--)
Explotación de minas y canteras	---	---	1	3.000	(--)	(--)
Industria manufacturera	2	2.832	2	11.500	8.668	306,1
Electricidad, gas y agua	---	---	1	40.000	(--)	(--)
Construcción	3	65.000	2	4.000	-61.000	-93,8
Comercio, restaurantes y hoteles	51	420.126	71	1.330.119	909.993	216,6
Transporte y comunicaciones	17	109.159	10	2.732.000	2.622.841	2402,8
Act. Inmobiliarias y empresariales	6	29.200	21	108.300	79.100	270,9
Servicios sociales y de salud	19	71.650	55	179.650	108.000	150,7
Servicios sociales y personales	8	265.000	7	1.215.435	950.435	358,7

Fuente: Cámara de comercio de Quibdó

Tabulados: Banco de la República - Estudios Económicos Medellín

2.2.3 Sociedades Reformadas

Al terminar el periodo enero– diciembre del año 2004 las reformas de capital en el departamento del Chocó ascendieron a \$25.0 millones, equivalentes a una variación porcentual negativa de 94,1% con respecto al mismo periodo del año 2003, en el cual se situaron en \$422.5 millones. Las 5 empresas reformadas pertenecen al sector manufacturero, comercio y servicios sociales y personales.

Cuadro 3
Chocó. Sociedades reformadas, según actividad económica
Enero - Diciembre (2003 - 2004)

Actividad económica	Miles de pesos					
	Enero - Diciembre 2003		Enero - Diciembre 2004		Variación	
	No.	Valor	No.	Valor	Absoluta	%
Total	7	422.542	5	25.000	-397.542	-94,1
Agropecuaria	---	---	---	---	---	---
Industria manufacturera	---	---	1	6.000	(--)	(--)
Electricidad, gas y agua	---	---	---	---	---	---
Construcción	---	---	---	---	---	---
Comercio, restaurantes y hoteles	2	21.500	2	15.000	-6.500	-30,2
Transporte y comunicaciones	1	71.000	---	---	(--)	(--)
Act. Inmobiliarias y empresariales	1	2.500	---	---	(--)	(--)
Servicios sociales y de salud	2	314.542	2	4.000	-310.542	-98,7
Servicios sociales y personales	1	13.000	---	---	(--)	(--)

Fuente: Cámara de comercio de Quibdó

Tabulados: Banco de la República - Estudios Económicos Medellín

2.2.4 Sociedades Disueltas

Cuadro 4
Chocó. Sociedades disueltas, según actividad económica
Enero - Diciembre (2003 - 2004)

Actividad económica	Miles de pesos					
	Enero - Diciembre 2003		Enero - Diciembre 2004		Variación	
	No.	Valor	No.	Valor	Absoluta	%
Total	13	55.925	18	58.565	2.640	4,7
Agropecuaria	---	---	---	---	---	--
Industria manufacturera	1	3.000	1	6.000	3.000	100,0
Electricidad, gas y agua	---	---	---	---	---	--
Construcción	---	---	---	---	---	--
Comercio, restaurantes y hoteles	5	13.025	13	44.065	31.040	238,3
Transporte y comunicaciones	1	5.000	2	4.500	-500	-10,0
Act. Inmobiliarias y empresariales	3	6.850	---	---	(--)	(--)
Servicios sociales y de salud	3	28.050	2	4.000	-24.050	-85,7
Servicios sociales y personales	---	---	---	---	---	--

Fuente: Cámara de comercio de Quibdó

Tabulados: Banco de la República - Estudios Económicos Medellín

En el año 2004 se liquidaron 5 sociedades más que el año anterior, pero no incidieron significativamente en la inversión neta por el bajo capital invertido en ellas. La pérdida total

por estas 18 sociedades liquidadas ascendió a \$58.6 millones, superior en 4,7% a la registrada en el año 2003, la cual ascendió a \$55.9 millones. Las sociedades disueltas están ubicadas en el sector de comercio (13), manufacturero, comunicaciones y servicios sociales y de salud.

2.3 SECTOR EXTERNO

2.3.1 Exportaciones

Las exportaciones FOB originarias del departamento del Chocó alcanzaron la suma de US\$3.595.939 durante el año 2004, presentando un aumento de 22,4% con respecto al mismo periodo del año anterior en el que las exportaciones fueron de US\$ 2.937.685.

Lo anterior fue el resultado del buen comportamiento de los precios de los bienes transables en el mercado internacional, puesto que las ventas al exterior por volumen mostraron una caída del 12,5%, situación atribuida principalmente a los bienes del subsector de minerales metálicos en el que se redujo en 13,5% el volumen exportado, aunque su valor observó un aumento del 12,5%. De hecho, el valor de las ventas del sector minero participó con el 87,3% del total, mientras que el volumen representó el 98,4% del peso total.

De acuerdo con la clasificación CIIU o por actividades económicas, las ventas al exterior del sector industrial aumentaron 219,2%, impulsadas principalmente por el buen comportamiento de las ventas de metálicas básicas, sustancias químicas y papel y sus derivados. El 87,3% de las exportaciones del departamento tuvo como destino Japón, país que le compró productos minerales metálicos; le siguió Estados Unidos con el 9,5%, por compras de metálicas básicas y Ecuador con el 1,1%, por concepto de papel y sus productos.

2.3.2 Importaciones

Durante el año 2004 se registraron importaciones en el departamento del Chocó por un valor FOB de US\$336.947, fundamentalmente relacionadas con maquinaria, aunque debe precisarse que estas cifras no son comparables con el año 2003 debido a que en este año no se realizaron importaciones.

Por país de origen, las mayores importaciones se realizaron de Canadá y Estados Unidos (59% y 5,0% del total, respectivamente) y corresponden a maquinaria; del Reino Unido y Venezuela se compraron productos del sector de metálicas básicas y corresponden al 31% y 5,0% del total, en su orden.

Cuadro 5

**Chocó. Exportaciones registradas por valor, según CIU¹
Enero - Diciembre (2003 - 2004)**

Descripción	Kilos		Var. % 04 / 03	Valores FOB U S\$		Var. % 04 / 03
	2003	2004		2003	2004	
Total	9.170.685	8.022.999	-12,51	2.937.685	3.595.939	22,41
Sector agropecuario, silvicultura caza y pesca	912	386	-58	4.340	1.424	-67
Producción agropecuaria	644	386	-40	1.162	1.424	23
Caza ordinaria	240	-	-	250	-	-
Pesca	28	-	-	2.928	-	-
Sector minero	9.130.000	7.894.483	-13,53	2.791.058	3.140.284	12,51
Extracción minerales metálicos	9.130.000	7.894.483	-13,53	2.791.058	3.140.284	12,51
Extracción otros minerales	-	-	-	-	-	-
Sector industrial	39.773	128.130	222,15	142.287	454.232	219,24
Productos alimenticios. Bebidas y tabaco	21.499	23.011	7,03	108.740	21.665	-80
Frabricación productos alimenticios, excepto bebidas	21.499	21.370	16	108.740	19.393	-82
Fabricación otros productos alimenticios, excepto bebidas	-	1.642	-	-	2.271	-
Tabaco	-	-	-	-	-	-
Textiles prendas de vestir	-	857	-	-	13.889	-
Textiles	-	835	-	-	12.683	-
Prendas de vestir	-	22	-	-	1.206	-
Industria maderera	976	41	-	1.746	933	-
Madera y sus productos	-	41	-	-	933	-
Muebles de madera	976	-	-	-	1.691	-
Fabricación de papel y sus productos	560	63.634	-	504	38.372	-
Papel y sus productos	560	63.634	-	504	38.372	-
Imprentas y editoriales	-	-	-	-	-	-
Fabricación sustancias químicas	14.707	40.389	174,62	25.190	41.537	64,89
Químicos industriales	-	-	-	-	-	-
Otros químicos	-	30.478	-	-	30.985	-
Derivados del petróleo	-	9.911	-	-	10.552	-
Caucho	5.917	-	-	9.510	-	-
Plásticos	8.790	-	-	15.680	-	-
Minerales no metálicos						
Metálicas básicas			15		334.369	
Básicas metales no ferrosos			15		334.369	
Maquinaria y equipo	1753	63	-96	5411	680	-87
Metálicos excepto maquinaria	1.743	-	-	5.116	-	-
Maquinaria excepto eléctrica	-	63	-	-	680	-
Maquinaria eléctrica	10	-	-	295	-	-
Equipo profesional y científico	-	-	-	-	-	-
Otras industrias	278	120	-57	696	2.788	301
Otras industrias manufactureras	278	120	-57	696	2.788	301

Fuente: DANE

Cuadro 6

**Chocó. Importaciones registradas por valor, según CIU
Enero - Diciembre de 2004 1/**

Descripción	Kilos	Valores FOB U S\$
	2004	2004
Total	265.618	336.947
Sector industrial	265.618	336.947
Textiles prendas de vestir	0,84	10
Textiles	--	--
Prendas de vestir	0,84	10
Metálicas básicas	247.473	215.640
Básicas de hierro y acero	247.473	215.640
Básicas metales no ferrosos	--	--
Maquinaria y equipo	18.144	121.297
Metálicos excepto maquinaria	--	--
Maquinaria excepto eléctrica	18.144	121.297

Fuente:DANE

1/ En el año 2003 no se realizaron importaciones.

2.4 ACTIVIDAD FINANCIERA

2.4.1 Monto de las captaciones nominales

Según la información suministrada por la Superintendencia Bancaria, las captaciones de los bancos comerciales en el departamento del Chocó ascendieron a \$133.258 millones al finalizar el año 2004, equivalente a una variación nominal de 22% con respecto al año 2003, en el cual ascendieron a \$109.238 millones.

Cuadro 7

**Chocó. Saldos de las captaciones del sistema financiero
Diciembre de 2003 - 2004**

Variables	Saldos a fin de		Millones de pesos
			Var %
	Diciembre 2003	Diciembre 2004	Anual
Total	109.238	133.258	22,0
A. Bancos comerciales	109.238	133.258	22,0
Depósitos en cuenta corriente bancaria	46.741	60.985	30,5
Certificados de depósito a término	11.548	14.767	27,9
Depósitos de ahorro	50.949	57.449	12,8
Títulos de inversión	22	57	159,1

Fuente: SUPERBANCARIA

El comportamiento de las operaciones pasivas para los periodos en comparación se caracterizó por una gran reactivación de los depósitos en cuenta corriente y los certificados de depósito a término fijo, los cuales crecieron 30,5% y 27,9%, respectivamente. En general, se observó una tendencia de fortalecimiento de las captaciones del sistema financiero, si se tiene en cuenta que los depósitos de ahorro también crecieron (12,8%) para los años en comparación.

2.4.2 Monto de las colocaciones nominales

Al terminar el año 2004 las colocaciones de los bancos comerciales del departamento del Chocó registraron un saldo de \$47.737 millones, equivalentes a un incremento del 10,5% frente al año 2003. El crédito de consumo con un crecimiento nominal de 18,0%, participó con el 70,0% de los recursos colocados en la economía; los créditos comerciales a pesar de su decrecimiento para los periodos en comparación (-7,2%) continuaron siendo una importante fuente de financiamiento para la región, destacándose asimismo los desembolsos por microcréditos que crecieron 130,0%.

Cuadro 8

Chocó. Saldos de las colocaciones del sistema financiero

Diciembre de 2003 - 2004

Variables	Millones de pesos		
	Saldos a fin de		Var %
	Diciembre 2003	Diciembre 2004	Anual
Total	43.212	47.737	10,5
A. Bancos comerciales	43.212	47.737	10,5
Créditos de consumo	28.442	33.573	18,0
Créditos de vivienda	2.852	2.335	-18,1
Créditos Comerciales	11.355	10.534	-7,2
Microcréditos	563	1.295	130,0

Fuente: SUPERBANCARIA

2.5 FINANZAS PÚBLICAS TERRITORIALES

2.5.1 Situación fiscal del gobierno central departamental

La gobernación del Chocó arrojó un superávit de \$4.401 millones al finalizar el año 2004, fruto de un importante crecimiento real de los ingresos totales y un muy leve crecimiento de los gastos totales.

Los ingresos totales ascendieron en diciembre de 2004 a \$151.308 millones, equivalentes a una variación real de 28,66% con respecto a igual periodo de 2003, en el cual se situaron en \$111.478 millones. El 89% de los ingresos totales corresponden a transferencias recibidas a

través del sistema general de participaciones del gobierno central nacional y el restante 11% a ingresos tributarios.

Los ingresos tributarios ascendieron a \$16.448 millones, equivalentes a una variación real de 17,46% con respecto a junio de 2003, en el cual se situaron en \$13.273 millones. El impuesto por venta de licores (aguardiente y cerveza) participó con el 63% de los ingresos tributarios y junto con el impuesto de la sobretasa a la gasolina explican el repunte de la tributación en el departamento.

Los ingresos por transferencias tuvieron un crecimiento real de 31,37% para los periodos en comparación y son en gran medida los responsables del gran incremento de los ingresos totales y están evidenciando la gran dependencia que tiene el departamento de las transferencias interterritoriales.

Los gastos totales ascendieron al finalizar el año 2004 a \$146.906 millones, equivalentes a una variación real de 1,83% con respecto al mismo periodo de 2003, lo cual corrobora el esfuerzo de la administración gubernamental en el ajuste de los mismos.

Cuadro 9

Chocó. Situación fiscal del gobierno central departamental

Enero - Diciembre (2003 - 2004)

(millones de pesos)

variables económicas	Diciembre				variaciones			
	2003		2004		Corrientes		constantes	
	corrientes	constantes	corrientes	constantes	absoluta	%	absoluta	%
INGRESOS	111.478,2	76.517,4	151.308,4	98.444,0	39.830,2	35,73	21.926,6	28,66
Tributarios	13.273,2	9.110,6	16.448,0	10.701,4	3.174,8	23,92	1.590,8	17,46
No Tributarios	937,9	643,8	258,0	167,9	-679,9	-72,49	-475,9	-73,93
Por Transferencias 1	97.048,4	66.612,9	134.501,7	87.509,2	37.453,3	38,59	20.896,3	31,37
De Capital	218,7	150,1	100,7	65,5	---	(--)	(--)	(--)
GASTOS	136.752,2	93.865,2	146.906,4	95.580,0	10.154,2	7,43	1.714,8	1,83
Funcionamiento	126.571,1	86.877,0	144.225,1	93.835,5	17.654,0	13,95	6.958,5	8,01
Intereses y com. Deuda	---	---	---	---	---	--	--	--
Por transferencias 1	6.770,0	4.646,9	516,8	336,2	-6.253,2	-92,37	-4.310,6	-92,76
Inversión (FBK)	3.158,2	2.167,8	2.084,8	1.356,4	-1.073,4	-33,99	-811,3	-37,43
Otros de capital	252,9	173,6	79,7	51,9	-173,2	-68,49	-121,7	-70,13
Préstamo neto	---	---	---	---	---	--	--	--
Déficit(-) o superávit(+) tot.	-25.274,0	-17.347,8	4.401,9	2.864,0	29.675,9	-117,42	20.211,7	-116,51

Cálculos: Estudios Económicos Banco de la República-Medellín

Fuente: Secretaría de Hacienda Municipal de Quibdó

1 Incluye corrientes y de capital

La inversión en formación bruta de capital tuvo una disminución real de 37,43% con respecto a diciembre de 2003. Su participación frente a los gastos totales es del 1,4% y frente a los ingresos tributarios del 12,7%, lo que indica que hay una destinación insignificante para el mantenimiento de la infraestructura física (carreteras, alcantarillados, acueducto y hospitales) y que un mínimo porcentaje de los impuestos está siendo retribuido en servicios básicos a la comunidad. El superávit registrado en el periodo fiscal de análisis,

demuestra que la administración tuvo recursos para realizar una mayor inversión en infraestructura.

Los gastos de funcionamiento ascendieron a \$144.225 millones, equivalentes a un crecimiento real de 8% y representan el 98% de los gastos totales. Dentro de los gastos de funcionamiento se incluyen los sueldos y prestaciones sociales de los maestros y el sostenimiento de los establecimientos educativos; estos pagos ascendieron en el año 2004 a \$127.077 millones (88,11% del funcionamiento y son atendidos con recursos del SGP); el porcentaje restante tiene como finalidad el pago de la nómina y compras de bienes y servicios de las demás secretarías administrativas, lo que permite concluir que no existe un crecimiento de gasto burocrático y por el contrario hay una política de contención del mismo al interior de la administración del departamento.

2.5.2 Situación fiscal del gobierno central municipal

El municipio de Quibdó registró un superávit de \$1.848 millones al finalizar el año 2004, debido a un sostenido crecimiento de los ingresos totales y una desaceleración en el crecimiento de los gastos totales con respecto al año anterior.

Los ingresos totales ascendieron en diciembre de 2004 a \$25.979 millones, equivalentes a una variación real de 21,11% con respecto al mismo periodo del año 2003, en el cual se situaron en \$20.333 millones.

Los ingresos tributarios tuvieron un crecimiento real de 36,18%, al pasar de \$2.641 millones en 2003 a \$3.795 millones en 2004. La sobretasa a la gasolina motor y el predial representan el 69% de los ingresos tributarios.

Los ingresos por transferencias pasaron de \$16.668 millones en diciembre de 2003 a \$20.233 millones al finalizar el año 2004. Estos ingresos corresponden en su totalidad a la participación del municipio en el Sistema General de Participaciones (SGP).

Los gastos totales tuvieron un incremento real de 7,09%, al pasar de \$21.358 millones a \$24.130 millones para los periodos en comparación.

Los gastos de funcionamiento que participan con el 82% del total de gastos, se situaron en \$19.857 millones a diciembre de 2004. Dentro de éstos, sobresale la erogación para la cobertura del régimen subsidiado en salud; los giros por este concepto ascendieron a \$10.573 millones, es decir, explican el 53% de los gastos de funcionamiento y el 44% de los gastos totales.

Los gastos por remuneración al trabajo y compras de bienes y servicios participan con el 37% de los gastos de funcionamiento y el 30% de los gastos totales y tuvieron un incremento nominal del 10% con respecto al año 2003, lo que demuestra la intención de la administración municipal en frenar el crecimiento de estos gastos con respecto a las tendencias de años anteriores.

La inversión en formación bruta de capital tuvo una disminución real de 30,97%, al pasar de \$5.042 millones en diciembre de 2003 a \$3.672 millones en igual periodo de 2004. La

inversión participó con el 15% de los gastos totales y el 14% de los ingresos totales y tuvo como destinación específica el mantenimiento de carreteras, acueductos, alcantarillados, escuelas y hospitales. La anterior situación deja al descubierto una incoherencia en las políticas de asignación del presupuesto, debido a que el superávit del periodo demuestra que existían recursos para la creación de nueva infraestructura física y en general para la prestación de los servicios básicos a la comunidad.

Cuadro 10

**Chocó. Situación fiscal del gobierno central municipal
Enero - Diciembre (2003 - 2004)**

(millones de pesos)

variables económicas	Diciembre				variaciones			
	2003		2004		Corrientes		constantes	
	corrientes	constantes	corrientes	constantes	absoluta	%	absoluta	%
INGRESOS	20.333,4	13.956,6	25.978,9	16.902,3	5.645,5	27,76	2.945,7	21,11
Tributarios	2.641,9	1.813,4	3.795,5	2.469,4	1.153,6	43,67	656,1	36,18
No Tributarios	389,8	267,6	820,7	534,0	430,9	110,54	266,4	99,57
Por Transferencias 1/	16.668,2	11.440,9	20.233,9	13.164,5	3.565,7	21,39	1.723,7	15,07
De Capital	633,5	434,8	1.128,8	734,4	495,3	78,18	299,6	68,90
GASTOS	21.358,8	14.660,4	24.130,7	15.699,9	2.771,9	12,98	1.039,4	7,09
Funcionamiento	15.793,0	10.840,1	19.857,8	12.919,8	4.064,8	25,74	2.079,7	19,19
Intereses y com. Deuda	209,8	144,0	131,6	85,6	-78,2	-37,27	(-)	(-)
Por transferencias 1/	129,5	88,9	145,7	94,8	16,2	12,51	(-)	(-)
Inversión (FBK)	5.042,4	3.461,0	3.672,0	2.389,1	-1.370,4	-27,18	-1.072,0	-30,97
Otros de capital	184,1	126,4	323,6	210,5	139,5	75,77	84,2	66,61
Préstamo neto	---	---	---	---	---	--	--	--
Déficit(-) o superávit(+) tot.	-1.025,4	-703,8	1.848,3	1.202,5	2.873,7	-280,25	1.906,4	-270,86

Cálculos: Estudios Económicos Banco de la República-Medellín

Fuente: Secretaría de Hacienda Municipal de Quibdó

1/ Incluye corrientes y de capital

2.5.3 Recaudo de impuestos nacionales

La DIAN del departamento del Chocó recaudó \$11.715 millones por impuestos nacionales en el acumulado enero – diciembre de 2004, lo cual significó un aumento nominal del 9,5% y real de 3,6% respecto del mismo periodo del año 2003, en el cual estos ingresos fueron de \$10.699 millones. La tasa de crecimiento observada en el total del recaudo de Chocó, obedeció al efecto conjunto de los siguientes factores:

a) un importante crecimiento en el componente de cuotas del impuesto de Renta, con una tasa nominal de 45,8% y real de 38,4% a diciembre de 2004 frente a igual periodo de 2003. En particular sobresalió el 358% de incremento nominal en el mes de febrero, situación que estuvo asociada a los cambios suscitados por la aplicación de la nueva Ley de Reforma Tributaria.

Cuadro 11

**Chocó. Recaudo de impuestos nacionales
Enero - Diciembre (2003 - 2004)**

Periodo	Impuesto de Renta			Ventas			Timbre 2	Importaciones			Otros 3	Total
	Cuotas	Retención	Total	Declaración	Retención	Total		Gravame	Iva	Total		
Cifras en Millones de Pesos Corrientes												
Total 2003	958	7.099	8.057	1.222	940	2.162	252	-	-	-	228	10.699
Enero	7	569	576	142	72	214	1	-	-	-	10	801
Febrero	32	369	401	23	48	71	7	-	-	-	60	538
Marzo	28	471	499	197	88	285	6	-	-	-	20	810
Abril	275	558	833	14	85	99	6	-	-	-	10	948
Mayo	87	432	519	186	79	265	13	-	-	-	7	804
Junio	101	497	599	21	84	105	14	-	-	-	7	724
Julio	44	616	660	198	61	259	28	-	-	-	82	1.029
Agosto	50	562	612	9	67	76	31	-	-	-	6	725
Septiembre	17	526	543	193	77	270	70	-	-	-	7	891
Octubre	38	631	669	19	71	90	57	-	-	-	4	820
Noviembre	249	803	1.052	194	126	320	10	-	-	-	4	1.386
Diciembre	31	1.064	1.095	26	82	107	10	-	-	-	11	1.223
Total 2004	1.397	7.913	9.309	1.075	802	1.877	309	12	1	12	207	11.715
Enero	13	750	763	201	143	344	37	-	-	-	12	1.156
Febrero	146	512	658	13	55	68	20	-	-	-	14	760
Marzo	44	623	667	143	71	214	7	-	-	-	12	901
Abril	469	678	1.147	21	66	87	8	4	0	4	25	1.272
Mayo	182	706	888	146	59	205	5	-	-	-	12	1.110
Junio	118	471	589	28	54	82	27	0	-	0	39	737
Julio	97	606	703	159	70	229	39	1	0	1	27	1.000
Agosto	77	640	717	13	40	53	37	6	-	6	5	818
Septiembre	33	602	636	166	57	224	39	0	-	0	11	910
Octubre	120	686	805	3	58	61	21	0	-	0	8	896
Noviembre	41	814	855	136	72	209	22	-	-	-	8	1.094
Diciembre	57	823	880	45	57	102	46	-	-	-	34	1.061
Variación % Corriente 2003/ 2004												
Total	45,8	11,5	15,5	-12,0	-14,6	-13,2	23,0	(-)	(-)	(-)	-9,5	9,5
Enero	88,2	31,7	32,4	41,4	98,0	60,5	(--)	(-)	(-)	(-)	20,0	44,3
Febrero	358,0	38,7	64,1	(42,1)	14,7	(3,7)	205,8	(-)	(-)	(-)	(76,3)	41,3
Marzo	54,1	32,4	33,6	(27,3)	(19,2)	(24,8)	31,0	(-)	(-)	(-)	(39,3)	11,2
Abril	70,6	21,5	37,7	45,4	(22,0)	(12,4)	43,8	(-)	(-)	(-)	152,4	34,2
Mayo	110,0	63,5	71,3	(21,3)	(25,1)	(22,4)	(64,6)	(-)	(-)	(-)	64,0	38,2
Junio	16,7	(5,3)	(1,6)	33,0	(35,1)	(21,4)	90,7	(-)	(-)	(-)	476,7	1,8
Julio	123,0	(1,6)	6,6	(19,5)	13,6	(11,7)	42,4	(-)	(-)	(-)	(66,9)	(2,8)
Agosto	54,5	13,9	17,1	38,8	(40,4)	(30,7)	19,3	(-)	(-)	(-)	(18,5)	12,8
Septiembre	97,3	14,5	17,1	(14,0)	(25,5)	(17,2)	(44,0)	(-)	(-)	(-)	48,3	2,1
Octubre	216,0	8,7	20,4	(83,9)	(18,7)	(32,4)	(62,0)	(-)	(-)	(-)	91,9	9,3
Noviembre	(83,4)	1,4	(18,7)	(29,8)	(42,8)	(34,9)	117,4	(-)	(-)	(-)	87,9	(21,1)
Diciembre	82,4	(22,6)	(19,7)	74,7	(30,1)	(5,0)	349,0	(-)	(-)	(-)	205,4	(13,3)
Variación % Real 2003 / 2004												
Total	38,4	5,4	9,3	(16,9)	(19,0)	(17,8)	(-)	(-)	(-)	(-)	(15,2)	3,6
Enero	77,2	24,1	24,7	33,2	86,5	51,2	(-)	(-)	(-)	(-)	13,0	35,9
Febrero	330,9	30,5	54,4	(45,6)	8,0	(9,4)	187,7	(-)	(-)	(-)	(77,7)	33,0
Marzo	45,1	24,6	25,8	(31,6)	(23,9)	(29,2)	23,4	(-)	(-)	(-)	(42,9)	4,7
Abril	61,7	15,2	30,5	37,9	(26,1)	(17,0)	36,3	(-)	(-)	(-)	139,2	27,2
Mayo	99,3	55,2	62,6	(25,3)	(28,9)	(26,4)	(66,4)	(-)	(-)	(-)	55,6	31,1
Junio	10,0	(10,7)	(7,2)	25,4	(38,8)	(25,9)	79,8	(-)	(-)	(-)	443,8	(4,0)
Julio	110,0	(7,4)	0,4	(24,2)	7,0	(16,8)	34,1	(-)	(-)	(-)	(68,8)	(8,5)
Agosto	45,9	7,5	10,6	31,1	(43,7)	(34,6)	12,7	(-)	(-)	(-)	(23,1)	6,5
Septiembre	85,0	7,3	9,8	(19,3)	(30,1)	(22,4)	(47,5)	(-)	(-)	(-)	39,0	(4,3)
Octubre	198,4	2,6	13,7	(84,8)	(23,3)	(36,1)	(64,1)	(-)	(-)	(-)	81,2	3,2
Noviembre	(84,4)	(4,1)	(23,1)	(33,7)	(46,0)	(38,5)	105,4	(-)	(-)	(-)	77,6	(25,4)
Diciembre	72,9	(26,7)	(23,8)	65,6	(33,7)	(10,0)	325,6	(-)	(-)	(-)	189,5	(17,8)

FUENTE: DIAN. Lectura de cinta bancos con fecha de consulta 05/02/04 para 2003 y 21/02/05 para 2004.

b) Por el aumento del 5,4% real registrado en la retención en la fuente a título de Renta.

c) Por la disminución observada en el pago del impuesto a las ventas internas, tanto por declaraciones o por el mecanismo de retención en la fuente, con una tasa nominal negativa de (13,2%) para el periodo de referencia.

De los \$9.309 millones de pesos recaudados por concepto de impuesto a la Renta durante el año 2004, el 85% se originó en los pagos realizados a través de la retención en la fuente y el restante 15% correspondió a lo pagado por cuotas. Por su parte, en el año 2003, de los \$8.057 millones que ingresaron, el 88,1% correspondió a retención y el restante 11,9% a cuotas.

Dentro del impuesto a las ventas, por cuyo concepto se recaudaron a diciembre de 2004 \$1.877 millones, el mayor porcentaje del recaudo se obtuvo por los pagos asociados con las declaraciones con 57,3%, mientras que durante 2003, su aporte fue de 56,5%. El restante 42,7% del 2004 y el 43,5% del 2003, se generó a través de las retenciones.

Debe señalarse que de agruparse los diversos conceptos de retención en la fuente, a saber: Por Renta, Ventas y Timbre, estos aportaron durante el año 2004 el 77,0% del total recaudado en el departamento.

El concepto de timbre, recaudado a través de la retención en la fuente, y otros, que incluye sanciones sin clasificar y errados, tan solo reportaron como participación el 4,4% dentro del total de los impuestos nacionales que ingresaron en el departamento del Chocó.

2.6 DEMOGRAFÍA

2.6.1 Evolución poblacional por municipios 2005

Según la proyección poblacional realizada por el DANE, al 30 de junio de 2005 la población del departamento del Chocó ascenderá a 416.318 habitantes, de los cuales el 43% se concentra en las cabeceras municipales (179.865 personas) y el restante 57% (236.453 personas) en el área rural. En la ciudad capital, Quibdó, vive el 23,9% de los habitantes del Departamento del Chocó.

**Mapa 1. Densidad poblacional
Departamento del Chocó
A junio 30 de 2005**

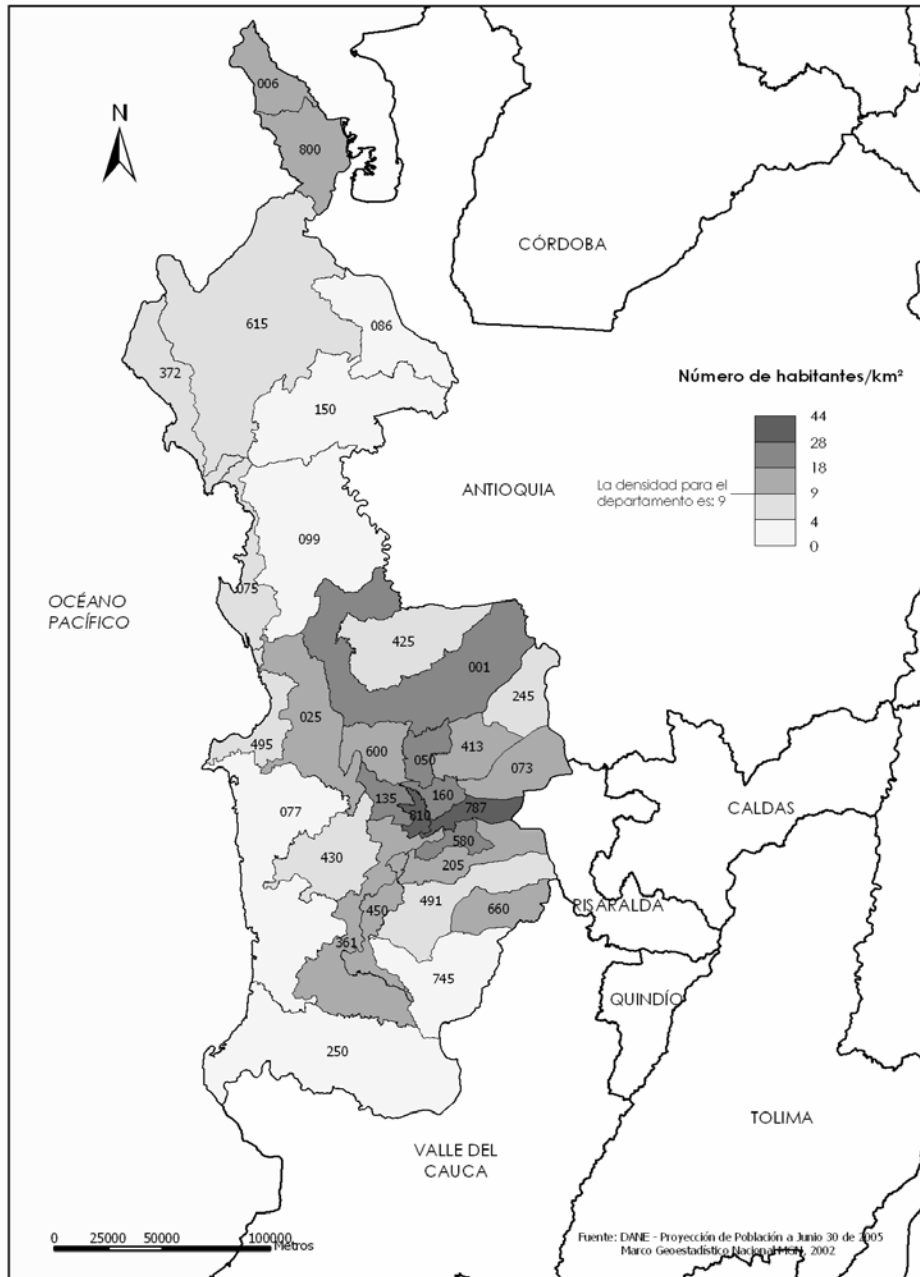

Cuadro 12
Chocó proyecciones de población por municipio
1995 - 2005 (A junio 30)

Municipio	total	cabecera	resto	%NBI
Quibdó	99.656	75.344	24.312	80,95
Acandi	11.319	4.873	6.446	68,63
Alto Baudo(Pie De Pato)	24.219	3.241	20.978	99,15
Atrato	7.848	2.840	5.008	94,30
Bagado	16.195	4.591	11.604	67,63
Bahia Solano (Mutis)	8.129	3.099	5.030	41,22
Bajo Baudo (Pizarro)	14.025	6.204	7.821	81,97
Bojaya (Bellavista)	11.395	1.393	10.002	83,05
Canton De San Pablo	9.154	3.294	5.860	80,40
Carmen Del Darien	9.685	1.127	8.558	94,00
Certegui	7.383	2.875	4.508	78,30
Condoto	14.588	9.968	4.620	88,34
El Carmen	7.328	2.271	5.057	46,53
Litoral Del San Juan	9.570	1.451	8.119	90,69
Istmina	21.255	13.891	7.364	80,55
Jurado	5.322	2.369	2.953	67,23
Lloro	10.486	2.666	7.820	93,31
Medio Atrato	9.538	948	8.590	94,30
Medio Baudo (Boca De Pepe)	9.159	618	8.541	91,10
Medio San Juan	7.207	2.915	4.292	80,40
Novita	8.828	1.907	6.921	55,55
Nuqui	5.324	2.759	2.565	59,74
Rio Iro	7.351	1.172	6.179	78,20
Rio Quito	7.677	1.193	6.484	94,30
Riosucio	26.555	7.200	19.355	94,82
San Jose Del Palmar	7.007	2.407	4.600	72,18
Sipi	2.544	332	2.212	96,07
Tado	15.494	10.166	5.328	84,05
Unguia	14.443	4.205	10.238	74,66
Union Panamericana ³⁸	7.634	2.546	5.088	80,40
Total	416.318	179.865	236.453	80,39

Fuente: DANE

2.7 SECTOR REAL

2.7.1 Agricultura

2.7.1.1 Cultivos permanentes, anuales y transitorios

El área total cosechada para la producción de cultivos permanentes, anuales y transitorios en el departamento del Chocó ascendió a 43.820 hectáreas en el año 2004, equivalentes a un crecimiento de 8,7% con respecto al año 2003.

Cuadro 13

**Chocó. Comportamiento de los cultivos transitorios, permanentes y anuales
Años 2003 - 2004**

Cultivos	Area Cosechada			Producción			Rendimiento	
	Hectáreas			Toneladas			Kg/hectárea	
	2003	2004	Var.%	2003	2004	Var.%	2003	2004
Maíz	6.309	7.892	25,1	7.060	12.869	82,3	1,12	1,63
Arroz seco	9.374	9.387	0,1	17.263	17.932	3,9	1,84	1,91
Yuca	1.303	1.522	16,8	11.153	12.450	11,6	8,56	8,18
Frijol	9	15	66,7	23	38	65,2	2,56	2,53
Plátano	15.085	15.910	5,5	85.080	112.070	31,7	5,64	7,04
Ñame	184	286	55,4	898	1.771	97,2	4,88	6,19
Achin	316	297	-6,0	3.240	3.254	0,4	10,25	10,96
Piña	46	55	19,6	1.034	1.179	14,0	22,48	21,44
Coco	355	358	0,8	3.829	4.436	15,9	10,79	12,39
Borojo	1.247	1.273	2,1	3.211	3.244	1,0	2,57	2,55
Chontaduro	1.090	1.251	14,8	8.677	10.180	17,3	7,96	8,14
Palma de aceite	3.500	4.000	14,3	20.000	26.000	30,0	5,71	6,50
Caña panela	1.501	1.574	4,9	2.562	2.655	3,63	1,71	1,69

Fuente: Secretaría de Agricultura, Umatas, Urpas - Chocó

Los cultivos transitorios caracterizados por tener un ciclo vegetativo relativamente corto y una eficiente combinación de los factores de la producción (tierra, capital y trabajo), mantuvieron su acostumbrada dinámica productiva. Para los años en comparación, el maíz presentó un crecimiento de 25,1% en hectáreas cosechadas, de 82,3% en producción por toneladas y también creció levemente su rendimiento Kg./Has (1,63); el frijol creció 66,7% en hectáreas cosechadas y 65,2% en toneladas producidas; el arroz seco creció su rendimiento Kg./Has (1,9), pero no presentó mayores crecimientos en área cosechada y producción.

Los cultivos permanentes identificados por una estructura de producción de varias fases y una gran exigencia de supervisión de su ciclo productivo, continúan siendo los cultivos más intensivos en áreas cosechadas, debido a la histórica demanda interna que los ha caracterizado. Por ello en el 2004 el cultivo de plátano alcanzó 15.910 hectáreas cosechadas (5,5% de crecimiento) y 112.070 toneladas de producción, que representan el 53,86% del total producido por los diferentes cultivos de la región, así como un excelente rendimiento Kg./Has (7,04%); la yuca creció 16,8% en área cosechada, 11,6% en producción (12.450 toneladas) y un rendimiento de 8,18 Kg./Has. La palma de aceite también alcanzó una importante producción de 26.000 toneladas al terminar el año y se perfila como el cultivo más promisorio por su excelente rendimiento productivo (6.5 Kg./Has).

Los cultivos permanentes, transitorios y anuales de mayor rendimiento Kg./Has durante el año 2004 en el Departamento fueron en su orden: La piña (21,4); el coco (12,3); el achín (10,9) y el chontaduro (8,1).

2.7.2 Ganadería

2.7.2.1 Ganado Bovino

A diciembre de 2004 existían en el departamento del Chocó 130.304 cabezas de bovinos en sus diferentes modalidades (levante, lechero y engorde), de las cuales las hembras representaron el 73,0% del hato ganadero total; los individuos con más de 24 meses sumaron 60.541 cabezas (46%) y los de 0 a 12 meses un total de 28.016 cabezas (22%).

En los municipios de Acandí y Unguía se levanta el 72% del hato ganadero del departamento; en ambos municipios el 43% de los individuos tiene más de 24 meses y predomina el levante de hembras sobre los machos.

Cuadro 14

Chocó. Ganado bovino, porcino y aves de corral, por municipios Diciembre (2004)

Municipios	Bovinos		Porcinos		Aves	
	Hembras	Machos	Hembras	Machos	Postura	Engorde
Acandí	28.664	6.270	1.257	815	1.000	2.000
Unguía	45.147	14.344	1.438	1.073	350	4.000
Alto Baudó	237	86	15.030	2.258	8.500	5.230
Bahía Solano	1.675	793	389	278	120	5.600
Carmen de Atrato	1.555	2.950	240	235	3.000	1.800
Medio Baudó	53	55	2.988	3.545	7.422	11.208
Riosucio	7.557	630	1.183	1.185	3.134	7.310
Bajo Baudó	525	121	1.480	2.240	5.200	6.200
San José del Pal.	4.740	5.530	1.266	1.022	5.200	7.800
Quibdó	729	505	1.890	1.620	5.700	32.600
Otros	5.138	3.000	6.475	5.000	45.476	88.343
Total	96.020	34.284	33.636	19.271	85.102	172.091

Fuente: Secretaría de agricultura - Chocó

2.7.2.2 Ganado porcino

La ganadería porcina en el departamento del Chocó ascendió en diciembre de 2004 a 52.907 ejemplares; de éstos el 64% son hembras y el 53% tienen entre 0 y 6 meses de crianza (28.242 animales). A su vez en el municipio de Alto Baudó se concentra el 33% del hato de ganado porcino del departamento.

Gráfico 2
Chocó. Participación de los bovinos, porcinos y aves de corral
Año 2004

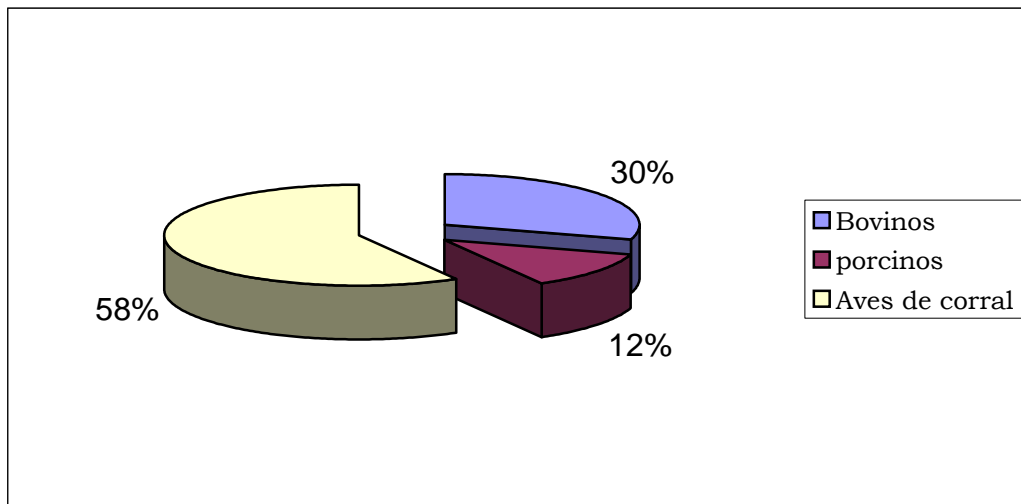

Fuente: Secretaría de Agricultura - Chocó

En síntesis en el departamento del Chocó el ganado bovino tienen una participación del 71% y el porcino el 29% del total del hato ganadero. Adicionalmente y como complemento a la dieta alimenticia de los pobladores de la región, se ha reportado la existencia de 257.193 aves de corral distribuidas entre aves de postura (85.102) y engorde (172.091).

2.7.3 Pesca

Cuadro 15
Chocó - Producción de pesca río Atrato, por kilogramos
2003 - 2004 (Enero - Diciembre)

Especie	Segundo semestre			Enero - Diciembre		
	2003*	2004	Variación %	2003*	2004	Variación %
Total	109.927	323.019	(--)	3.338.765	3.271.389	(--)
Bocachico	75.454	228.791	(--)	3.062.369	2.996.972	(--)
Denton	6.659	16.923	(--)	198.236	150.210	(--)
Quicharo	4.716	21.708	(--)	23.615	43.367	(--)
Doncella	7.663	5.821	(--)	15.288	9.442	(--)
Bagre	2.524	6.213	(--)	8.835	11.546	(--)
Barbudo	3.347	11.876	(--)	5.898	17.534	(--)
Charre	2.737	6.091	(--)	5.715	9.371	(--)
Boquiancha	1.890	1.916	(--)	7.849	4.748	(--)
Otros	4.937	23.680	(--)	10.960	28.199	(--)

Fuente: INCODER - Chocó

* No incluye el trimestre julio/septiembre

Por la anterior razón no es posible calcular la variación semestral y anual

La producción de pesca en el río Atrato ascendió a 3.271.389 kilogramos al terminar el año 2004 y a 323.019 kilogramos en el segundo semestre del mismo año, cifras no comparables con 2003, debido a que no se obtuvo información para el trimestre (julio/septiembre del año precedente). De todas formas la producción de pesca del año 2004 fue inferior en 67.376 kilogramos a la registrada en el 2003, aún sin contabilizar el trimestre referido.

Es importante resaltar que tradicionalmente la producción pesquera del segundo semestre sólo representa el 10% de la captura de todo el año, debido a que el mayor pico de producción o subienda se presenta en los primeros tres meses del año.

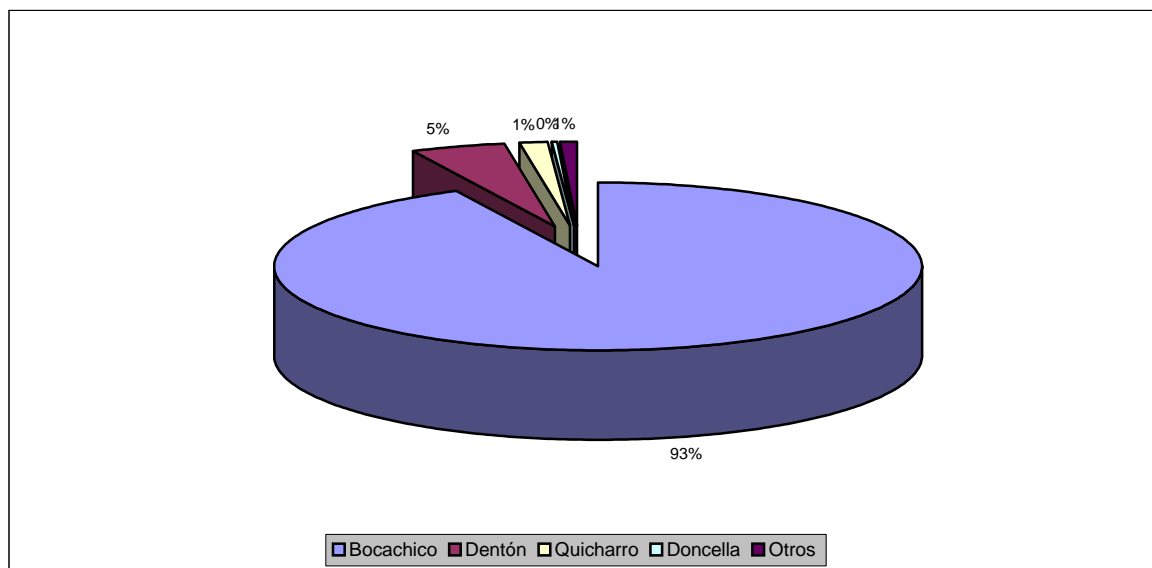
Gráfico 3**Chocó. Producción de pesca río atrato, por especies
Enero - Diciembre 2004**

Fuente: INCODER - Chocó

El bocachico sigue siendo el pescado más abundante y apetecido de la región, a diciembre de 2004 la producción de esta variedad ascendió a 2.996.972 kilogramos y representa el 92% de la pesca total de la región en el año. Otras especies importantes son: el dentón, con una producción anual de 150.210 kilogramos, a pesar que su captura también disminuyó entre los años en comparación; el quicharro, doncella, bagre y barbudo tuvieron una producción anual de 81.889 kilogramos que equivale al 5% de la pesca total del año.

Como se ha mencionado en anteriores informes, los datos recogidos a los pescadores de las comunidades cercanas a Quibdó e informados por el INCODER, representan aproximadamente el 60% de la captura que se hace en el área de influencia, debido a que parte de la producción es consumida e intercambiada entre las comunidades que viven a orillas del río.

2.7.4 Madera

El corte de madera en el departamento del Chocó ascendió a 534.596 metros cúbicos al finalizar el año 2004, equivalente a una variación de 0,37% frente al año 2003. La producción para el segundo semestre fue de 282.696 metros cúbicos, con un incremento de 11,27% con respecto al mismo semestre del año 2003, en el cual ascendió a 254.058 metros cúbicos.

Los municipios de Riosucio, Belén de Bajirá, Quibdó y Río Quito participan con el 46% del corte total de madera en la región, le siguen en participación, Litoral San Juan, Ungía y Tadó, con el 14%.

Cuadro 16

Chocó. Metros cúbicos de madera movilizados, por municipios 2003 - 2004 (Enero - Diciembre)

Municipio	Segundo semestre			Enero - Diciembre		
	2003	2004	Variación %	2003	2004	Variación %
Total	254.058	282.696	11,27	532.601	534.596	0,37
Riosucio	63.874	64.523	1,0	152.891	126.046	-17,6
Litoral San Juan	25.244	18.871	-25,2	70.552	24.752	-64,9
Carmen Darien	21.230	23.305	9,8	21.230	25.691	21,0
Tadó	13.700	14.265	4,1	22.155	24.226	9,3
Quibdó	21.441	16.257	-24,2	40.516	32.766	-19,1
Río Quito	24.332	18.054	-25,8	38.361	33.349	-13,1
Belén de Bajirá	5.607	30.825	449,8	10.933	51.485	370,9
Ungüia	12.600	13.604	8,0	23.563	24.934	5,8
Otros	66.030	82.992	25,7	152.400	191.347	25,6

Fuente: CODECHOCÓ. Subdirección de desarrollo sostenible

El cativo que es una de las especies madereras más abundantes de la región, su mayor producción se realiza en el municipio de Riosucio y representó el 16% de la producción total de madera del Chocó en año 2004; se caracteriza por su versatilidad y se utiliza principalmente para la elaboración de bloques y trozas. Las variedades: lechero, chanú, guino, abarco y cedro que se utilizan para la elaboración de trozas, tablones y vigas, participaron con el 44% del corte total de madera de la región en el año 2004 y se cultivan principalmente en el Litoral de San Juan, Tadó, Belen Bajirá, Río Quito, y Quibdó.

Gráfico 4
Chocó. Volúmenes de madera movilizados, por metros cúbicos.
Enero – Diciembre (2003 – 2004)

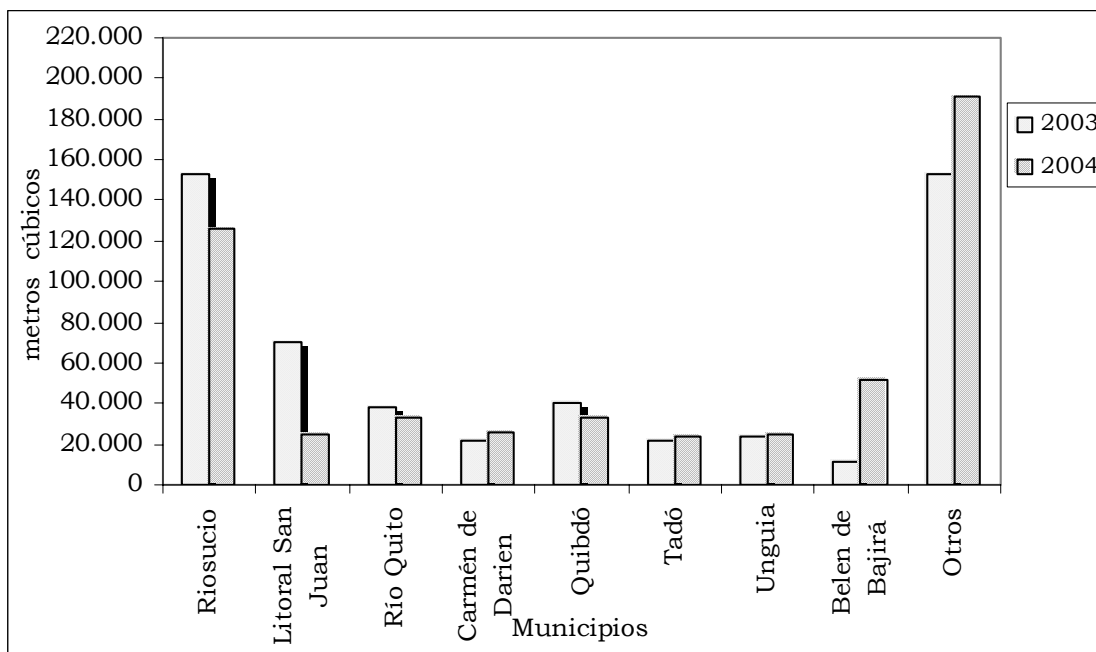

Fuente: CODECHOCÓ. Subdirección de desarrollo sostenible.

La explotación de la madera la realizan las comunidades indígenas en sus propios resguardos y los colonos de la región en terrenos propios y privados. Los permisos de explotación y los salvoconductos de movilización los otorga CODECHOCÓ. Los principales destinos son: los departamentos de Antioquia, Valle del Cauca y la Costa Atlántica, los cuales reciben la producción del Litoral del San Juan, Riosucio y Quibdó, respectivamente.

2.7.5 Construcción

2.7.5.1 Stock de Vivienda

Al finalizar el cuarto trimestre del año 2004 el departamento de Chocó tenía un total de 104.932 viviendas, superior en 2% al registrado en el mismo trimestre de 2003 y 4% con respecto al 2002; equivalente a una participación del 1% del stock total nacional que ascendió a 9.097 mil viviendas.

Por ubicación, el stock de vivienda localizada por fuera de la cabecera municipal alcanzó las 56.539 viviendas (54% del total) y en la cabecera ascendió a 48.393 viviendas (46% del total), predominando una destinación de 80,43% para uso propio, para arriendo de 15,17% y para otro tipo de ocupación el 4,40%.

Cuadro 17

Chocó. Stock de vivienda, por ubicación y tipo de ocupación, según trimestres 2002 - 2004

Trimestre	Total			Cabecera			Resto		
	Stock total	cabecera	resto	arrendada	propia	otro tipo de ocupación	arrendada	propia	otro tipo de ocupación
2002									
1	99.275	46.267	53.008	12.621	32.743	903	2.555	47.018	3.435
2	99.690	46.370	53.320	12.649	32.816	905	2.570	47.295	3.455
3	100.347	46.713	53.634	12.743	33.059	911	2.585	47.573	3.476
4	101.143	47.194	53.949	12.874	33.399	921	2.600	47.853	3.496
2003									
1	101.700	47.434	54.266	12.939	33.569	926	2.615	48.134	3.517
2	102.156	47.571	54.585	12.977	33.666	928	2.631	48.417	3.537
3	102.650	47.744	54.906	13.024	33.788	932	2.646	48.702	3.558
4	103.212	47.983	55.229	13.089	33.958	936	2.662	48.988	3.579
2004									
1	103.673	48.120	55.553	13.127	34.054	939	2.677	49.276	3.600
2	104.035	48.155	55.880	13.136	34.079	940	2.693	49.566	3.621
3	104.499	48.291	56.208	13.173	34.176	942	2.709	49.857	3.642
4	104.932	48.393	56.539	13.201	34.248	944	2.725	50.150	3.664

Fuente : DANE

Gráfico 5

Chocó. Stock total de vivienda, por trimestres 2003 - 2004

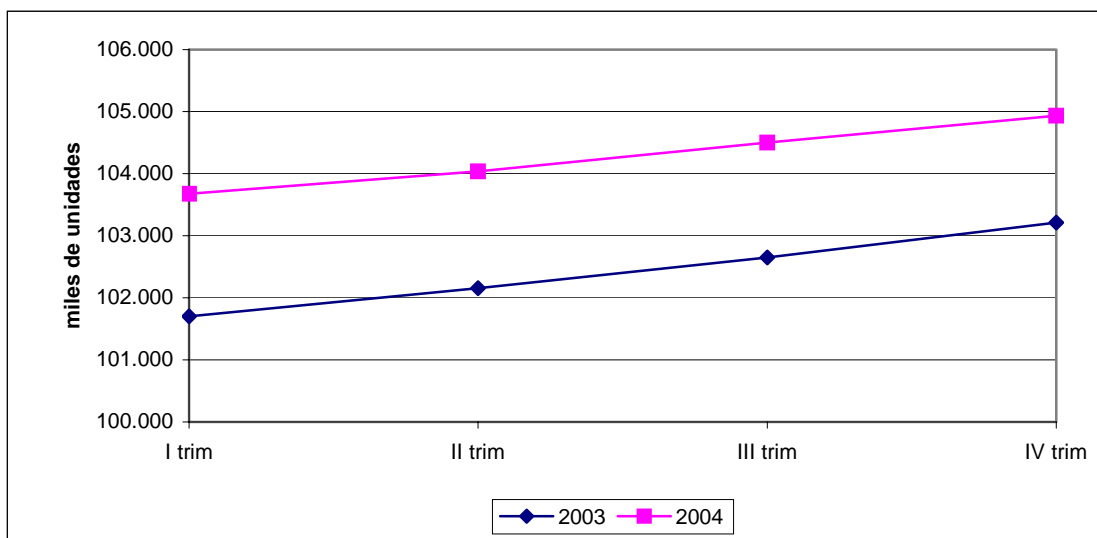

Fuente: DANE

Por ocupación, se encuentra que por fuera de la cabecera municipal existen 50.150 viviendas para uso propio (48% del stock total) y al interior de la cabecera se localizan 34.248 viviendas para este mismo uso (33%). Por el contrario la vivienda para arriendo presenta un mayor volumen en la cabecera (13.201 unidades) y 2.725 unidades por fuera de la cabecera; igualmente la vivienda para otro tipo de ocupación se localiza por fuera de la cabecera municipal (3.664 unidades).

Al revisar la serie histórica de los datos se evidencia un leve crecimiento en el stock de vivienda para los dos últimos trimestres del año 2004 con respecto a iguales periodos de 2002. En el tercer trimestre del año 2004 el número de viviendas creció en 4.152 unidades (pasó de 100.347 a 104.499 viviendas) y en el cuarto trimestre creció en 3.789 unidades, pasando de 101.143 viviendas en el tercer trimestre de 2002 a 104.932 en el mismo periodo de 2004. De igual forma, la participación por ocupación y ubicación ha permanecido estable en el transcurso de este lapso de tiempo, de allí que los datos no reflejan grandes variaciones.

2.7.5.2 Licencias de construcción

Durante el año 2004 se aprobaron en el departamento del Chocó licencias de construcción por 24.520 metros cuadrados, equivalente a un crecimiento del 58% con respecto al año anterior y una disminución de 47% a igual periodo de 2002. Al comparar el segundo semestre de 2004 con su igual de 2003, encontramos un incremento de 155% en el total de licencias aprobadas por metros cuadrados.

Gráfico 6

Chocó. Área aprobada para vivienda y otros destinos, por trimestres 2003 - 2004

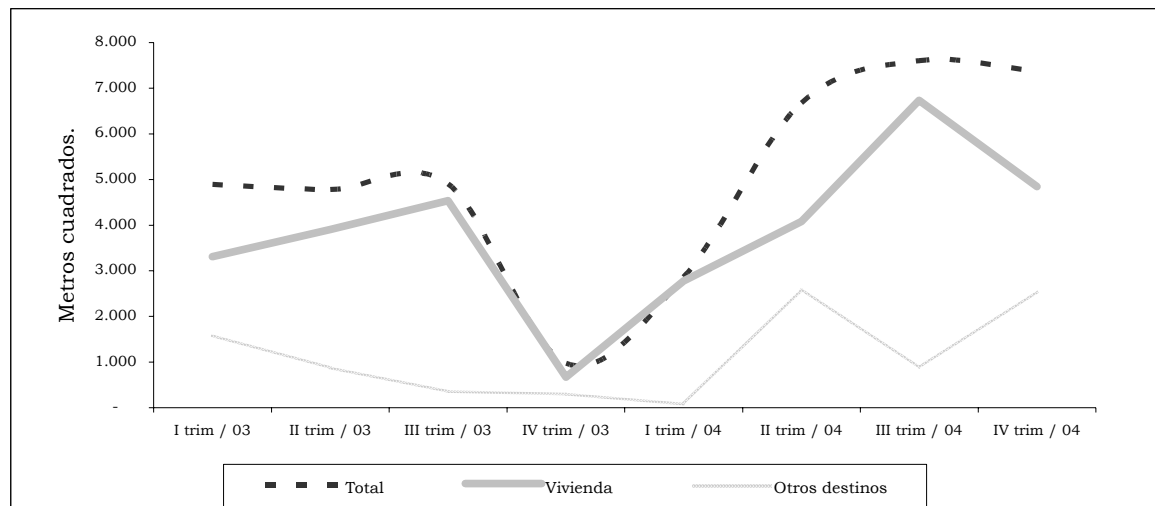

Fuente: DANE

El área aprobada para vivienda en el año 2004 también presentó un incremento de 48% con relación al año 2003, y una disminución de 45% respecto a igual periodo de 2002. En el segundo semestre de 2004 se aprobaron 11.571 metros cuadrados para vivienda,

equivalente a un crecimiento de 122% y 101% frente a iguales periodos de los años 2003 y 2002.

El área aprobada para otros destinos ascendió a 6.087 metros cuadrados en el año 2004 y a 3.410 metros cuadrados para el segundo semestre, superiores en 96% y 417% a los registros de 2003.

En el año 2004 se aprobaron un total de 122 licencias de construcción, 54 más que en el año 2003 y 6 menos que en 2002. Por destinos, se mantuvo la dinámica en vivienda, con 50 licencias aprobadas más que en 2003 y en otros destinos, se observó un ligero estancamiento.

Cuadro 18

Quibdó. Número de licencias de construcción y área aprobada para vivienda, según trimestres 2002 - 2004

Años y trimestres	Número de licencias			Área aprobada m ²		
	Total	Vvivienda	Otros destinos	Total	Vivienda	Otros destinos
2002						
Total	128	116	12	46.468	33.469	12.999
Primero	33	32	1	3.397	3.049	348
Segundo	48	41	7	28.885	24.663	4.222
Tercero	26	23	3	11.432	3.143	8.289
Cuarto	21	20	1	2.754	2.614	140
2003						
Total	68	61	7	15.544	12.432	3.112
Primero	25	22	3	4.893	3.314	1.579
Segundo	25	23	2	4.781	3.908	873
Tercero	15	13	2	4.896	4.536	360
Cuarto	3	3	0	974	674	300
2004						
Total	122	111	11	24.520	18.433	6.087
Primero	25	23	2	2.862	2.782	80
Segundo	25	22	3	6.677	4.080	2.597
Tercero	37	33	4	7.602	6.730	872
Cuarto	35	33	2	7.379	4.841	2.538

Fuente: DANE

2.7.5.3 Financiación de vivienda

Durante el año 2004 se desembolsaron créditos por \$1.309 mil millones para financiación de vivienda en el país, de éstos el departamento del Chocó participó con el 0,11% (\$1.498 millones). Para el Chocó representó un incremento frente al 2003 de 2,67%.

Para financiación de vivienda nueva y lotes con servicios se entregaron en el país créditos por \$796.918 millones y para el Chocó \$183 millones (0,02% del total), de los créditos entregados por este concepto, en el Chocó representó una disminución de 40,97% con respecto al año 2003, en el ascendieron a \$310 millones.

Los créditos desembolsados para financiación de vivienda usada en el Chocó ascendieron a \$1.315 millones, equivalentes a un crecimiento de 14,45% con respecto al año 2003 y participan con el 87,78% del total de créditos para vivienda recibidos por el departamento.

El total de créditos entregados en el departamento del Chocó permitió financiar 53 viviendas en el año 2004, lo que equivale a un promedio de 28 millones por unidad; por el contrario en el año 2003 se financió un número mayor de viviendas (67), con un promedio de 21 millones por unidad.

Cuadro 19

Total Nacional - Chocó - Quibdó. Valor de los créditos entregados y número de viviendas financiadas, por vivienda nueva y usada 2003 - 2004

Período	Valor de los créditos (millones de pesos)			Número de viviendas		
	Nacional	Chocó	Quibdó	Nacional	Chocó	Quibdó
Vivienda nueva y lotes con servicios						
2003						
Total	730.974	310	228	36.051	23	16
Primer trimestre	190.007	72	65	10.293	7	6
Segundo trimestre	169.102	76	59	8.497	4	2
Tercer trimestre	187.301	98	70	9.009	5	4
Cuarto trimestre	184.564	64	34	8.252	7	4
2004						
Total	796.918	183	28	29.573	12	3
Primer trimestre	189.814	36	18	7.801	4	2
Segundo trimestre	178.945	23	...	6.871	1	...
Tercer trimestre	209.368	34	10	7.373	4	1
Cuarto trimestre	218.791	90	...	7.528	3	...
Vivienda usada						
2003						
Total	406.547	1.149	855	12.119	44	30
Primer trimestre	93.056	471	412	2.880	15	13
Segundo trimestre	105.363	368	185	3.072	15	6
Tercer trimestre	107.870	64	45	3.157	4	3
Cuarto trimestre	100.258	246	213	3.010	10	8
2004						
Total	513.013	1.315	677	15.214	41	19
Primer trimestre	95.430	210	154	3.079	7	5
Segundo trimestre	109.254	221	145	3.022	5	3
Tercer trimestre	155.957	616	378	4.496	19	11
Cuarto trimestre	152.372	268	...	4.617	10	...

Fuente: DANE

Gráfico 7
Chocó. Valor de los créditos para vivienda nueva, según trimestres
2002 - 2004

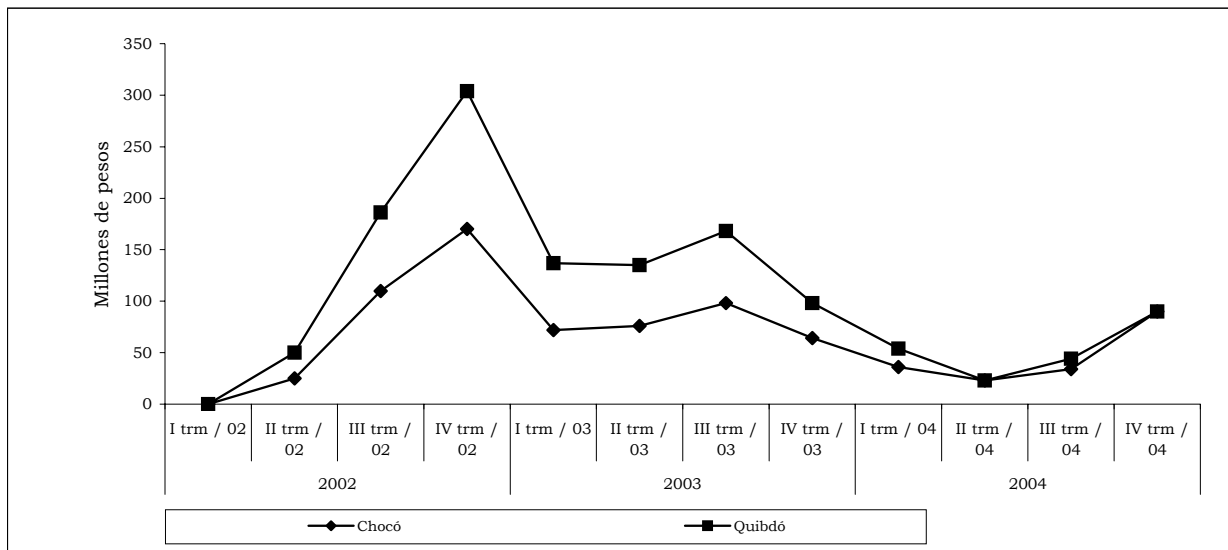

Fuente: DANE

2.7.6 Transporte

2.7.6.1 Transporte público urbano de pasajeros

Durante el año 2004 el parque automotor urbano en Quibdó, medido por el promedio mensual de vehículos afiliados, registró un aumento del 19% frente al año 2003; los microbuses colectivos con un crecimiento del 21% y las busetas con 7%, explican la expansión del número de vehículos en circulación en el periodo.

Al finalizar el año 2004 se encontraban afiliados a las empresas de transporte urbano 833 vehículos, de los cuales 733 prestaron efectivamente el servicio, significando una utilización del 88% del parque automotor y una movilización promedio anual de 14 millones de personas. En el año 2003 de los 698 vehículos afiliados, prestaron efectivamente el servicio 630 y movilizaron un promedio anual de 12.1 millones de pasajeros.

Para el periodo enero – diciembre de 2004, circularon por la ciudad 742 microbuses colectivos que representan 89% del parque automotor total y 91 busetas que representan el 11%; a su vez, el 84% de los pasajeros transportados utilizaron microbuses colectivos y el restante 16% el servicio de busetas.

Los 658 microbuses colectivos que efectivamente prestaron el servicio en la ciudad transportaron a 11.7 millones de pasajeros y las 75 busetas que efectivamente prestaron el servicio transportaron a 2.2 millones de personas.

Cuadro 20
Quibdó. Movimiento del parque urbano automotriz de
pasajeros, según tipo de vehículo y nivel de servicio.
2003 - 2004

Periodo	Total	Busetas	Micro buses colectivos
Promedio mensual de vehículos afiliados			
2003			
Enero - Marzo	170	22	148
Abril - junio	172	20	152
Julio - septiembre	175	21	154
Octubre - diciembre	181	22	159
2004			
Enero - Marzo	199	22	177
Abril - junio	211	22	189
Julio - septiembre	211	23	188
Octubre - diciembre	212	24	188
Promedio diario de vehículos en servicio			
2003			
Enero - Marzo	154	16	138
Abril - junio	156	14	142
Julio - septiembre	158	16	142
Octubre - diciembre	162	18	144
2004			
Enero - Marzo	171	18	153
Abril - junio	187	18	169
Julio - septiembre	186	20	166
Octubre - diciembre	189	19	170
Pasajeros transportados (miles)			
2003			
Enero - Marzo	2.976	451	2.525
Abril - junio	2.887	425	2.462
Julio - septiembre	2.977	474	2.503
Octubre - diciembre	3.268	575	2.693
2004			
Enero - Marzo	3.157	550	2.607
Abril - junio	3.692	569	3.123
Julio - septiembre	3.484	562	2.922
Octubre - diciembre	3.684	548	3.136

Fuente: DANE

En síntesis, para los años en comparación el movimiento del parque urbano automotriz de pasajeros se incrementó en 135 vehículos (21%) y el promedio diario de vehículos en servicio creció 16,3% (103 vehículos). Igualmente el flujo de pasajeros transportados creció en 15,77% (1.9 millones de personas).

El comportamiento para los segundos semestres de los años de análisis tuvo una caracterización muy similar a la anual, destacándose un mayor crecimiento del total de vehículos afiliados (18,8%) y del promedio de vehículos diarios en servicios (17,7%).

Gráfico 8

Quibdó. Distribución porcentual del parque automotor y pasajeros transportados. 2004 (Enero - Diciembre)

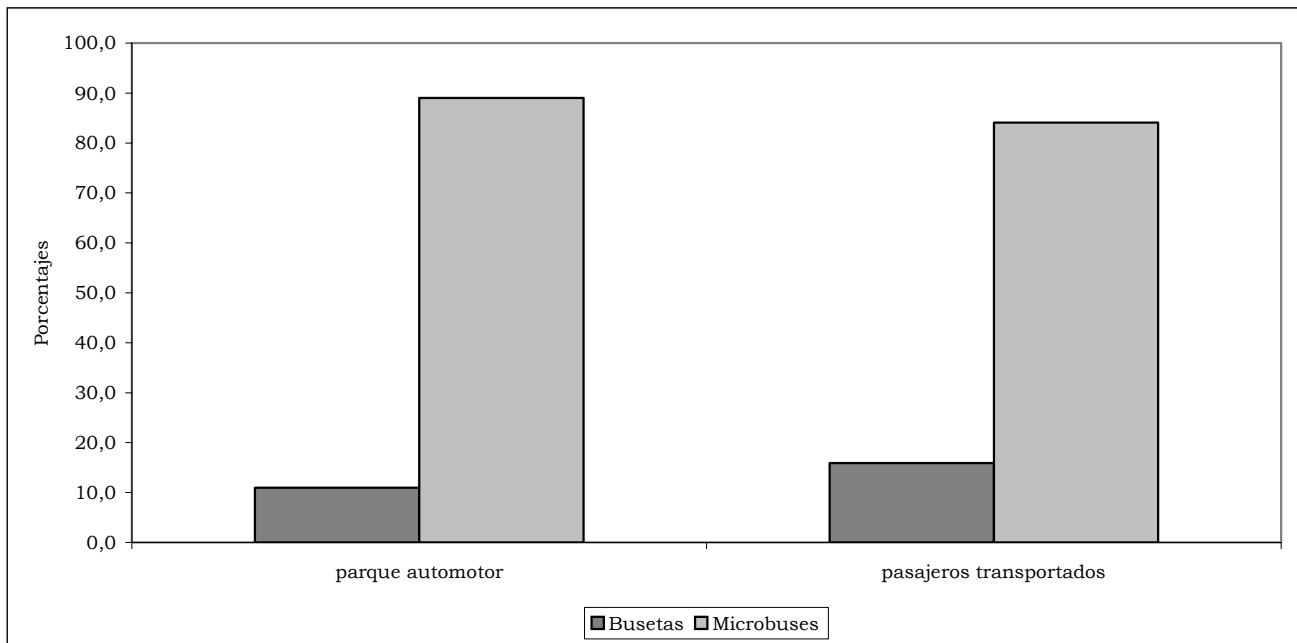

Fuente: DANE