

**Informe de Coyuntura Económica Regional  
Departamento de CESAR**
**Primer semestre de 2006**
**Convenio Interadministrativo  
No. 111 de abril de 2000**
**JOSÉ DARÍO URIBE ESCOBAR**  
Gerente General Banco de la República

**ERNESTO ROJAS MORALES**  
Director DANE

**JORGE HERNÁN TORO CÓRDOBA**  
Subgerente de Estudios Económicos Banco de la República

**PEDRO JOSÉ FERNÁNDEZ AYALA**  
Subdirector DANE

**Comité Directivo Nacional ICER**
**CARLOS JULIO VARELA BARRIOS**  
Director Unidad Técnica del Banco de la República

**JULIO ESCOBAR POTES**  
Coordinador Estudios Económicos Regionales del Banco de la República

**JAVIER ALBERTO GUTIÉRREZ LÓPEZ**  
Director Técnico DIRPEN del DANE

 Coordinación Operativa DIRPEN - DANE  
**EDUARDO SARMIENTO GÓMEZ** - Coordinador  
**XIMENA PARDO PEÑA** - Coordinación Logística  
**ANDREA PACHECO VENEGAS** - Coordinación Temática

**Comité Directivo Territorial ICER**
**ALFONSO ARRIETA ALARCON**  
Gerente Banco de la República, Sucursal Valledupar  
**MARIA MODESTA AGUILERA**  
Jefe Regional Estudios Económico - Cartagena

**EZEQUIEL QUIROZ NARVÁEZ**  
Director Territorial Norte, DANE

**FERNANDO ANTONIO CHALARCA GONZÁLEZ**  
Banco de la República, Sucursal Valledupar

**IVONNE CASTILLO de LEÓN** - Coordinadora  
**EDNA MARGARITA VALLE CABRERA** - Analista  
**SONIA GALVÁN GÓMEZ** - Analista.  
 DANE, Territorial Norte

**Entidades Participantes**
**JOSE HORLANDY CASTRO** - Presidente Ejecutivo  
**JULIA ESTHER MURILLO SARMIENTO**  
 Cámara de Comercio de Valledupar

**GELCA GUTIÉRREZ BARRANCO** - Jefe Oficina Asesora  
**SARA EMILIA PALOMINO PUPO**  
 Planeación Departamental - Gobernación del Cesar

 Diseño  
 Mercadeo y Ediciones - DANE

Octubre de 2006

Este Informe de Coyuntura Económica Regional ICER, del Departamento de Cesar, analiza el desenvolvimiento de las principales variables económicas en el corto plazo.

En general el balance es positivo, con excepción de la inversión neta de capital la cual presentó un descenso anual, en términos reales de 0,7% provocado por la disminución del capital de las sociedades constituidas y el incremento de las liquidadas.

Las exportaciones tradicionales del departamento, cuyo principal producto es el carbón, aumentaron en 21,97% durante el primer semestre de 2006, las cuales representaron el 93,11% del total exportado. El departamento participó con el 6,43% del total exportado por el país. Las importaciones disminuyeron en 14,22%, destacándose la maquinaria y equipos eléctricos y los vehículos automotores. El principal socio comercial del departamento fue Estados Unidos.

El sistema financiero en el municipio de Valledupar, registró un crecimiento en el nivel de captaciones y en la cartera bruta, impulsada ésta última por los créditos comerciales y de consumo, principalmente.

La situación fiscal de la administración departamental aumentó el déficit en \$20.566 millones, como resultado de un aumento en los gastos totales del 58,9% mientras que los ingresos totales crecieron en 0,7%. Así mismo, los recaudos de los impuestos nacionales en el departamento de Cesar aumentaron en 42,3%, destacándose los impuestos de renta.

Del total departamental del área aprobada para construcción, el 80,16% correspondió a vivienda, disminuyendo en 32,72% con relación al primer semestre de 2005. En Valledupar el 34,41% del área aprobada correspondió a vivienda de interés social. El 63,99% de la financiación hipotecaria del departamento se destinó a la compra de vivienda usada, que se incrementó en 22,45% en el periodo, en cambio, los créditos destinados a la vivienda nueva bajaron en 31,54%.

El número de pasajeros de transporte público urbano en Valledupar disminuyeron en 40,81% por la baja de vehículos del parque automotor.

COMITÉ DIRECTIVO REGIONAL

# DEPARTAMENTO DEL CESAR

## DIVISIÓN POLÍTICO - ADMINISTRATIVA

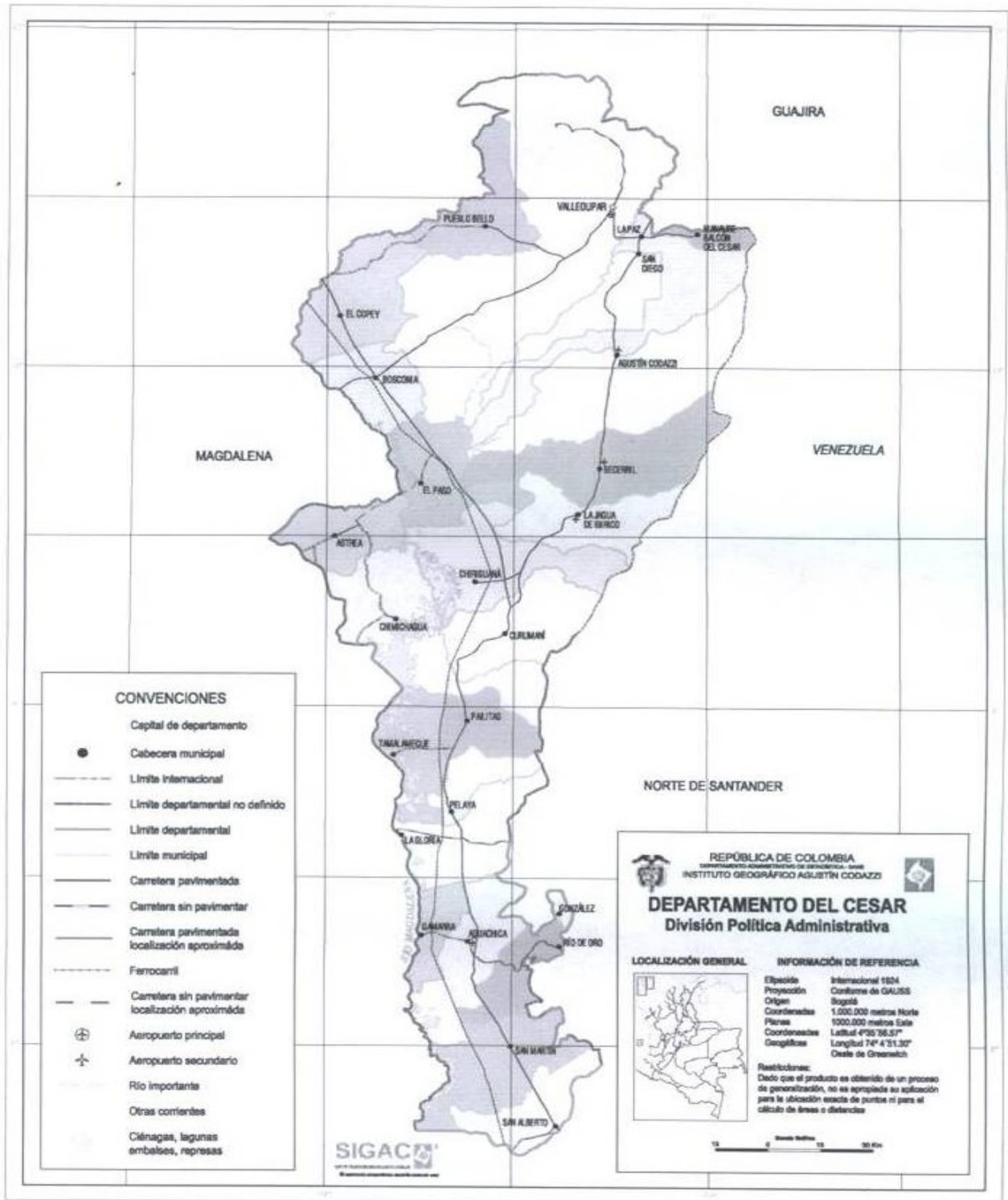

## CONTENIDO

	Pág.
EDITORIAL	
CONVENCIONES	7
1. ENTORNO MACROECONÓMICO NACIONAL	9
1.1 ACTIVIDAD ECONÓMICA	9
1.2 INFLACIÓN Y EMPLEO	10
1.3 SECTOR EXTERNO, MERCADO CAMBIARIO Y SITUACIÓN FISCAL	10
2. INDICADORES ECONÓMICOS REGIONALES	13
2.4 MOVIMIENTO DE SOCIEDADES	18
2.4.1 Sociedades constituidas	18
2.4.2 Sociedades reformadas	18
2.4.3 Sociedades disueltas y liquidadas	19
2.4.4 Capital neto suscrito	19
2.5 COMERCIO EXTERIOR	20
2.5.1 Exportaciones no tradicionales	20
2.5.1.2 Exportaciones tradicionales	21
2.5.2 Importaciones	22
2.6 ACTIVIDAD FINANCIERA	24
2.6.1 Colocaciones	24
2.6.2 Captaciones	24
2.7 SITUACIÓN FISCAL	25
2.7.1 Situación fiscal del Departamento del Cesar	25
2.7.1.1 Ingresos	25
2.7.1.2 Gastos	27
2.7.2 Situación fiscal del Municipio de Valledupar	27
2.7.2.1 Ingresos	27
2.7.2.2 Gastos	28
2.7.6 Recaudo de impuestos nacionales	29
2.8 SECTOR REAL	30

2.8.5	Sacrificio de ganado	30
2.8.5.1	Sacrificio de ganado vacuno	30
2.8.5.2	Sacrificio de ganado porcino	31
2.8.6	Sector de la Construcción	32
2.8.6.1	Stock de vivienda	32
2.8.6.6	Licencias de construcción	33
2.8.6.7	Financiación de vivienda	35
2.8.7	Transporte	36
2.8.7.1	Transporte público urbano de pasajeros	36
3.	ESCENARIO DE LA INVESTIGACIÓN REGIONAL “Panorama económico de la actividad agropecuaria en el Departamento del Cesar”.	38
	GLOSARIO	52

## LISTA DE CUADROS, TABLAS Y GRÁFICOS

### LISTA DE CUADROS

2.4.1.1	Valledupar. Sociedades constituidas según actividad económica. 2005 - 2006 (Enero - junio)	18
2.4.2.1	Valledupar. Sociedades reformadas según actividad económica. 2005 - 2006 (Enero - junio)	18
2.4.3.1	Valledupar. Sociedades disueltas y liquidadas, según actividad económica. 2005 - 2006 (Enero - junio)	19
2.4.4.1	Valledupar. Inversión neta de capitales por tipo de sociedad. 2005 - 2006 (Enero - junio)	19
2.5.1.1	Cesar. Exportaciones no tradicionales registradas por valor, variación, contribución y participación, según clasificación CIU Rev. 3 2005 - 2006 (Enero - junio)	20
2.5.1.2.1	Cesar. Exportaciones tradicionales registradas por valor, variación, contribución y participación, según clasificación CIU Rev. 3 2005 - 2006 (Enero - junio)	21
2.5.2.1	Cesar. Importaciones registradas por valor, variación, contribución y participación, según CIU Rev. 3 2005 - 2006 (Enero - junio)	22
2.5.2.2	Cesar. Importaciones registradas por valor, variación, contribución y participación, según CUODE 2005 - 2006 (Enero - junio)	23
2.6.1.1	Valledupar. Cartera neta del sistema financiero, según destino. 2005-2006 (Saldos a junio)	24
2.6.2.1	Valledupar. Principales captaciones del sistema financiero, según instrumentos. 2005- 2006 (Saldos a junio)	24
2.7.1.1.1	Cesar. Situación fiscal del gobierno central departamental. 2005 - 2006 (Enero - junio)	25
2.7.1.1.2	Cesar. Ingresos corrientes consolidados. 2005 - 2006 (Enero - junio)	26
2.7.1.2.1	Cesar. Gastos consolidados. 2005 - 2006 (Enero - junio)	27
2.7.2.1.1	Valledupar. Situación fiscal del gobierno central municipal. 2005 - 2006 (Enero - junio)	27
2.7.2.1.2	Valledupar. Ingresos corrientes consolidados. 2005 - 2006 (Enero - junio)	28
2.7.2.2.1	Valledupar. Gastos consolidados. 2005 - 2006 (Enero - junio)	28
2.7.6.1	Valledupar. Recaudo de impuestos internos y externos por la dirección de impuestos y aduanas nacionales. 2005 - 2006 (Enero - junio)	29
2.8.5.1.1	Cesar. Sacrificio de ganado vacuno. 2005 - Primer semestre 2006	30
2.8.5.2.1	Cesar. Sacrificio de ganado porcino. 2005 - Primer semestre 2006	31
2.8.6.1.1	Cesar. Stock de vivienda, por ubicación y tipo de ocupación.	

	2005 – Primer semestre 2006 (trimestres)	32
2.8.6.6.1	Cesar. Número de licencias de construcción y área por construir. 2005 - 2006 (Enero - junio)	33
2.8.6.6.2	Cesar. Licencias de construcción, por tipo de vivienda. 2006 (Enero - junio)	34
2.8.7.1.1	Valledupar. Transporte público urbano. 2005 – Primer semestre 2006	36

## LISTA DE TABLAS

1.	Indicadores Económicos Trimestrales Regionales	8
2.8.6.7.1	Nacional – Cesar. Valor de los créditos entregados, por vivienda nueva y usada. 2005 – 2006 (Enero – junio)	35

## LISTA DE GRÁFICOS

2.5.1.1	Cesar. Participación porcentual de las exportaciones no tradicionales, según país de destino. 2006 (Enero - junio)	20
2.5.1.2.1	Cesar. Participación porcentual de las exportaciones tradicionales, según país de destino. 2006 (Enero - junio)	21
2.5.2.1	Cesar. Participación porcentual de las importaciones, según país de origen. 2006 (Enero - junio)	23
2.6.2.1	Valledupar. Participación de las principales captaciones por productos. 2006 (Saldos a junio)	25
2.7.1.1.1	Cesar. Participación de los ingresos corrientes consolidados del gobierno central departamental. 2005 – 2006 (Enero-junio)	26
2.7.2.1.1	Valledupar. Ingresos corrientes consolidados 2005-2006 (enero – junio)	28
2.7.6.1	Valledupar. Participación de los recaudos por tipo de impuestos. 2006 (Enero – junio)	29
2.8.5.1.1	Nacional - Cesar. Sacrificio de ganado, participación departamental. 2005 – Primer semestre 2006	30
2.8.5.2.1	Cesar. Sacrificio de ganado, participación de las hembras. 2005 – Primer semestre 2006 (meses)	31
2.8.6.1.1	Cesar. Participación por tipo de vivienda. 2006 (Abril – junio)	32
2.8.6.1.2	Cesar. Distribución de la tenencia de vivienda, por ubicación 2006 (Abril – junio)	33
2.8.6.6.1	Valledupar. Distribución área total aprobada, según destinos. 2006 (Enero – junio)	34
2.8.6.7.1	Cesar. Variación en el número de viviendas entregadas, según nueva y usada. 2005 - 2006 (Enero - junio)	35
2.8.7.1.1	Valledupar. Distribución de pasajeros transportados. 2006 (Enero – junio)	36
2.8.7.1.2	Valledupar. Distribución del promedio diario en servicio. 2006 (enero – junio)	37

## SIGLAS Y CONVENCIONES

P	Cifra provisional
Pr	Preliminar
M	Cifra provisional modificada
R	Cifra definitiva revisada
(...)	Cifra aún no disponible
(---)	Información suspendida
(--)	No comparable
(-)	No existen datos
---	Variación muy alta
--	No es aplicable o no se investiga
-	Sin movimiento
0	Cantidad inferior a la mitad de la unidad adoptada
BC:	Bancos Comerciales.
CAVs:	Corporaciones de Ahorro y Vivienda.
CDT:	Certificados de Depósito a Término.
CF:	Corporaciones Financieras.
CFC:	Compañías de Financiamiento Comercial.
CIIU:	Clasificación Industrial Internacional Uniforme
DANE:	Departamento Administrativo Nacional de Estadística.
DIAN:	Dirección de Impuestos y Aduanas Nacionales.
ICCV:	Índice de Costo de Construcción de Vivienda
IPC:	Índice de Precios al Consumidor.
IPP:	Índice de Precios del Productor.
M2:	Metros cuadrados

# 1. INDICADORES ECONÓMICOS TRIMESTRALES-REGIONALES

Indicadores Económicos	2004		2005		2006	
	I	II	I	II	I	II
<b>Precios</b>						
IPC (Variación % anual)	6,20	6,10	5,03	4,83	4,11	3,94
IPC (Variación % corrida)	3,10	4,60	2,64	3,93	1,92	3,02
IPP (Variación % anual)	4,57	5,88	4,94	2,73	1,45	4,78
IPP (Variación % corrida)	2,20	4,45	2,48	2,54	1,86	5,27
<b>Tasas de Interés</b>						
Tasa de interés pasiva nominal (% efectivo anual)	7,88	7,84	7,47	7,22	6,04	6,00
Tasa de interés activa nominal Banco República (% efectivo anual) 1/	15,11	15,24	15,06	14,80	13,49	12,46
<b>Producción, Salarios y Empleo</b>						
Crecimiento del PIB (Variación acumulada corrida real %)	5,95	5,87	4,49	5,20	5,53	5,74
<b>Índice de Producción Real de la Industria Manufacturera 2/</b>						
Total nacional con trilla de café (Variación acumulada corrida real %)	6,03	6,53	2,30	5,00	7,41	6,92
Total nacional sin trilla de café (Variación acumulada corrida real %)	5,90	6,63	2,01	4,93	8,17	7,41
<b>Índice de Salarios Real de la Industria Manufacturera 2/</b>						
Total nacional con trilla de café (Variación acumulada corrida real %)	1,28	1,58	0,85	1,06	2,66	2,77
Total nacional sin trilla de café (Variación acumulada corrida real %)	1,28	1,58	0,86	1,08	2,65	2,76
Tasa de desempleo siete áreas metropolitanas (%) 3/	16,9	15,5	15,4	13,8	13,7	12,44
<b>Agregados Monetarios y Crediticios</b>						
Base monetaria (Variación % anual)	23,25	24,20	15,28	19,23	18,14	16,39
M3 (Variación % anual)	12,44	13,03	17,09	16,46	12,65	16,77
Cartera neta en moneda legal (Variación % anual)	7,61	9,76	11,74	13,44	15,8	23,78
Cartera neta en moneda extranjera (Variación % anual)	-19,94	13,84	68,64	31,01	34,00	40,26
<b>Índice de la Bolsa de Bogotá - IBB</b>						
Índice General Bolsa de Valores de Colombia - IGBC	3.321,2	3.004,5	4.784,0	5.563,6	11.094,6	7.662,0
<b>Sector Externo</b>						
<b>Balanza de Pagos</b>						
Cuenta corriente (US\$ millones)	-696,3	-193,7	-539,6	-240,1	-519,7	-442,5
Cuenta corriente (% del PIB) 4/	-3,1	-0,8	-1,9	-0,8	-1,6	-1,4
Cuenta de capital y financiera (US\$ millones)	870,9	390,3	-217,7	1.209,0	535,7	-531,8
Cuenta de capital y financiera (% del PIB) 4/	3,8	1,7	-0,8	4,0	1,6	-1,6
<b>Comercio Exterior de bienes y servicios</b>						
Exportaciones de bienes y servicios (US\$ millones)	4.012	4.682	5.316	6.334	6.347	7.015
Exportaciones de bienes y servicios (Variación % anual)	14,9	21,3	32,5	35,3	19,4	10,7
Importaciones de bienes y servicios (US\$ millones)	4.306	4.766	5.351	6.265	6.568	7.344
Importaciones de bienes y servicios (Variación % anual)	9,6	21,3	24,3	31,4	22,7	17,2
<b>Tasa de Cambio</b>						
Nominal (Promedio mensual \$ por dólar)	2.670,8	2.716,6	2.353,7	2.331,8	2.262,4	2.542,2
Devaluación nominal (% anual)	-9,47	-4,18	-11,26	-13,62	-3,64	12,92
Real (1994=100 promedio) Fin de trimestre	128,5	130,5	117,9	117,1	117,2	130,8
Devaluación real (% anual)	-8,75	-4,08	-8,3	-10,3	-0,6	11,7
<b>Finanzas Públicas 5/</b>						
Ingresos Gobierno Nacional Central (% del PIB)	15,7	17,9	15,3	18,4	17,1	19,1
Pagos Gobierno Nacional Central (% del PIB)	19,6	19,3	19,8	20,2	20,1	20,5
Déficit(-)/Superávit(+) del Gobierno Nacional Central (% del PIB)	-3,9	-1,4	-4,4	-1,8	-3,0	-1,4
Ingresos del sector público no financiero (% del PIB)	35,4	40,6	34,1	36,2	35,6	n.d.
Pagos del sector público no financiero (% del PIB)	34,0	37,2	32,7	33,4	32,9	n.d.
Déficit(-)/Superávit(+) del sector público no financiero (% del PIB)	1,4	3,5	1,4	2,8	2,7	n.d.
Saldo de la deuda del Gobierno Nacional (% del PIB)	45,8	45,8	44,2	43,9	43,9	45,9

Fuente: Banco de la República, DANE, Ministerio de Hacienda, CONFIS-Dirección General de Crédito Público, Superintendencia Bancaria, Bolsa de Valores de Colombia.

(pr) Preliminar.

(p) Provisional.

1/ Calculado como el promedio ponderado por monto de las tasas de crédito de: consumo, preferencial, ordinario y tesorería. Se estableció como la quinta parte de su desembolso diario.

2/ A partir del primer trimestre de 2002 cálculos realizados por el BR con base en los Índices de la Nueva Muestra Mensual Manufacturera Base 2001=100.

3/ En el año 2000 el DANE realizó un proceso de revisión y actualización de la metodología de la Encuesta Nacional de Hogares (ENH), llamada ahora Encuesta Continua de Hogares (ECH), que incorpora los nuevos conceptos para la medición de las variables de ocupados y desocupados entre otros. Apartir de enero de 2001 en la ECH los datos de población (ocupada, desocupada e inactiva) se obtiene de las proyecciones demográficas de la población en Edad de Trabajar (PET), estimados con base en los resultados del censo de 1993, en lugar de las proyecciones en la población Total (PT). Por lo anterior, a partir de la misma fecha las cifras no son comparables, y los datos correspondientes para las cuatro y las siete áreas metropolitanas son calculados por el Banco de la República.



## 1. ENTORNO MACROECONÓMICO NACIONAL

### 1.1 ACTIVIDAD ECONÓMICA

En el primer semestre de 2006, la dinámica de la demanda interna consolida la fase de expansión de la economía colombiana, y se crece más de lo previsto.

Durante el primer semestre de 2006 la economía colombiana creció a un ritmo superior a lo previsto. Según el DANE, el crecimiento interanual del PIB en el período enero - junio fue del 5.74% y de 5.96% en el comprendido entre marzo-junio. Este crecimiento supera los niveles observados en las mayores economías de la región (Brasil, México, Chile), las cuales, a pesar de que moderaron su dinámica en el segundo semestre, continuaron exhibiendo un buen desempeño. El elevado crecimiento observado en el primer semestre obligó a varias entidades a cambiar sus expectativas para el 2006. El FMI subió la proyección de 4.5% al 4.8% y el Departamento Nacional de Planeación la ajustó al 5.2%

La variación del PIB en el segundo trimestre es la más alta en este período desde 1994 y la segunda más alta en los últimos doce trimestres que lleva la fase expansiva. Impulsada por una política monetaria acomodaticia, la mayor confianza de los agentes y un entorno externo favorable, la demanda interna se constituye en el principal motor de la economía, creciendo a una tasa del 8.51% en el primer semestre. El consumo aumentó el 4.54% y la formación bruta de capital el 29.67%. Las exportaciones disminuyeron la contribución al incremento de la demanda final y su aporte en el segundo trimestre fue sólo de 0.25 puntos porcentuales. Los sectores que lideraron el crecimiento fueron en su orden, construcción; transporte, almacenamiento y comunicaciones; comercio y hostelería, e industria manufacturera. El sector agropecuario y el de establecimientos financieros, seguros, inmuebles y servicios a las empresas mostraron un pobre desempeño.

La fortaleza del crecimiento económico se confirma en las encuestas realizadas por la ANDI y FENALCO en el primer semestre a empresarios y comerciantes donde se muestra una buena dinámica en la producción y ventas, un clima positivo de estos negocios y expectativas aun mejores para los próximos meses. En este período se presentó un incremento en el índice promedio de FEDESARROLLO (índice de confianza del consumidor, expectativas de consumo y de condiciones económicas).

Por su parte, la política monetaria ha contribuido a consolidar la tendencia de auge. Desde el inicio del régimen de flotación cambiaria con reglas de intervención en septiembre de 1999, que coincide con la fase terminal de la crisis 1998-1999, el Banco de la República ha modificado 21 veces la tasa de intervención de expansión, de las cuales 19 son reducciones, acumulando, hasta

abril de 2006, una disminución de 1000 puntos básicos. La transmisión de esta política hacia crecimientos reales del crédito se evidencia a partir de septiembre de 2002, lo que traduce en una mayor demanda interna. El ciclo de relajación de la política monetaria para revertir el pobre desempeño económico también se manifiesta en los crecimientos reales de la base monetaria en lo corrido de la presente década.

## 1.2 INFLACIÓN Y EMPLEO

La inflación se acerca a la meta de largo plazo y el desempeño económico beneficia al empleo.

La inflación en Colombia, durante el primer semestre de 2006, continuó su tendencia a la baja con un registro de 3.9%, el cual la acerca a la meta de largo plazo cuyo rango se sitúa entre el 2% y el 4%. El comportamiento más volátil de la tasa de cambio durante el período no fue significativo para presionar los precios, cuyo descenso se explica por factores de oferta (alimentos primarios), los precios regulados y las expectativas de los agentes que son coherentes con la meta del Banco de la República. Por otra parte, la evolución del gasto interno, la reversión de la apreciación del peso y el nuevo escenario internacional con tasas de interés al alza han llevado a la autoridad monetaria, con el fin de no comprometer la estabilidad de largo plazo, ha modificar la postura de la política monetaria, subiendo dos veces la tasa de intervención en el segundo trimestre.

El empleo también presenta una mejora en los principales indicadores. La tasa de desempleo nacional a junio de 2006 se situó en 10.5%, inferior en 0.9 puntos porcentuales al registro del mismo mes de 2005. El desempleo urbano bajó el 14% a 12.5%. La disminución del desempleo está asociada al buen desempeño económico, por los factores antes anotados, destacándose los efectos multiplicativos en el mercado laboral de la dinámica del sector de la construcción y especialmente por el aumento en el valor agregado de obras civiles.

## 1.3 SECTOR EXTERNO, MERCADO CAMBIARIO Y SITUACIÓN FISCAL

El comercio exterior no crece como en años anteriores pero sigue impulsado por la fortaleza de la economía mundial. Se detiene el proceso revaloracionista por volatilidad financiera internacional.

Impulsada por la dinámica de la economía mundial que en 2006 completa cuatro años consecutivos de fuerte expansión, la actividad exportadora en el primer semestre de 2006 continuó en aumento, aunque redujo su ritmo de crecimiento.

En rigor, las exportaciones en el período totalizaron US\$11.537 millones, con un incremento interanual del 13.2%. En los primeros semestres de 2005 y 2004, las variaciones fueron de 37.5% y 18.5% respectivamente. Las exportaciones tradicionales crecieron el 12.4%, y se observó menores ventas de café y carbón, compensadas por las de petróleo cuyos precios se mantuvieron altos.

Respecto a las exportaciones no tradicionales, se registró un aumento del 13.9%, a pesar de una desaceleración en el crecimiento de los rubros más importantes, tales como los productos químicos, confecciones, flores, oro, banano y material de transporte. El agregado de este grupo de productos, que concentran alrededor del 50% de las exportaciones no tradicionales, exhibió una variación interanual de 2.4% en 2006, cuando en el primer semestre de 2005 creció el 28.1%. El principal destino de las exportaciones colombianas sigue siendo Estados Unidos, que participa del 43.2% de las ventas totales.

Al cierre de junio de 2006, las importaciones ascendieron a US\$11.280 millones con un crecimiento del 21.3%. Según destino económico, las compras de bienes de consumo aumentaron el 33.6%, las de bienes intermedios, el 18.2% y las de bienes de capital el 19.3%. Comparando con lo ocurrido en igual período de 2005, se observa un mayor dinamismo de las compras de bienes de consumo y un menor crecimiento en los otros usos.

La cuenta de capital el primer semestre no mostró los resultados positivos de los últimos tres años. Las entradas netas de capital pasaron de US\$ 991 millones al cierre de junio de 2005 a US\$ 4 millones en igual período de 2006.

El mercado cambiario para el período enero - junio de 2006 presentó dos escenarios. En el primer bimestre continuó la tendencia revaluacionista que caracterizó la economía colombiana desde abril de 2003. A partir de marzo se observó una fuerte volatilidad en el mercado que condujo a una depreciación del peso del orden de 17.3%, en los últimos cuatro meses del semestre. La tendencia al alza de la tasa de cambio, más que explicarse por cambios en los fundamentales de la economía, se deriva de la redefinición del portafolio en los mercados financieros internacionales ante las expectativas de aumentos de tasas de interés en Estados Unidos y en la zona del Euro.

La volatilidad financiera también afectó los precios en el mercado accionario, y el Índice General de la Bolsa de Colombia registró una caída del 31% entre marzo y junio. La mayor aversión al riesgo también se presentó en el mercado de los TES, presionando al alza las tasas de interés y desvalorizando el acervo de títulos de los poseedores, en especial las entidades del sector financiero.

En el frente fiscal, el balance preliminar del Gobierno Nacional Central del primer semestre de 2006 elaborado por el CONFIS reporta un déficit de 2.5% del PIB, porcentaje que se sitúa en el punto medio de la proyección del 5% al cierre de

2006. Los ingresos crecieron el 18%, destacándose el significativo aumento de los ingresos tributarios que presentaron una variación del 16.7%. Los gastos totales conforman el 11.2% del PIB con un crecimiento interanual de 18.6%, Los gastos corrientes concentran el 85.2% de los gastos totales y ascendieron a \$29.764 mm. La meta de déficit del sector público consolidado para 2006 fijada por el CONFIS del 2% del PIB.

## 2. INDICADORES ECONÓMICOS REGIONALES

Al cierre del primer semestre del año 2006, las sociedades constituidas, según actividad económica en Valledupar redujeron el capital suscrito, al pasar de \$1.907 millones en 2005 a \$1.676 millones en su similar del año 2006, con una variación de -12,1%. Los sectores que presentaron incrementos significativos fueron comercio, el cual aumentó en número de sociedades al pasar de 28 en el primer semestre del año 2005 a 38 en el 2006; y el capital al pasar de \$279 millones a \$851 millones en el 2006.

De acuerdo con la Cámara de Comercio de Valledupar, las reformas de capital presentaron un incremento de 18,4%, al pasar de \$5.747 millones en el primer semestre de 2005 a \$6.804 millones en su similar del 2006. Por otro lado los sectores de servicios y construcción registraron un decrecimiento del 63,2% y 50,8% respectivamente en sus reformas.

El monto de capital por disolución o liquidación de sociedades, en Valledupar (jurisdicción), se incrementó de manera importante, al pasar de \$264 millones en el primer semestre de 2005 a \$1.141 millones en su similar del 2006, no deja de preocupar la salida de capitales del mercado, por otro lado se redujo el número de sociedades liquidadas en 55,2%.

En el primer semestre de 2006, la inversión neta de capital en sociedades muestra un comportamiento decreciente, con relación al periodo anterior, la inversión total registra 0,7% menos que su similar del año anterior, el cual totalizó \$7.390 millones y para el 2006 sumó \$7.339 millones. En cuanto al número de sociedades totales creció en 33%.

Los sectores que más incrementaron su capital fueron seguros y finanzas al pasar de \$895 millones en el primer semestre de 2005 a \$4.442 millones en su equivalente del 2006, no menos importantes fueron las inversiones netas en transporte e industria.

Las exportaciones no tradicionales del departamento de Cesar, durante el primer semestre de 2006, llegaron a 50.260 miles de dólares FOB, inferior en 27,71% a las del mismo periodo de 2005. El sector agrícola, ganadería y caza constituyó el 92,30% del total de exportaciones no tradicionales del departamento. Los principales productos exportados fueron los demás animales vivos de la especie bovina y el mayor comprador fue Venezuela (98,66%).

Las exportaciones tradicionales en el primer semestre de 2006 llegaron a 691.301 miles de dólares FOB, superior en 21,97% a las del mismo semestre de 2005, siendo el carbón el principal producto que constituyó el 93,11% del total de las exportaciones del departamento. Las exportaciones tradicionales tuvieron como

destino a Estados Unidos (55,47%), Israel (11,66%) y Francia (4,56%). El departamento participó con el 6,43% del total de las exportaciones del país.

Las importaciones del departamento de Cesar durante el primer semestre de 2006 ascendieron a 187.677 miles de dólares CIF, menor en 14,22% a las del mismo periodo de 2005. El departamento participó con el 1,56% del total nacional.

El total de las importaciones provinieron del sector industrial y dentro de este sector se destacaron la maquinaria y equipo n.c.p (32,64%) y vehículos automotores y remolques (30,53%). Los productos que más contribuyeron a la variación negativa fueron maquinaria y aparatos eléctricos n.c.p.

Según el CUODE, el 78,02% de las importaciones del departamento fueron bienes de capital y materiales de construcción, especialmente equipos de transporte, y el 21,27% fueron materias primas y productos intermedios. Los principales vendedores en el semestre fueron Estados Unidos (65,45%), Brasil (6,99%) y Alemania (6,70%).

El saldo de cartera neta de los establecimientos financieros en el Departamento del Cesar, al cierre del primer semestre de 2006, sumó \$290.345 millones representando una expansión del 4,9%, comparada con igual periodo del año 2005. Por otro lado, los créditos que mostraron una variación positiva fueron en su orden: Cartera comercial con una variación del 16,9% y cartera de consumo con 1,9%. Por el contrario, los microcréditos registraron un decrecimiento del 27,7% y la cartera hipotecaria un 3,9% en comparación con su similar del año anterior.

Los bancos comerciales del municipio de Valledupar participan con el 73,2% del total de los recursos colocados entre el público del Departamento del Cesar, a través de las diferentes modalidades de crédito que se manejan en el sector. Por su parte, Aguachica sigue consagrándose como uno de los municipios con más desarrollo agroindustrial y participa con el 9,5% de la cartera total del Cesar.

La cartera bruta asciende a \$301.496 millones, con una variación del 5,1% semestral, de los cuales el 41,6% corresponde a cartera de consumo, el 35,9% a cartera comercial, el 21,8% a cartera hipotecaria y el 1% a microcréditos.

Al culminar el primer semestre del 2006, el sistema financiero de la ciudad de Valledupar registró, un saldo en captaciones corrientes por un valor de \$403.950 millones, con un aumento anual del 10,9% comparado con el saldo de junio del año anterior. El valor representó el 68,6% del monto total de las operaciones pasivas que manejan las entidades bancarias en el Departamento del Cesar, que totalizó la suma de \$588.737 millones. Después de Valledupar, el municipio de

Aguachica sigue siendo el más importante al registrar saldos de \$44.211 millones, al finalizar junio de 2006.

Los depósitos en cuentas de ahorros, fueron los de mayor saldo, en junio de 2006, al totalizar un valor de \$177.827 millones, con un aumento del 33,9% semestral. Le siguen los depósitos en cuentas corrientes que acumularon \$160.035 millones y registraron una variación del 7,7%, Cuentas de ahorro especial que totalizaron \$2.094 millones con una variación del 13,8% comparada con su similar del año anterior.

Por el contrario los CDT registraron un decrecimiento del 21,1% al totalizar \$63.723 millones para el periodo de estudio. Estos muestran poco dinamismo en el sistema financiero en la ciudad de Valledupar y el departamento del Cesar por los bajos intereses que reciben.

Al finalizar el primer semestre de 2006, los ingresos totales del Departamento del Cesar se mostraron menores que los gastos, lo que arroja un déficit total de \$20.566 millones, esta cifra es menor en 149,9% en comparación con el año anterior.

Los ingresos corrientes registraron \$159.606,8 millones, lo que representó un decrecimiento del 0,7% en comparación con el año anterior, debido principalmente a los ingresos por transferencia los cuales totalizaron \$126.597,1 millones en el primer semestre del año anterior y para este totalizaron \$118.140,5 millones con una variación del 6,7%. Por el contrario los ingresos no tributarios y los ingresos tributarios se incrementaron en 61,8% y 15% en comparación con el mismo periodo del año anterior.

Al finalizar el primer semestre del 2006, los gastos ejecutados por el gobierno central del departamento fueron de \$191.174,7 millones, de los cuales el 76,8% fueron gastos corrientes, cuyo monto asciende a \$146.878,3 millones, con un incremento del 30,8% en comparación a su similar del año anterior, el cual totalizó \$112.292,8 millones. Los gastos de funcionamiento siguen siendo el rubro más importante, y dentro de este la remuneración al trabajo, la cual participó con un 44,5%, al totalizar \$63.761,4 millones, con una leve disminución del 3,4% en comparación con el primer semestre de 2005.

Al cierre del primer semestre de 2006, la administración municipal de Valledupar, totalizó un déficit total por valor de \$31.038,5 millones, superior al acumulado enero-junio del año anterior el cual fue de \$677.4 millones. El anterior comportamiento se debe principalmente, al decrecimiento de los ingresos corrientes al pasar de \$100.179,5 millones en el primer semestre de 2005 a \$84.558,7 millones de su similar del año 2006. Por otra parte, los ingresos tributarios fueron los únicos que se incrementaron en 18,7%. De otro lado, Los gastos totales de municipio se incrementaron en 21% al totalizar \$122.084,8

millones, cifra superior a su similar del año anterior el cual registró un valor de \$100.934,3 millones. Los gastos corrientes del municipio sumaron \$107.019,9 millones con una participación del 87,7% dentro del total de gastos.

Los gastos de funcionamiento, siguen siendo los de mayor cuantía y representan el 85,9%, del total y su crecimiento fue del 25,1% al pasar \$83.771,5 millones a \$104.811,5 millones en los periodos analizados; dentro de estos gastos, los de remuneración al trabajo y régimen subsidiado de salud son los que más representatividad tuvieron al participar con 42,9% y 35,9% respectivamente.

El recaudo de impuestos efectuado por la Administración de Impuestos Aduanas Nacionales, DIAN-Valledupar, durante el primer semestre de 2006, totalizó \$45.961 millones cifra superior en 42,3% a la registrada en igual periodo del 2005, el anterior resultado se debió al aumento en el recaudo de impuestos de renta el cual pasó de totalizar \$9.605 millones en el primer semestre de 2005 a \$20.193 millones en igual periodo de 2006. Le siguen en importancia los impuestos a las ventas y retención en la fuente con unas variaciones de 21,3% y 10,3% respectivamente, es importante hacer énfasis en que el impuesto de renta sigue siendo el mas importante ya que participa con el 43,9% del total.

Durante el primer semestre de 2006, en el Departamento del Cesar se sacrificaron 24.210 cabezas de ganado vacuno y 270 cabezas de ganado porcino, superior en 27,09% en el ganado vacuno y sin variación en el ganado porcino, respecto al mismo semestre de 2005. El sacrificio de ganado vacuno del departamento participó con el 2,25% del total nacional y el ganado porcino con el 0,05% del nacional.

El 54,54% del ganado vacuno correspondió a hembras en el primer semestre de 2006, y del 29,26% en el ganado porcino. Ambos fueron menores a las del primer semestre de 2005.

A junio de 2006 se inventariaron 190.770 viviendas en el departamento del Cesar, 1.154 más que las registradas a diciembre de 2005. Del total de viviendas, el 64,77% se encontraron en las cabeceras municipales y el 35,23% en el área rural. En las cabeceras, el 64,30% de las viviendas eran propias, el 30,43% arrendadas y el resto, a otro tipo de ocupación. En cambio, en el área rural el 73,16% de las viviendas correspondieron a propias, el 13,01% a arrendadas y el 13,83% a otro tipo de tenencia.

De enero a junio de 2006, en el Departamento del Cesar se aprobaron 126 licencias de construcción, de las cuales el 80,16% correspondieron a vivienda. El área aprobada para vivienda en Valledupar fue menor en 32,72% a la aprobada en el primer semestre de 2005. Del total aprobado para vivienda el 65,59% correspondió a vivienda sin interés social (No VIS) y el 34,41% a vivienda de interés social (VIS).



El valor de los créditos entregados para vivienda en el Departamento de Cesar de enero a junio de 2006 sumó \$4.449 millones, participando en 0,47% en el nacional, del cual el 36,01% se destinó a viviendas nuevas y lotes con servicios y el 63,99% a viviendas usadas. Los créditos de vivienda nueva disminuyeron el 31,54% respecto del mismo periodo de 2005, en cambio, los créditos para vivienda usada aumentaron en 22,45%. Los créditos otorgados para Valledupar registraron una baja del 5,10%.

Durante el primer semestre de 2006 se transportaron en Valledupar 8.649 miles de pasajeros, menor en 40,81% al registrado en el mismo periodo de 2005, de los cuales el 88,92% correspondió a microbuses y el resto a buses y busetas corrientes.

El parque automotor en Valledupar disminuyó en 36 vehículos en el primer semestre de 2006, de los cuales el 76,31% estaban en servicio. El transporte urbano de pasajeros produjo \$7.505 millones, inferior en 33,75% al producido del primer semestre del año anterior, debido a la reducción de pasajeros y de kilometraje recorrido, especialmente en microbuses.

## 2.4 MOVIMIENTO DE SOCIEDADES

## 2.4.1 Sociedades constituidas

Cuadro 2.4.1.1  
Valledupar. Sociedades constituidas según actividad económica  
2005 – 2006 (Enero – junio)

Actividad económica	Acumulado				Millones de pesos	
	2005		2006		Var. % Anual	
	No.	Valor	No.	Valor	No.	Valor
Total	84	1.907	92	1.676	9,5	-12,1
Agropecuario	2	7	3	62	50,0	785,7
Explotación minera	3	68	1	10	-66,7	-85,3
Industria	2	8	5	24	150,0	200,0
Electricidad, gas y agua	-	-	-	-	-	(--)
Construcción	8	77	2	24	-75,0	-68,8
Comercio	28	279	38	851	35,7	205,0
Transporte	8	21	6	30	-25,0	42,9
Seguros y Finanzas	19	633	22	617	15,8	-2,5
Servicios	14	814	15	58	7,1	-92,9

1/Incluye los municipio de: la judicición

Fuente: Cámara de Comercio.

## 2.4.2 Sociedades reformadas

Cuadro 2.4.2.1  
Valledupar. Sociedades reformadas, según actividad económica  
2005 – 2006 (Enero – junio)

Actividad económica	Acumulado				Millones de pesos	
	2005		2006		Var. % Anual	
	No.	Valor	No.	Valor	No.	Valor
Total	17	5.747	17	6.804	0,0	18,4
Agropecuario	-	-	-	-	-	(--)
Explotación minera	-	-	-	-	-	(--)
Industria	-	-	-	-	-	(--)
Electricidad, gas y agua	-	-	-	-	-	(--)
Construcción	1	12	1	6	0,0	-50,0
Comercio	4	58	9	990	125,0	1606,9
Transporte	-	-	1	26	-	(--)
Seguros y Finanzas	6	352	5	3.825	-16,7	986,6
Servicios	6	5.325	1	1.957	-83,3	-63,2

1/Incluye los municipio de: la judicición

Fuente: Cámara de Comercio.

## 2.4.3 Sociedades disueltas y liquidadas

## Cuadro 2.4.3.1

Valledupar. Sociedades disueltas y liquidadas, según actividad económica 2005 – 2006 (Enero – junio)

Actividad económica	Millones de pesos					
	Acumulado				Var. %	
	2005		2006		Anual	
	No.	Valor	No.	Valor	No.	Valor
Total	29	264	13	1.141	-55,2	332,2
Agropecuario	3	36	-	-	-	-100,0
Explotación minera	-	-	-	-	-	(--)
Industria	-	-	-	-	-	(--)
Electricidad, gas y agua	-	-	-	-	-	(--)
Construcción	2	4	2	20	0,0	400,0
Comercio	8	114	6	916	-25,0	703,5
Transporte	2	5	2	2	0,0	-60,0
Seguros y Finanzas	10	90	0	0	-100,0	-100,0
Servicios	4	15	3	203	-25,0	1253,3

1/Incluye los municipio de: la judusción

Fuente: Cámara de Comercio.

## 2.4.4 Capital neto suscrito

## Cuadro 2.4.4.1

Valledupar. Inversión neta de capitales por tipo de sociedad 2005 – 2006 (Enero – junio)

Actividad económica	Millones de Pesos				
	Acumulado				Var.
	2005		2006		%
	Valor	Valor	Valor	Valor	Anual
Total	72	7.390	96	7.339	-0,7
Agropecuario	-1	-29	3	62	-313,8
Explotación minera	3	68	1	10	-85,3
Industria	2	8	5	24	200,0
Electricidad, gas y agua	-	-	-	-	(--)
Construcción	7	85	1	10	-88,2
Comercio	24	223	41	925	314,8
Transporte	6	16	5	54	237,5
Seguros y Finanzas	15	895	27	4.442	396,3
Servicios	16	6.124	13	1.812	-70,4

1/Incluye los municipio de: la judusción

Fuente: Cámara de Comercio.

## 2. 5 COMERCIO EXTERIOR

### 2.5.1 Exportaciones no tradicionales

#### Cuadro 2.5.1.1

Cesar. Exportaciones no tradicionales registradas por valor, variación, contribución y participación, según clasificación CIU Rev. 3 2005 - 2006 (Enero - junio)

CIU	Descripción	Valor FOB (miles de dólares)		Variación porcentual	Contribución a la variación	Participación porcentual
		2005 <sup>p</sup>	2006 <sup>p</sup>			
Total		69.521	50.260	-27,71	-27,71	100,00
A	Sector agropecuario, ganadería, caza y silvicultura	65.916	46.491	-29,47	-27,94	92,50
01	Agricultura, ganadería y caza	65.880	46.391	-29,58	-28,03	92,30
02	Silvicultura y extracción de madera	36	100	177,78	0,09	0,20
D	Sector industrial	3.605	3.769	4,57	0,24	7,50
15	Productos alimenticios y bebidas	3.600	3.741	3,94	0,20	7,44
22	Actividades de edición e impresión y de reproducción de grabaciones	0	0	(-)	0,00	0,00
28	Fabricación de productos elaborados de metal, excepto maquinaria y equipo	5	27	451,91	0,03	0,05

Fuente: DANE - DIAN Cálculos: DANE

(-) Indefinido

#### Gráfico 2.5.1.1

Cesar. Participación porcentual de las exportaciones no tradicionales, según país de destino 2006 (Enero - junio)

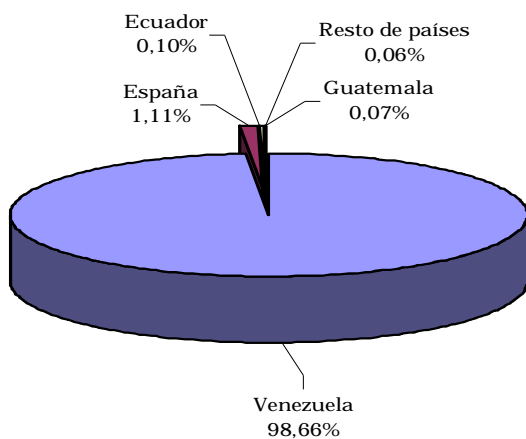

Fuente: DANE - DIAN Cálculos: DANE

## 2.5.1.2 Exportaciones tradicionales

Cuadro 2.5.1.2.1

Cesar. Exportaciones tradicionales registradas por valor, variación, contribución y participación, según clasificación CIU Rev. 3 2005 - 2006 (Enero - junio)

CIU	Descripción	Valor FOB (miles de dólares)		Variación porcentual	Contribución a la variación	Participación porcentual
		2005 <sup>P</sup>	2006 <sup>P</sup>			
Total		566.777	691.301	21,97	21,97	100,00
C	Sector minero	565.139	690.489	22,18	22,12	99,88
10	Extracción de carbón, carbón lignito y turba	565.139	690.489	22,18	22,12	99,88
D	Sector industrial	1.637	812	-50,40	-0,15	0,12
15	Productos alimenticios y bebidas	1.637	812	-50,40	-0,15	0,12

Fuente: DANE - DIAN Cálculos: DANE

Gráfico 2.5.1.2.1

Cesar. Participación porcentual de las exportaciones tradicionales, según país de destino 2006 (Enero - junio)

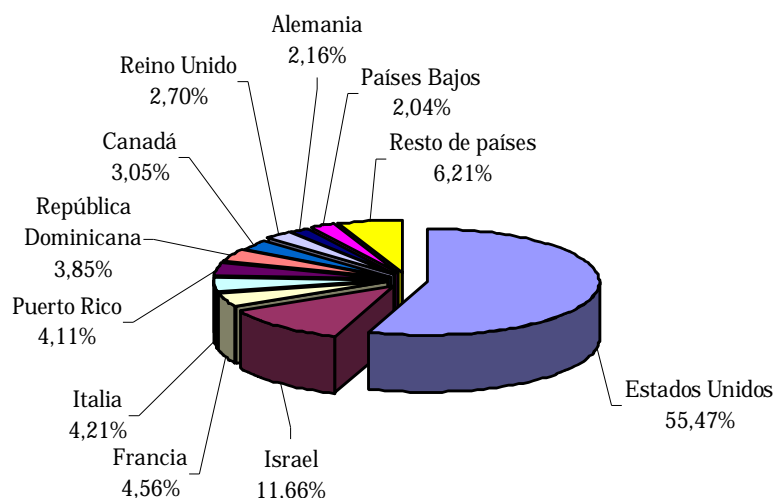

Fuente: DANE - DIAN Cálculos: DANE

## 2.5.2 Importaciones

## Cuadro 2.5.2.1

Cesar. Importaciones registradas por valor, variación, contribución y participación, según CIIU Rev.3  
2005 - 2006 (Enero - junio)

CIIU	Descripción	Valor CIF (miles de dólares)		Variación porcentual	Contribución a la variación	Participación porcentual
		2005 <sup>P</sup>	2006 <sup>P</sup>			
	Total	218.790	187.677	-14,22	-14,22	100,00
A	Sector agropecuario, ganadería, caza y silvicultura	149	0	0,00	-0,07	0,00
01	Agricultura, ganadería y caza	149	0	-100,00	-0,07	0,00
D	Sector industrial	218.641	187.677	-14,16	-14,15	100,00
15	Productos alimenticios y bebidas	280	517	84,82	0,11	0,28
17	Fabricación de productos textiles	259	375	44,84	0,05	0,20
18	Fabricación de prendas de vestir; preparado y teñido de pieles	7	11	60,07	0,00	0,01
19	Curtido y preparado de cueros; calzado; artículos de viaje, maletas, bolsos de mano y similares; artículos de talabartería y guarnicionería.	10	2	-80,26	0,00	0,00
20	Transformación de la madera y fabricación de productos de madera y de corcho, excepto muebles; Fabricación de artículos de cestería y espartería	30	5	-82,22	-0,01	0,00
21	Fabricación de papel, cartón y productos de papel y cartón	12	13	8,65	0,00	0,01
22	Actividades de edición e impresión y de reproducción de grabaciones	22	65	199,50	0,02	0,03
23	Coquización, Fabricación de productos de la refinación del petróleo, y combustible nuclear	1.313	2.030	54,63	0,33	1,08
24	Fabricación de sustancias y productos químicos	8.221	10.488	27,59	1,04	5,59
25	Fabricación de productos de caucho y plástico	10.653	16.534	55,20	2,69	8,81
26	Fabricación de otros productos minerales no metálicos	565	1.168	106,91	0,28	0,62
27	Fabricación de productos metalúrgicos básicos	1.613	5.373	233,08	1,72	2,86
28	Fabricación de productos elaborados de metal, excepto maquinaria y equipo	2.998	12.603	320,34	4,39	6,72
29	Fabricación de maquinaria y equipo n.c.p	86.935	61.263	-29,53	-11,73	32,64
30	Fabricación de maquinaria de oficina, contabilidad e informática	169	165	-2,57	0,00	0,09
31	Fabricación de maquinaria y aparatos eléctricos n.c.p	49.116	5.554	-88,69	-19,91	2,96
32	Fabricación de equipo y aparatos de radio, televisión y comunicaciones	224	304	35,88	0,04	0,16
33	Fabricación de instrumentos médicos, ópticos y de precisión y fabricación de relojes	511	768	50,43	0,12	0,41
34	Fabricación de vehículos automotores, remolques y semirremolques	24.462	57.306	134,27	15,01	30,53
35	Fabricación de otros tipos de equipo de transporte ncp	31.014	13.114	-57,72	-8,18	6,99
36	Fabricación de muebles; industrias manufactureras ncp	215	18	-91,73	-0,09	0,01
38	No asignada	13	0	-100,00	-0,01	0,00

Fuente: DANE - DIAN Cálculos: DANE

n.c.p. No Clasificado Previamente

Gráfico 2.5.2.1

Cesar. Participación porcentual de las importaciones, según país de origen 2006 (Enero - junio)

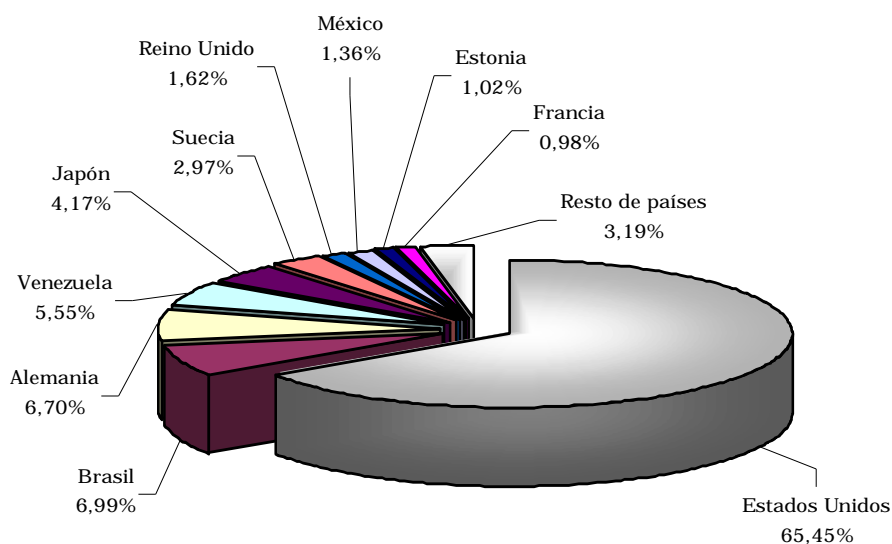

Fuente: DANE - DIAN Cálculos: DANE

Cuadro 2.5.2.2

Cesar. Importaciones registradas por valor, variación, contribución y participación, según CUODE 2005 - 2006 (Enero - junio)

Grupos y subgrupos	Valor CIF (miles de dólares)		Variación porcentual	Contribución a la variación	Participación porcentual	
	2005 <sup>P</sup>	2006 <sup>P</sup>			2005 <sup>P</sup>	2006 <sup>P</sup>
Total	218.790	187.677	-14,22	-14,22	100,00	100,00
Bienes de consumo	706	1.327	87,82	0,28	0,32	0,71
1 Bienes de consumo no duraderos	407	901	121,45	0,23	0,19	0,48
2 Bienes de consumo duradero	299	425	42,07	0,06	0,14	0,23
Materias primas y productos intermedios	22.487	39.923	77,54	7,97	10,28	21,27
3 Combustibles, lubricantes y conexos	1.324	2.085	57,45	0,35	0,61	1,11
4 Materias primas y productos intermedios para la agricultura	7.066	9.733	37,76	1,22	3,23	5,19
5 Materias primas y productos intermedios para la industria (excepto construcción)	14.097	28.104	99,37	6,40	6,44	14,97
Bienes de capital y material de construcción	195.597	146.427	-25,14	-22,47	89,40	78,02
6 Materiales de construcción	1.106	1.284	16,08	0,08	0,51	0,68
7 Bienes de capital para la agricultura	1.956	1.018	-47,96	-0,43	0,89	0,54
8 Bienes de capital para la industria	129.295	61.409	-52,50	-31,03	59,10	32,72
9 Equipos de transporte	63.240	82.716	30,80	8,90	28,90	44,07

Fuente: Dian, Cálculos DANE

## 2.6 ACTIVIDAD FINANCIERA

### 2.6.1 Colocaciones

Cuadro 2.6.1.1  
Valledupar. Cartera neta del sistema financiero, según destino  
2005 – 2006 (SalDOS a junio)

Concepto	SalDOS a fin de		Variaciones %
	Jun/2005	Jun/2006	Anual
	Total Cartera Neta	276.866	290.345
Cartera Bruta	286.969	301.496	5,1
Provisiones	10.103	11.151	10,4
Cartera Comercial	92.478	108.145	16,9
Cartera de Consumo	123.071	125.422	1,9
Cartera Hipotecaria	68.364	65.719	-3,9
Microcréditos	3.056	2.210	-27,7

Fuente: Superintendencia Financiera

### 2.6.2 Captaciones

Cuadro 2.6.2.1  
Valledupar. Principales captaciones del sistema financiero, según instrumentos  
2005 – 2006 (SalDOS a junio)

Conceptos	SalDOS a fin de		Variaciones %
	Jun/2005	Jun/2006	Anual
	Total	364.400	403.950
Depósitos en Cuenta Corriente	148.560	160.035	7,7
CDT	80.725	63.723	-21,1
Depósitos de ahorro	132.824	177.827	33,9
Cuentas Ahorro Especial	1.840	2.094	13,8
Cert. Ahorro Valor Real	319	271	-15,0
T.I.C.	132	0	-100,0

De acuerdo con la Ley 546 de diciembre de 1999, las CAV adquieren la naturaleza de bancos. Por lo tanto, a partir de junio de 2006 se incluye la información de las CAV con la de los bancos.

Fuente: Superintendencia Financiera



Gráfico 2.6.2.1  
Valledupar. Participación de las principales captaciones por productos  
2006 (Saldo a junio)

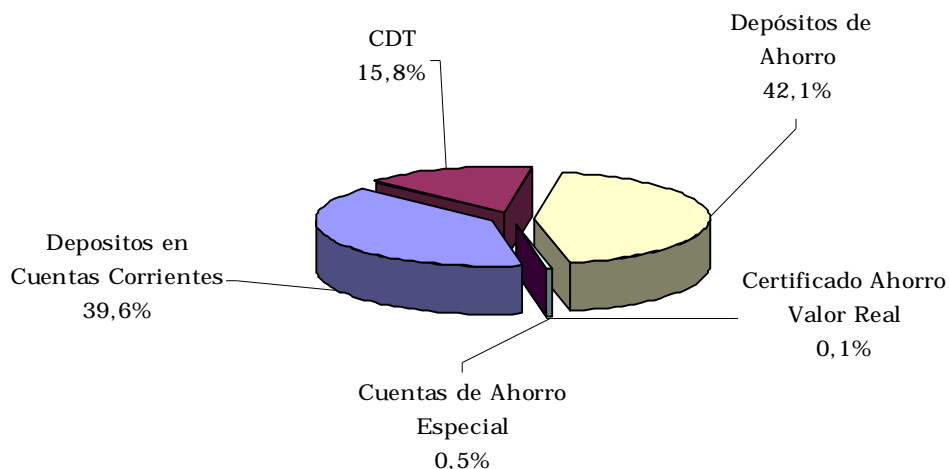

Fuente: Superintendencia Financiera de Colombia.

## 2.7 SITUACIÓN FISCAL

### 2.7.1 Situación fiscal del departamento del Cesar

#### 2.7.1.1 Ingresos

Cuadro 2.7.1.1.1  
Cesar. Situación fiscal del gobierno central departamental  
2005 - 2006 (Enero - junio)

Concepto	(Millones de pesos)		
	Valor 2005	Valor 2006	Variación Porcentual
A. Ingresos corrientes	160.661,6	159.606,8	-0,7
B. Gastos corrientes	112.292,8	146.878,3	30,8
C. Déficit o ahorro corriente	48.368,8	12.728,5	-73,7
D. Ingresos de capital	856,9	11.001,9	1.183,9
E. Gastos de capital	8.029,6	44.296,4	451,7
F. Préstamo neto	0	0	(--)
G. Déficit o superávit total	41.196,1	-20.566,0	-149,9
H. Financiamiento	-41.196,1	20.566,0	-149,9

Nota : (--) no comparable.

Fuente: Secretaría de Hacienda Departamental.

**Cuadro 2.7.1.1.2**  
**Cesar. Ingresos corrientes consolidados**  
**2005 - 2006 (Enero - junio)**

Concepto	(Millones de pesos)				
	2005		2006		Variación
	Valor	Part. %	Valor	Part. %	Porcentual
A. Ingresos corrientes	160.661,6	100,0	159.606,8	100,0	-0,7
1. Ingresos tributarios	29.165,3	18,2	33.541,7	21,0	15,0
2. Ingresos no tributarios	4.899,2	3,0	7.924,6	5,0	61,8
3. Ingresos por transferencias	126.597,1	78,8	118.140,5	74,0	-6,7

Fuente: Secretaria de Hacienda Departamental.

**Grafico 2.7.1.1.1**  
**Cesar. Participación de los ingresos corrientes consolidados del gobierno**  
**central departamental**  
**2005 - 2006 (Enero - junio)**

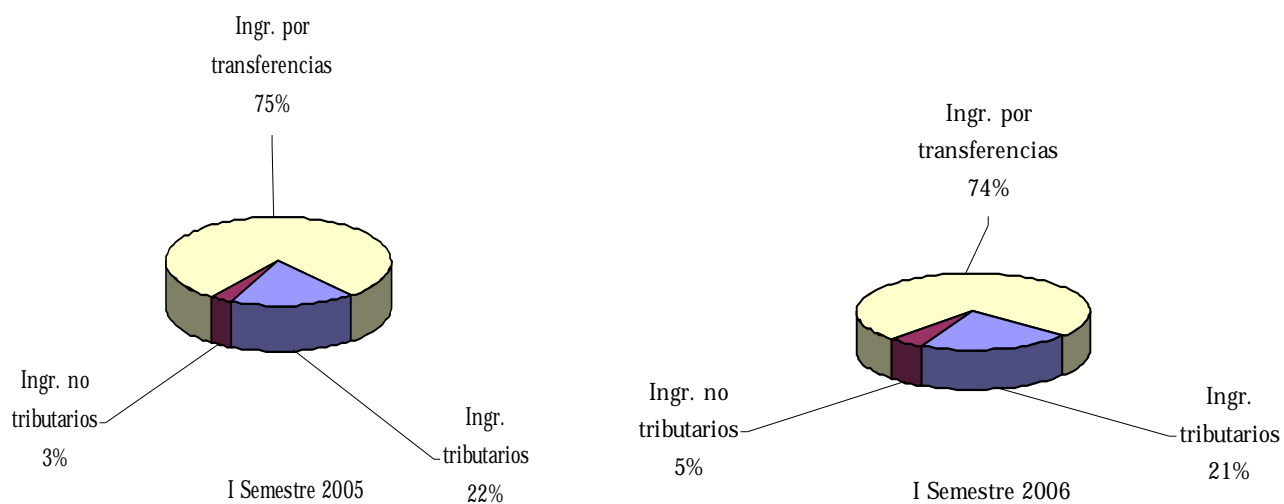

Fuente: Secretaria de Hacienda Departamental

## 2.7.1.2 Gastos

**Cuadro 2.7.1.2.1**  
**Cesar. Gastos consolidados**  
**2005 – 2006 (Enero – junio)**

(Millones de pesos)

Concepto	2005		2006		Variación
	Valor	Part. %	Valor	Part. %	Porcentual
A. Total gastos	120.322,4	100,0	191.174,7	100,0	58,9
B. Gastos corrientes	112.292,8	93,3	146.878,3	76,8	30,8
1. Funcionamiento	109.419,5	90,9	143.322,7	75,0	31,0
2. Intereses y comis. deuda pública	31,1	0,0	170,1	0,1	446,9
3. Transferencias pagadas	2.842,2	2,4	3.385,5	1,8	19,1
C. Gastos de capital	8.029,6	6,7	44.296,4	23,2	451,7

Fuente: Secretaría de Hacienda Departamental.

## 2.7.2 Situación fiscal del municipio de Valledupar

## 2.7.2.1 Ingresos

**Cuadro 2.7.2.1.1**  
**Valledupar. Situación fiscal del gobierno central municipal**  
**2005 – 2006 (Enero – junio)**

(Millones de pesos)

Concepto	Valor	Valor	Variación
	2005	2006	Porcentual
A. Ingresos corrientes	100.179,5	84.558,7	-15,6
B. Gastos corrientes	85.785,1	107.019,9	24,8
C. Déficit o ahorro corriente	14.394,4	-22.461,2	-256,0
D. Ingresos de capital	77,4	6.487,6	8.281,9
E. Gastos de capital	15.149,2	15.064,9	-0,6
F. Préstamo neto	0	0	(--)
G. Déficit o superávit total	-677,4	-31.038,5	4.482,0
H. Financiamiento	677,4	31.038,5	4.482,0

Nota : (--) no comparable.

Fuente: Secretaría de Hacienda Municipal.

**Cuadro 2.7.2.1.2**  
**Valledupar. Ingresos Corrientes consolidados**  
**2005 – 2006 (Enero – junio)**

Concepto	2005		2006		Variación Porcentual
	Valor	Part. %	Valor	Part. %	
A. Ingresos corrientes	100.179,5	100,0	84.558,7	100,0	-15,6
1. Ingresos tributarios	16.868,3	16,8	20.029,5	23,7	18,7
2. Ingresos no tributarios	15.082,4	15,1	2.890,6	3,4	-80,8
3. Ingresos por transferencias	68.228,8	68,1	61.638,6	72,9	-9,7

Fuente: Secretaría de Hacienda Municipal.

**Grafico 2.7.2.1.1**  
**Valledupar. Ingresos corrientes consolidados**  
**2005 – 2006 (Enero – junio)**

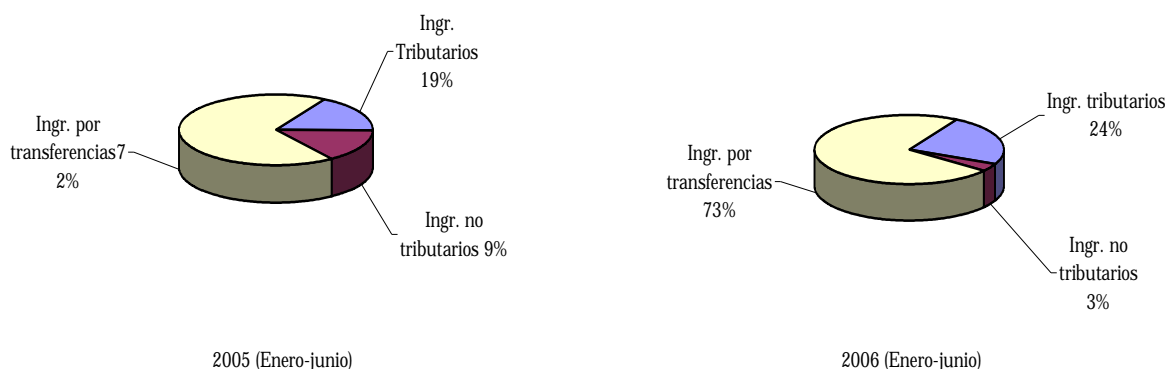

Fuente: Secretaría de Hacienda Municipal

## 2.7.2.2 Gastos

**Cuadro 2.7.2.2.1**  
**Valledupar. Gastos consolidados**  
**2005 – 2006 (Enero – junio)**

Concepto	2005		2006		Variación Porcentual
	Valor	Part. %	Valor	Part. %	
A. Total gastos	100.934,3	100,0	122.084,8	100,0	21,0
B. Gastos corrientes	85.785,1	85,0	107.019,9	87,7	24,8
1. Funcionamiento	83.771,5	83,0	104.811,5	85,9	25,1
2. Intereses y comis. deuda pública	629,2	0,6	536,4	0,4	-14,7
3. Transferencias pagadas	1.384,4	1,4	1.672,0	1,4	20,8
C. Gastos de capital	15.149,2	15,0	15.064,9	12,3	-0,6

Fuente: Secretaría de Hacienda Municipal.

## 2.7.6 Recaudo de impuestos nacionales

## Cuadro 2.7.6.1

Valledupar. Recaudo de impuestos internos y externos por la dirección de impuestos y aduanas nacionales  
2005 - 2006 (Enero - junio)

Impuestos	2005	2006	(Millones de pesos)	
			Variación Porcentual	Participación Porcentual
A. Internos	32.290,0	45.961,0	42,3	100,0
1. Impuesto de renta	9.605,0	20.193,0	110,2	43,9
2. Impuesto a las ventas	6.721,0	8.153,0	21,3	17,7
3. Retención en la fuente	15.964,0	17.615,0	10,3	38,3
B. Externos	0,0	0,0		0,0
1. Tributos aduaneros (*)	0,0	0,0		0,0
2. Otros**	0,0	0,0		0,0
<b>Total Impuestos</b>	<b>32.290,0</b>	<b>45.961,0</b>	<b>42,3</b>	<b>100,0</b>

Nota :(\*) Derechos de aduana, impuesto a las ventas externas.

\*\* Incluye sanciones sin clasificar y errores.

Fuente: Dian - Valledupar.

## Gráfico 2.7.6.1

Valledupar. Participación de los recaudos por tipo de impuestos  
2006 (Enero - junio)

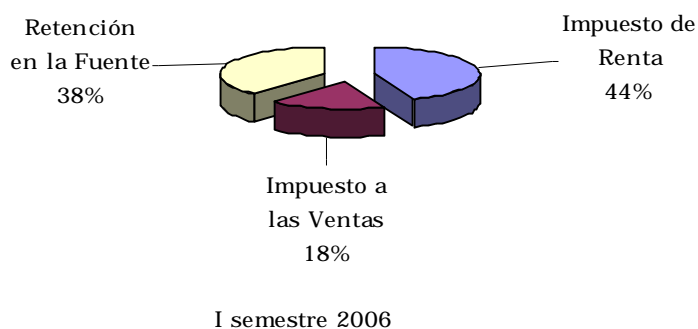

Fuente: DIAN - Valledupar

## 2.8 SECTOR REAL

## 2.8.5 Sacrificio de ganado

## 2.8.5.1 Sacrificio de ganado vacuno

Cuadro 2.8.5.1.1  
Cesar. Sacrificio de ganado vacuno  
2005 - Primer semestre 2006

Municipios	Total		Sexo	
	Cabezas	Kilos	Machos (cabezas)	Hembras (cabezas)
2005 I semestre				
Total departamento	19.049	7.442.653	6.624	12.425
Aguachica	6.483	2.621.625	1.918	4.565
Valledupar	12.566	4.821.028	4.706	7.860
2005 II semestre				
Total departamento	23.843	9.662.242	9.889	13.954
Aguachica	10.745	4.591.446	5.142	5.603
Valledupar	13.098	5.070.796	4.747	8.351
2006 I semestre				
Total departamento	24.210	9.792.395	11.006	13.204
Aguachica	11.237	4.894.198	5.986	5.251
Valledupar	12.973	4.898.197	5.020	7.953

Fuente: DANE

Gráfico 2.8.5.1.1  
Nacional - Cesar. Sacrificio de ganado, participación departamental  
2005 - Primer semestre 2006

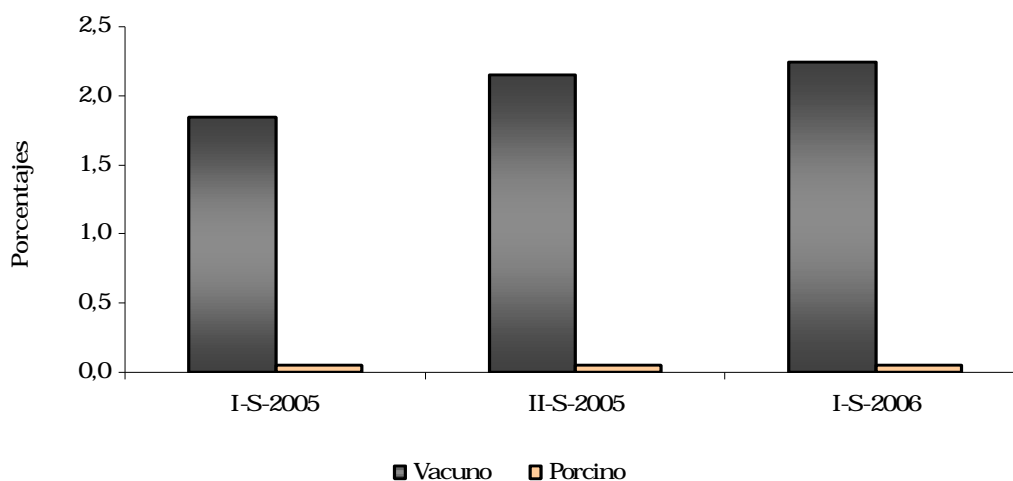

Fuente: DANE

2.8.5.2 Sacrificio de ganado porcino

Cuadro 2.8.5.2.1  
Cesar. Sacrificio de ganado porcino  
2005 - Primer semestre 2006

Municipios	Total		Sexo	
	Cabezas	Kilos	Machos (cabezas)	Hembras (cabezas)
2005 I semestre				
Total departamento	270	22.603	176	94
Aguachica	229	19.804	148	81
Valledupar	41	2.799	28	13
2005 II semestre				
Total departamento	309	24.375	207	102
Aguachica	266	20.816	175	91
Valledupar	43	3.559	32	11
2006 I semestre				
Total departamento	270	21.183	191	79
Aguachica	215	17.477	159	56
Valledupar	55	3.706	32	23

Fuente: DANE

Gráfico 2.8.5.2.1  
Cesar. Sacrificio de ganado, participación de las hembras  
2005 - Primer semestre 2006 (meses)

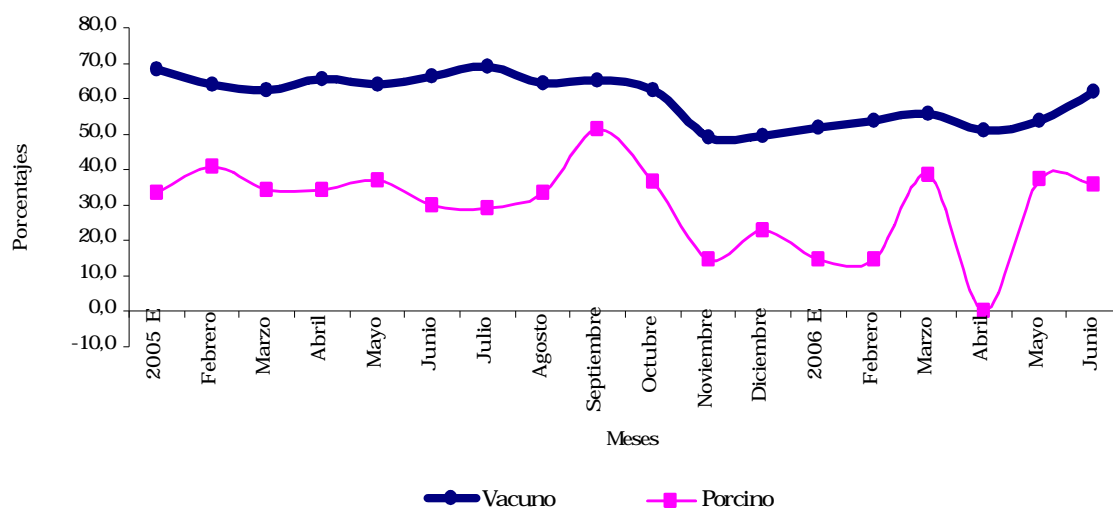

Fuente: DANE

## 2.8.6 Sector de la construcción

### 2.8.6.1 Stock de vivienda

Cuadro 2.8.6.1.1

Cesar. Stock de vivienda, por ubicación y tipo de ocupación  
2005 - Primer semestre 2006 (trimestres)

Trimestres	Total			Cabecera			Resto		
	Stock total	Cabecera	Resto	Arrendada	Propia	Otro tipo de ocupación	Arrendada	Propia	Otro tipo de ocupación
2005									
I	187.656	122.367	65.289	37.236	78.682	6.449	8.494	47.765	9.030
II	188.304	122.638	65.666	37.318	78.857	6.463	8.543	48.041	9.082
III	188.968	122.923	66.045	37.405	79.040	6.478	8.592	48.319	9.134
IV	189.616	123.188	66.428	37.486	79.210	6.492	8.642	48.599	9.187
2006									
I	190.082	123.268	66.814	37.510	79.262	6.496	8.692	48.881	9.241
II	190.770	123.569	67.201	37.602	79.455	6.512	8.743	49.164	9.294

Fuente: DANE

Gráfico 2.8.6.1.1

Cesar. Participación por tipo de vivienda  
2006 (Abril - junio)

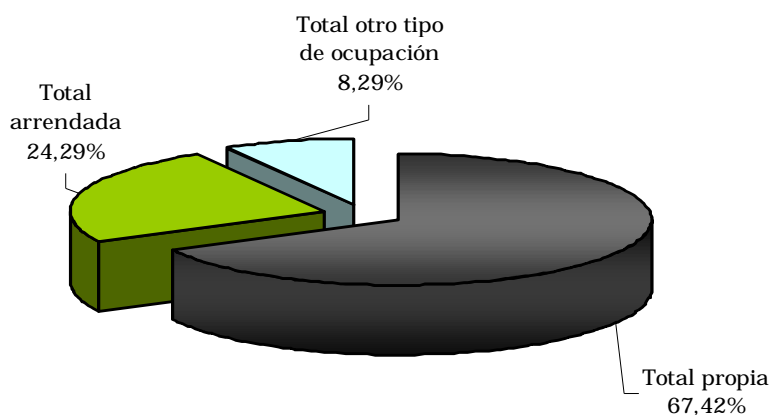

Fuente: DANE



Gráfico 2.8.6.1.2  
Cesar. Distribución de la tenencia de vivienda, por ubicación  
2006 (Abril - junio)

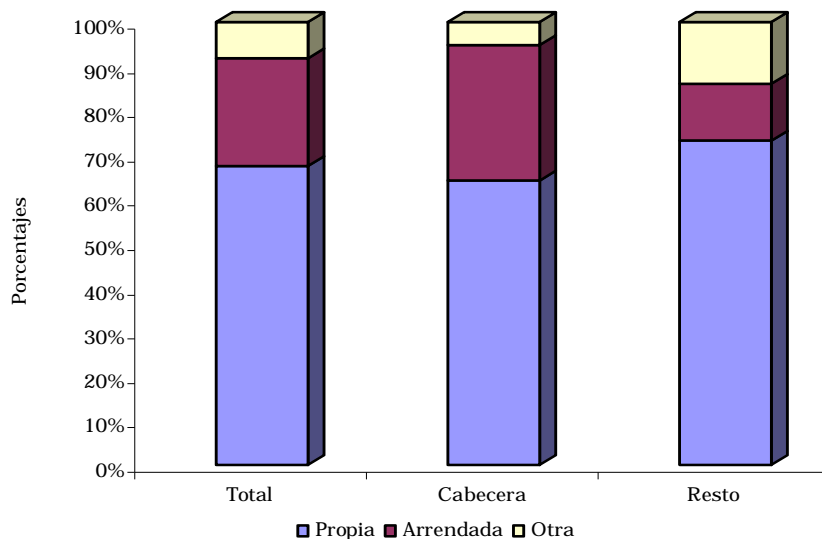

Fuente: DANE

### 2.8.6.6 Licencias de construcción

Cuadro 2.8.6.6.1  
Cesar. Número de licencias de construcción  
y área por construir  
2005 - 2006 (Enero - junio)

Municipio	Número licencias		Área por construir (m <sup>2</sup> )	
	Total	Vivienda	Total	Vivienda
	2005			
Total departamento	115	96	84.494	77.418
Valledupar	115	96	84.494	77.418
	2006			
Total departamento	126	101	64.902	52.089
Valledupar	126	101	64.902	52.089

Fuente: DANE

Cuadro 2.8.6.6.2  
 Cesar. Licencias de construcción,  
 por tipo de vivienda  
 2006 (Enero - junio)

Municipio	Área total	Área VIS	Área No VIS
Total departamento	52.089	17.923	34.166
Valledupar	52.089	17.923	34.166

Fuente: DANE

Gráfico 2.8.6.6.1  
 Valledupar. Distribución área total aprobada, según destinos  
 2006 (Enero - junio)

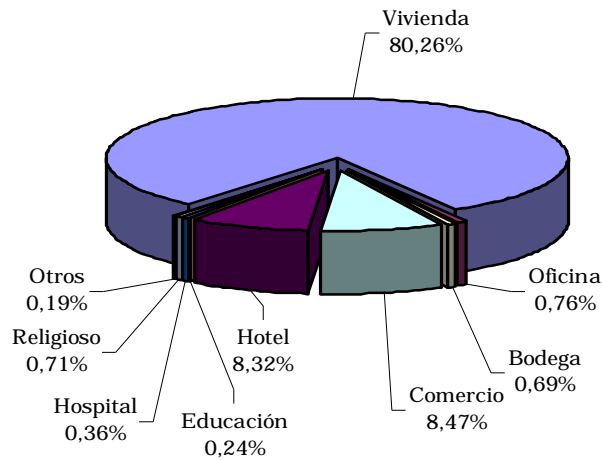

Fuente: DANE

2.8.6.7 Financiación de vivienda

Tabla 2.8.6.7.1

Nacional - Cesar. Valor de los créditos entregados, por vivienda nueva y usada

2005 - 2006 (Enero - junio)

Departamento	Millones de pesos					
	Vivienda nueva y lotes con servicio			Vivienda usada		
	2005	2006(p)	Variación porcentual	2005	2006(p)	Variación porcentual
Nacional	430.137	449.823	4,58	324.405	505.005	55,67
Total Cesar	2.340	1.602	-31,54	2.325	2.847	22,45
Valledupar	2.340	1.587	-32,18	2.173	2.696	24,07

Fuente: DANE (p) provisional

Gráfico 2.8.6.7.1

Cesar. Variación en el número de viviendas entregadas, según nueva y usada

2005 - 2006 (Enero - junio)

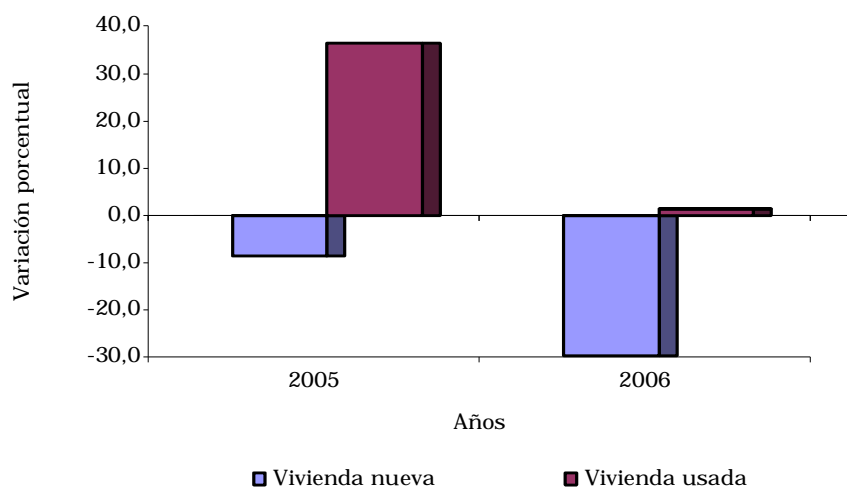

Fuente: DANE

2.8.7 Transporte

2.8.7.1 Transporte público urbano de pasajeros

Cuadro 2.8.7.1.1  
Valledupar. Transporte público urbano  
2005 - Primer semestre 2006

Vehículo	Parque automotor	Promedio diario en servicio	Pasajeros transportados (miles)	Total producido (millones \$)	Kilometros recorridos (miles)
2005 I semestre					
Bus corriente	31	23	920	559	503
Buseta corriente	37	24	945	574	469
Microbus	386	356	12.748	10.196	11.755
2005 II semestre					
Bus corriente	35	24	818	532	534
Buseta corriente	32	23	745	484	454
Microbus	384	346	10.414	8.675	11.499
2006 I semestre					
Bus corriente	26	21	516	355	469
Buseta corriente	23	18	442	304	352
Microbus	369	280	7.691	6.846	8.981

Fuente: DANE

Gráfico 2.8.7.1.1  
Valledupar. Distribución de pasajeros transportados  
2006 (Enero - junio)

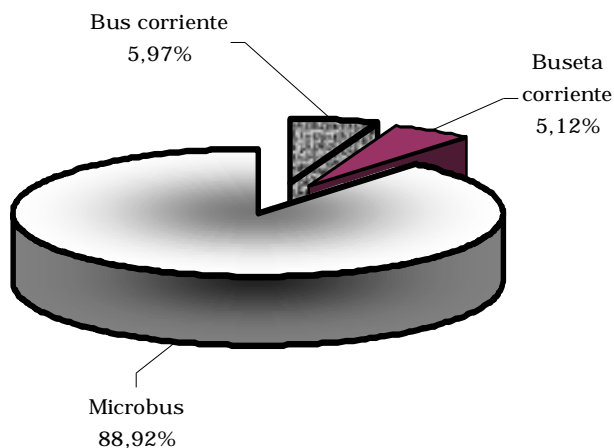

Fuente: DANE

Gráfico 2.8.7.1.2  
Valledupar. Distribución del promedio diario en servicio  
2006 (Enero - junio)

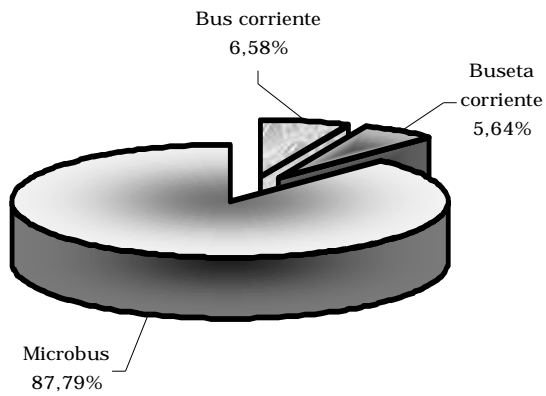

Fuente: DANE

### 3. ESCENARIO DE LA INVESTIGACIÓN REGIONAL

#### PANORAMA ECONÓMICO DE LA ACTIVIDAD AGROPECUARIA EN EL DEPARTAMENTO DEL CESAR<sup>14</sup>

Por Sara Emilia Palomino Pupo\*

Los cesarenses acostumbrados a sus actividades de arraigo como ha sido la agricultura y la ganadería cuya labor artesanal fue transmitida de generación en generación, con resultados satisfactorios que hacían presumir de que era la mejor manera de producir, por cuanto la participación en el PIB departamental nos lo demostraba ya que el renglón en que se soportaba la economía del Cesar, era el agropecuario.

Gráfico 1

Cesar, Participación porcentual de los principales sectores económicos en el PIB departamental  
Año 2003

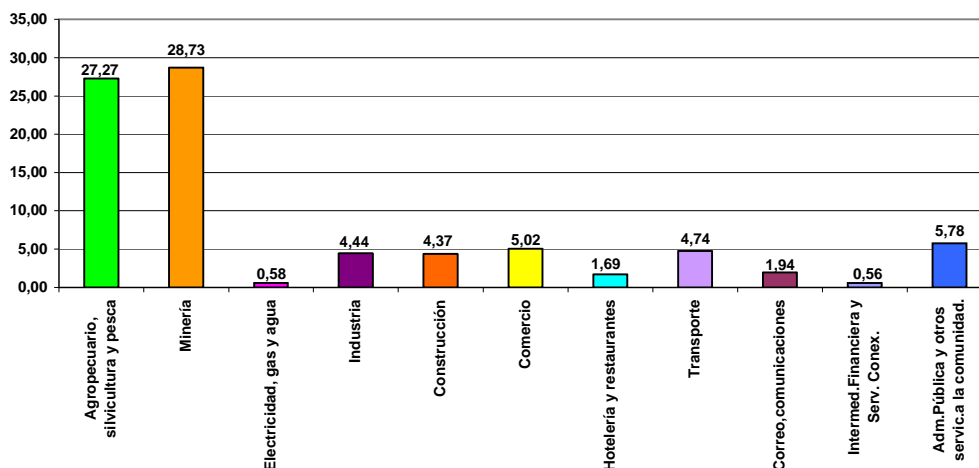

Fuente: Coordinación Sistemas de Información - O.A. de Planeación, con cifras del DANE

Pero la realidad, nos demuestra que ese supuesto económico estaba equivocado, porque de ventajas comparativas, que entre otras cosas el Cesar tiene riquezas, solamente no se subsiste en el nuevo modelo económico neoliberal. En este nuevo modelo, solo persisten aquellos países o regiones que tengan además de ventajas comparativas las ventajas competitivas. Es por ello, que las cifras reveladas por el Dane correspondientes al PIB departamental del Cesar 2003, nos sorprenden cuando el sector agropecuario se ve desplazado por otro sector de recursos no renovables como el minero, debido a que la participación fue del 27,27% comparado con el 28,73% de la minería. (Ver gráfico 1).

<sup>14</sup> La autora, es Economista, Especialista en Finanzas y en Gerencia de la Hacienda Pública, Coordinadora Sistemas de Información – Oficina Asesora de Planeación – Gobernación del Cesar. La opinión aquí expresada es responsabilidad de la autora y no compromete a las entidades participantes del convenio Icer.

Se ratifica las cifras del Dane, que el sector agropecuario ocupe el segundo lugar dentro del PIB del departamento, puesto que el comportamiento de la actividad agrícola del Cesar, en los últimos años ha venido en picada, lo podemos observar en el gráfico 2.

Gráfico 2  
Cesar, Comportamiento agrícola departamental  
Períodos 2002-2003 - 2003-2004 - 2004-2005

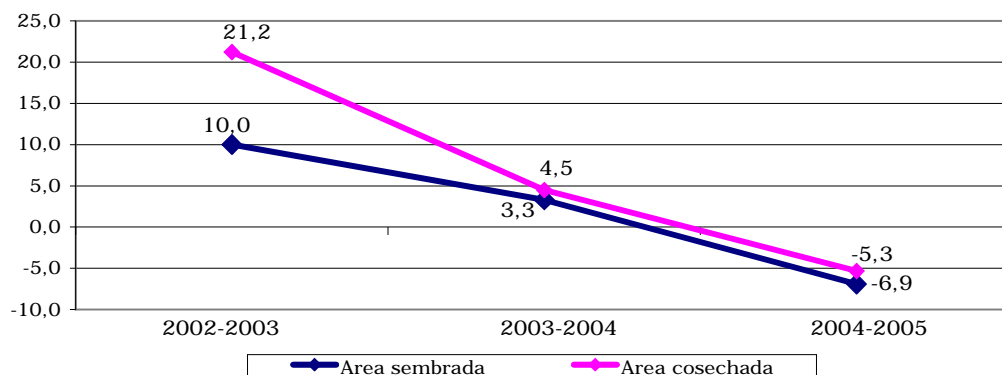

Fuente: Coordinación Sistemas de Información - O.A de Planeación

Situación contraria con el sector pecuario que presenta crecimientos positivos, lo que indica que la actividad es estable por cuanto es más resistente a los cambios climáticos. Su principal actividad es la ganadería bovina doble propósito en el norte y de ceba en el sur del departamento, además cuenta con subproductos como carne y leche, dando como resultado que el PIB pecuario es mayor que el PIB agrícola, soportando el peso del sector agropecuario. Gráfico 3.

Gráfico 3  
Cesar, Comportamiento pecuario departamental  
Períodos 2002-2003 - 2003-2004 - 2004-2005

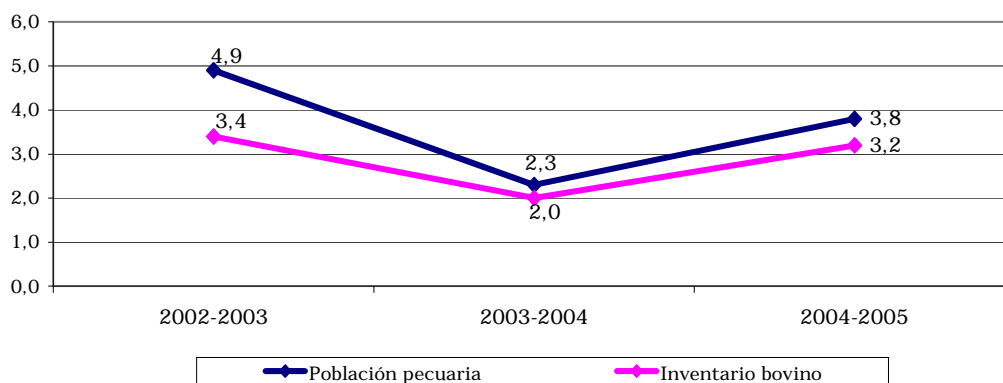

Fuente: Coordinación Sistemas de Información - O.A de Planeación

Después de observar el comportamiento del sector agropecuario el cuestionamiento de los actores principales que representan los sectores económicos es que se deben tomar correctivos para no quedar rezagados en el comercio internacional. La primera década del siglo XXI nos revela que lo que impera en las economías modernas, es la competitividad, pero ésta se basa en tres aspectos fundamentales: Diferenciación de productos, menores costos y sostenibilidad, es decir, para que el sector agropecuario genere valor agregado en su producción debe estar inmerso el conocimiento, la transferencia de tecnologías y la innovación.

Gráfico 4

Cesar, Comportamiento del PIB agropecuario departamental  
Período 1990-2003

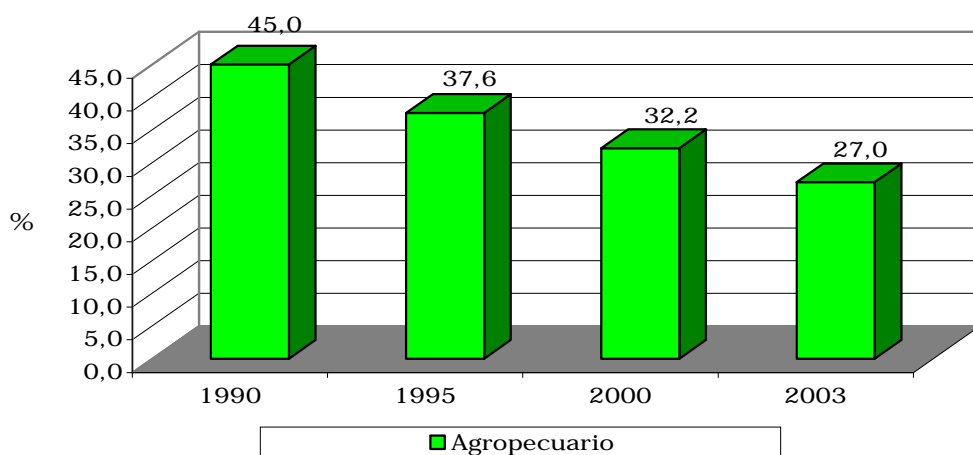

Fuente: Coordinación Sistemas de Información - O.A. de Planeación, con cifras del DANE

En otras palabras, que los cultivos que se siembran, además de recoger la cosecha en su estado natural, se debe pensar en su estado de transformación o más conocida como agroindustria. Es injusto que en Colombia y de manera específica el Departamento del Cesar, exportan los alimentos en su estado primario y luego se importan transformados con valor agregado para otros países o regiones. El ejemplo de la poca transformación de productos en el departamento se refleja en la participación del renglón industrial con un 4,44% en el PIB departamental del Cesar. (Ver gráfico 1).

Es relevante señalar, que Colombia es experta en Commodities y el Cesar no escapa de ello, pero ¿qué es ese concepto? son productos intensos en recursos primarios o naturales, de escaso valor agregado. El precio lo coloca el mercado y no el productor. ¿Cómo salir del commodities? Pues, bien utilizando estrategias competitivas tales como: Diferenciación - Costos + bajos - Focalización (nichos de mercado, inteligencia de mercado o referenciación (marketing)). Otra estrategia económica para que el Cesar crezca es buscar cultivos alternativos aprovechando



su variedad de clima con hortalizas, frutas, flores en los municipios de Manaure, Pueblo Bello, Río de Oro por la cercanía de la Sierra Nevada de Santa Marta y la Serranía del Perijá.

Seguimos con otras estrategias, para que el Cesar despegue pueden ser, por una parte, que deje el individualismo empresarial y practique la cultura de la asociatividad, por otra, mirar hacia el sector terciario o sector de servicios donde las Tecnologías de la Información y Comunicaciones – TICs, están revolucionando el mundo porque es en ella que verdaderamente se soporta la globalización de la economía con la informática, el Internet, la banda ancha, la telefonía móvil y los satélites.

Es decir, que en el Departamento del Cesar, por su vocación agropecuaria, se deben automatizar los procesos utilizando la agricultura de precisión, ejemplo, el manejo satelital de la tierra metro a metro para que se siembre con convicción de que el suelo es fértil y que arrojará rendimientos kilogramos/hectárea mayores a los acostumbrados en la región.

Gráfico 5

Cesar, Comportamiento del PIB agropecuario departamental, por subsectores  
Período 1990-2003

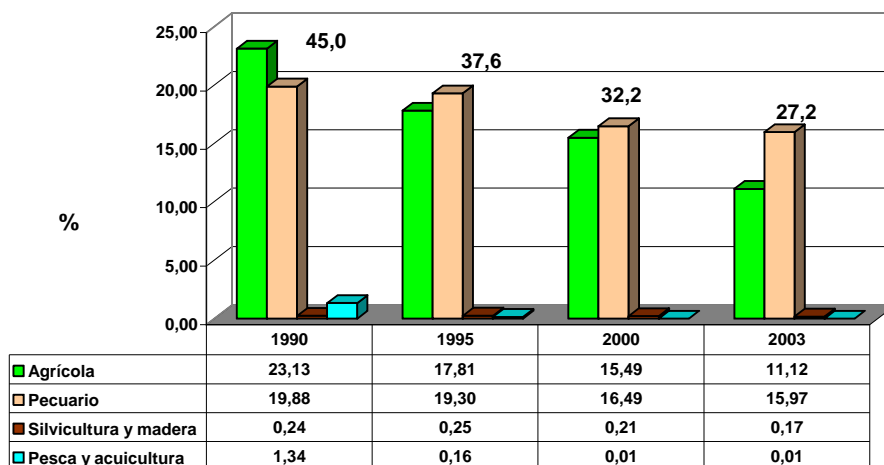

Fuente: Coordinación Sistemas de Información - O.A. de Planeación, con cifras del DANE

Que existan sensores de temperatura, que si se avecina un fenómeno del niño (sequía o intenso verano) o la niña (inundaciones) se pueda anticipar la siembra o la recolección, como hacen los países industrializados, tenemos el caso de Holanda, que son los número uno en el mundo en cultivar papa y le garantiza todo el año la producción a los establecimientos McDonalds de Estados Unidos proveyéndole su distinción alimentaria más importante como es la papa. Lo anterior nos conduce a que se debe popularizar la ciencia y la tecnología y es lo que el actual Gobierno Departamental, ha iniciado con la inclusión de este importante tema en el Plan de Desarrollo Departamental “Para Los Buenos

Tiempos” 2004-2007, la elaboración de la Agenda de Ciencia, Tecnología e Innovación del Cesar 2005-2014 con un esquema basado en la realidad económica cesareña: agropecuario, agroindustria, minero-energético con sectores transversales o esenciales: ambiental, educación, salud y ecoturismo.

A continuación en el cuadro 1, presentamos la actividad agrícola en el Cesar del año 2004, el cual registró ligeros decrecimientos tanto en sus áreas sembradas con 1,5% como cosechadas de 0,49% respecto al año 2005.

Cuadro 1 - Cesar, Areas sembradas y cosechadas según cultivos

Concepto/Años	(hectáreas)									
	Areas sembradas				Variación	Areas cosechadas				Variación
	2004	%	2005	%		2004	%	2005	%	
Aguacate	1.846	1,0	1.826	1,0	-1,1	1.801	1,0	1.826	1,1	1,39
Ají	45	0,0	4	0,0	100,0	45	0,0	4	0,0	-91,11
Algodón	8.221	4,5	4.516	2,5	-45,1	8.221	4,8	4.516	2,6	-45,07
Ahuyama	450	0,2	347	0,2	-22,9	450	0,3	247	0,1	-45,11
Arroz riego	26.120	14,2	25.262	14,0	-3,3	26.120	15,2	25.262	14,7	-3,28
Cacao	5.720	3,1	5.345	3,0	-6,6	4.198	2,4	4.532	2,6	7,96
Café*	23.615	12,9	23.425	12,9	-0,8	23.615	13,7	23.388	13,6	-0,96
Caña de azúcar	1.734	0,9	1.734	1,0	0,0	1.734	1,0	1.734	1,0	0,00
Caña panelera	3.045	1,7	3.037	1,7	-0,3	2.825	1,6	2.815	1,6	-0,35
Cebolla	1.155	0,6	1.304	0,7	12,9	1.155	0,7	1.304	0,8	12,90
Frijol tecnificado	415	0,2	360	0,2	-13,3	415	0,2	360	0,2	-13,25
Frijol tradicional	4.349	2,4	5.031	2,8	15,7	4.284	2,5	5.031	2,9	17,44
Lulo	389	0,2	414	0,2	6,4	354	0,2	399	0,2	12,71
Malanga	1.080	0,6	1.350	0,7	25,0	1.080	0,6	1.350	0,8	25,00
Mango	716	0,4	743	0,4	3,8	606	0,4	743	0,4	22,61
Maracuya	441	0,2	331	0,2	-24,9	438	0,3	331	0,2	-24,43
Maíz tecnificado	7.500	4,1	8.520	4,7	13,6	7.460	4,3	8.520	5,0	14,21
Maíz tradicional	37.957	20,7	39.739	22,0	4,7	36.175	21,0	38.066	22,2	5,23
Mora	346	0,2	371	0,2	7,2	327	0,2	361	0,2	10,40
Naranja	2.005	1,1	1.995	1,1	-0,5	1.995	1,2	1.955	1,1	-2,01
Ñame	588	0,3	638	0,4	100,0	588	0,3	638	0,4	100,00
Palma de aceite	37.684	20,5	38.761	21,4	2,9	30.970	18,0	32.669	19,1	5,49
Papaya	276	0,2	322	0,2	16,7	258	0,1	278	0,2	7,75
Patilla	1.321	0,7	1.285	0,7	-2,7	1.281	0,7	1.245	0,7	-2,81
Plátano	3.225	1,8	3.315	1,8	2,8	3.091	1,8	3.138	1,8	1,52
Sorgo	4.820	2,6	1.673	0,9	-65,3	4.730	2,7	1.673	1,0	-64,63
Tomate	628	0,3	300	0,2	-52,2	628	0,4	300	0,2	-52,23
Tomate de árbol	514	0,3	539	0,3	4,9	499	0,3	529	0,3	6,01
Yuca Industrial	514	0,3	1.140	0,6	121,8	155	0,1	1.140	0,7	635,48
Yuca tradicional	6.954	3,8	7.328	4,0	5,4	6.796	3,9	7.093	4,1	4,37
<b>Total</b>	<b>183.673</b>	<b>100,0</b>	<b>180.955</b>	<b>100,0</b>	<b>-1,5</b>	<b>172.294</b>	<b>100,0</b>	<b>171.447</b>	<b>100,0</b>	<b>-0,49</b>

Fuente: Secretaría de Agricultura y Desarrollo Empresarial Cálculos: Coordinación Sistemas de Información - O.A. de Planeación

\*Comité Departamental de Cafeteros Cesar-Guajira

En el gráfico 6, se registran los cultivos más sobresalientes de la actividad agrícola cesarense, que continúan siendo entre los transitorios, arroz riego y maíz tradicional y entre los permanentes el café y la palma aceitera.

Gráfico 6  
Cesar, Areas cosechadas de los cultivos de mayor participación en el PIB agrícola departamental

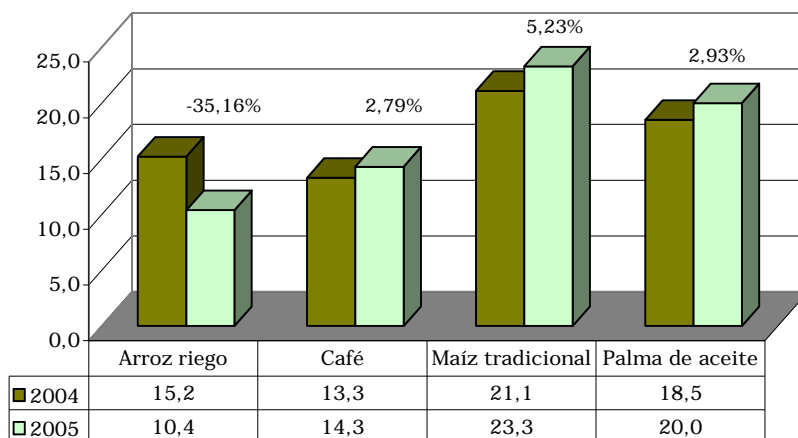

Fuente: Coordinación Sistemas de Información - O.A de Planeación

Gráfico 7  
Cesar, Cultivos con mayor producción x toneladas en la actividad agrícola Año 2005

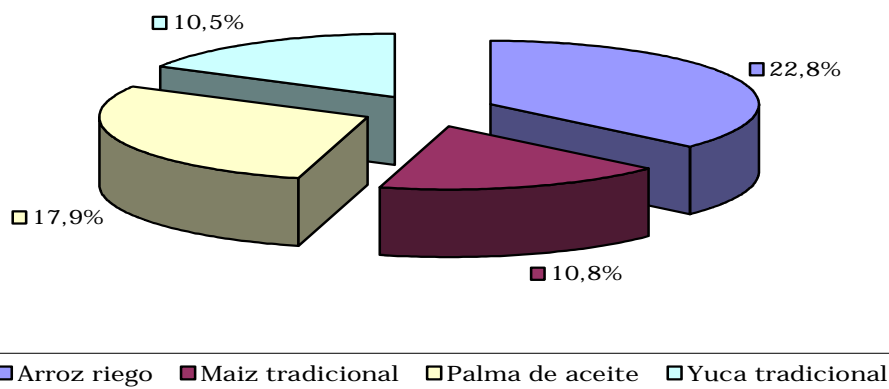

Fuente: Coordinación Sistemas de Información - O.A de Planeación

Es importante anotar, que a pesar que las áreas cosechadas del año 2005 registraron una caída respecto a las del año inmediatamente anterior, los rendimientos de la producción por tonelada fueron mayores debido al buen comportamiento del régimen pluviométrico en el departamento alcanzando un

crecimiento del 5,6% equivalentes a 666.128 toneladas frente a las 630.548 toneladas del año 2004, como se puede observar en el cuadro 2.

Cuadro 2 - Cesar, Producción por tonelada y precios al productor por tonelada según cultivos

Concepto/Años	(hectáreas)					(Pesos)		
	Producción x tonelada				Variación	Precio al productor x tonelada		Variación
	2004	%	2005	%		2004	2005	
Aguacate	14.312	2,3	14.608	2,2	2,1	352.782	370.421	5,0
Ají	315	0,0	28	0,0	0	800.000	840.000	5,0
Algodón	15.108	2,4	5.871	0,9	-61,1	1.650.000	1.724.250	4,5
Ahuyama	3.560	0,6	1.966	0,3	-44,8	256.742	269.579	5,0
Arroz riego	148.778	23,6	151.799	22,8	2,0	573.383	599.185	4,5
Cacao	2.282	0,4	2.719	0,4	19,1	4.087.689	4.271.635	4,5
Café*	13.072	2,1	14.033	2,1	7,4	3.200.000	3.360.000	5,0
Caña de azúcar	10.924	1,7	10.924	1,6	0,0	1.000.000	1.000.000	0,0
Caña panelera	13.005	2,1	12.977	1,9	-0,2	525.060	556.564	6,0
Cebolla	18.845	3,0	20.466	3,1	8,6	729.091	765.546	5,0
Frijol tecnificado	684	0,1	588	0,1	-14,0	1.500.000	1.606.500	7,1
Frijol tradicional	3.119	0,5	4.011	0,6	28,6	1.150.569	1.185.086	3,0
Lulo	2.268	0,4	2.813	0,4	24,0	610.317	640.833	5,0
Malanga	8.340	1,3	10.070	1,5	20,7	526.673	579.340	10,0
Mango	5.184	0,8	6.389	1,0	23,2	541.821	558.076	3,0
Maracuya	4.148	0,7	3.219	0,5	-22,4	458.558	518.171	13,0
Maíz tecnificado	24.213	3,8	31.953	4,8	32,0	411.471	429.987	4,5
Maíz tradicional	56.304	8,9	71.755	10,8	27,4	400.058	412.060	3,0
Mora	1.662	0,3	2.079	0,3	25,1	958.183	1.025.256	7,0
Naranja	17.330	2,7	18.933	2,8	9,2	180.563	182.730	1,2
Ñame	10.020	1,6	12.122	1,8	100,0	520.000	546.000	5,0
Palma de aceite	116.990	18,6	119.569	17,9	2,2	1.568.132	1.646.539	5,0
Papaya	4.490	0,7	4.565	0,7	1,7	393.875	433.263	10,0
Patilla	16.362	2,6	13.606	2,0	-16,8	221.396	223.610	1,0
Plátano	20.642	3,3	20.812	3,1	0,8	292.350	327.432	12,0
Sorgo	13.817	2,2	4.806	0,7	-65,2	365.543	383.820	5,0
Tomate	11.530	1,8	3.347	0,5	-71,0	532.000	555.940	4,5
Tomate de árbol	3.146	0,5	3.551	0,5	12,9	598.042	777.455	30,0
Yuca industrial	2.990	0,5	26.735	4,0	794,1	100.334	110.367	10,0
Yuca tradicional	67.108	10,6	69.814	10,5	4,0	223.339	234.506	5,0
<b>Total</b>	<b>630.548</b>	<b>100,0</b>	<b>666.128</b>	<b>100,0</b>	<b>5,6</b>			

Fuente: Secretaría de Agricultura y Desarrollo Empresarial Cálculos: Sistemas de Información - O.A. de Planeación Dptal.

\*Comité Departamental de Cafeteros Cesar-Guajira

La diversidad de pisos térmicos que se encuentran en el departamento del Cesar con temperaturas que registran desde los 5° hasta los 28° y 30° le permiten a su suelo cultivar 33 clases de productos entre transitorios, permanentes y anuales, los cuales se pueden apreciar en el resumen de áreas sembradas y cosechadas del cuadro 3 y producción por tonelada en el cuadro 4.

Cuadro 3 - Cesar, Areas sembradas y cosechadas según clasificación de cultivos  
(hectáreas)

Concepto/Años	Áreas sembradas				Variación %	Áreas cosechadas				Variación %
	2004	%	2005	%		2004	%	2005	%	
Cultivos transitorios	92.531	50,4	87.994	48,6	-4,9	90.514	52,5	86.281	50,3	-4,7
Cultivos permanentes	81.556	44,4	82.158	45,4	0,7	72.711	42,2	74.698	43,6	2,7
Cultivos anuales	9.586	5,2	10.803	6,0	12,7	9.069	5,3	10.468	6,1	15,4
<b>Total</b>	<b>183.673</b>	<b>100,0</b>	<b>180.955</b>	<b>100,0</b>	<b>-1,5</b>	<b>172.294</b>	<b>100,0</b>	<b>171.447</b>	<b>100,0</b>	<b>-0,5</b>

Fuente: Secretaría de Agricultura y Desarrollo Empresarial Cálculos: Coordinación Sistemas de Información - O.A. de Planeación

Cuadro 4 - Cesar, Producción x tonelada según clasificación de cultivos

Concepto/Años	Producción x tonelada				Variación %
	2004	%	2005	%	
Cultivos transitorios	309.075	49,0	308.230	46,3	-0,3
Cultivos permanentes	229.455	36,4	237.191	35,6	3,4
Cultivos anuales	92.018	14,6	120.707	18,1	31,2
<b>Total</b>	<b>630.548</b>	<b>100,0</b>	<b>666.128</b>	<b>100,0</b>	<b>5,6</b>

Fuente: Secretaría de Agricultura y Desarrollo Empresarial Cálculos: Coordinación Sistemas de Información - O.A. de Planeación

### Cultivos Transitorios

Considerando que los cultivos transitorios son sensibles a los cambios climáticos se hace necesario que cada vez que se realice el análisis económico de la agricultura en el Cesar, se tenga en cuenta recordar los periodos de siembra con el ánimo de tener presente la época de recolección de acuerdo a su ciclo vegetativo. La siembra de estos cultivos se debe realizar en dos etapas: Las del semestre A se efectúan en los meses de marzo, abril y parte de mayo y el período de recolección los meses de julio, agosto y parte de septiembre; las del semestre B se llevan a cabo en los meses de julio, agosto y parte de septiembre y su cosecha se recolecta en los meses de diciembre, enero hasta mediados de febrero del nuevo año.

Cuadro 5 - Cesar, Areas sembradas y cosechadas de cultivos transitorios

Concepto/Años	(hectáreas)									
	Areas sembradas				Variación	Areas cosechadas				Variación
	2004	%	2005	%		2004	%	2005	%	
Ají	45	0,0	4	0,0	-91,1	45	0,0	4	0,0	-91,1
Algodón	8.221	8,9	4.516	5,1	-45,1	8.221	9,1	4.516	5,2	-45,1
Arroz riego	26.120	28,2	25.262	28,7	-3,3	26.120	28,9	25.262	29,3	-3,3
Cebolla	1.155	1,2	1.304	1,5	12,9	1.155	1,3	1.304	1,5	12,9
Frijol tecnificado	415	0,4	360	0,4	-13,3	415	0,5	360	0,4	-13,3
Frijol tradicional	4.349	4,7	5.031	5,7	15,7	4.284	4,7	5.031	5,8	17,4
Maíz tecnificado	7.500	8,1	8.520	9,7	13,6	7.460	8,2	8.520	9,9	14,2
Maíz tradicional	37.957	41,0	39.739	45,2	4,7	36.175	40,0	38.066	44,1	5,2
Patilla	1.321	1,4	1.285	1,5	-2,7	1.281	1,4	1.245	1,4	-2,8
Sorgo	4.820	5,2	1.673	1,9	-65,3	4.730	5,2	1.673	1,9	-64,6
Tomate	628	0,7	300	0,3	-52,2	628	0,7	300	0,3	-52,2
Total	92.531	100,0	87.994	100,0	-4,9	90.514	100,0	86.281	100,0	-4,7

Fuente: Secretaría de Agricultura y Desarrollo Empresarial Cálculos: Coordinación Sistemas de Información - O.A. de Planeación

Cuadro 6 - Cesar, Producción por tonelada y precios al productor por tonelada de cultivos transitorios

Concepto/Años	(hectáreas)					(Pesos)		
	Producción x tonelada				Variación	Precio al productor x tonelada		Variación
	2004	%	2005	%		2004	2005	
Ají	315	0,1	28	0,0	-91,1	800.000	840.000	5,0
Algodón	15.108	4,9	5.871	1,9	-61,1	1.650.000	1.724.250	0,0
Arroz riego	148.778	48,1	151.799	49,2	2,0	573.383	599.185	4,5
Cebolla	18.845	6,1	20.466	6,6	8,6	729.091	765.546	5,0
Frijol tecnificado	684	0,2	588	0,2	-14,0	1.500.000	1.606.500	7,1
Frijol tradicional	3.119	1,0	4.011	1,3	28,6	1.150.569	1.185.086	3,0
Maíz tecnificado	24.213	7,8	31.953	10,4	32,0	411.471	429.987	4,5
Maíz tradicional	56.304	18,2	71.755	23,3	27,4	400.058	412.060	3,0
Patilla	16.362	5,3	13.606	4,4	-16,8	221.396	223.610	1,0
Sorgo	13.817	4,5	4.806	1,6	-65,2	365.543	383.820	5,0
Tomate	11.530	3,7	3.347	1,1	-71,0	532.000	555.940	4,5
Total	309.075	99,9	308.230	100,0	-0,3			

Fuente: Secretaría de Agricultura y Desarrollo Empresarial Cálculos: Coordinación Sistemas de Información - O.A. de Planeación

Cuadro 7 - Cesar, Jornales y empleos generados, según cultivos transitorios

Concepto/Años	2005		
	No. de Jornales	No. de Empleos directos	%
Ají	8.100	45	0,3
Algodón	270.960	1.084	8,4
Arroz riego	707.336	2.829	21,9
Cebolla	260.800	1.043	8,1
Frijol tecnificado	6.300	25	0,2
Frijol tradicional	201.240	805	6,2
Maíz tecnificado	213.000	852	6,6
Maíz tradicional	1.332.310	5.329	41,3
Patilla	130.725	523	4,1
Sorgo	16.730	67	0,5
Tomate	75.000	300	2,3
Total	3.222.501	12.902	100,0

Fuente: Secretaría de Agricultura y Desarrollo Empresarial Cálculos: Coordinación Sistemas de Información - O.A. de Planeación

## Cultivos permanentes

Los cultivos permanentes se consolidan día tras día por cuanto son más resistentes a los factores externos de su normal desarrollo vegetativo, de manera más directa los factores climáticos, asegurándole al productor la recolección de su cosecha. Sin embargo, a pesar de su estabilidad económica los cultivos permanentes no son llamativos al pequeño y mediano productor, debido a que su rentabilidad se encuentra en el horizonte del mediano y largo plazo.

Cuadro 8 - Cesar, Areas sembradas y cosechadas de cultivos permanentes  
(hectáreas)

Concepto/Años	Areas sembradas				Variación %	Areas cosechadas				Variación %
	2004	%	2005	%		2004	%	2005	%	
Aguacate	1.846	2,3	1.826	2,2	-1,1	1.801	2,5	1.826	2,4	1,4
Cacao	5.720	7,0	5.345	6,5	-6,6	4.198	5,8	4.532	6,1	8,0
Café*	23.615	29,0	23.425	28,5	-0,8	23.615	32,5	23.388	31,3	-1,0
Caña de azúcar	1.734	2,1	1.734	2,1	0,0	1.734	2,4	1.734	2,3	0,0
Caña panelera	3.045	3,7	3.037	3,7	-0,3	2.825	3,9	2.815	3,8	-0,4
Lulo	389	0,5	414	0,5	6,4	354	0,5	399	0,5	12,7
Mango	716	0,9	743	0,9	3,8	606	0,8	743	1,0	22,6
Maracuya	441	0,5	331	0,4	-24,9	438	0,6	331	0,4	-24,4
Mora	346	0,4	371	0,5	7,2	327	0,4	361	0,5	10,4
Naranja	2.005	2,5	1.995	2,4	-0,5	1.995	2,7	1.955	2,6	-2,0
Palma de aceite	37.684	46,2	38.761	47,2	2,9	30.970	42,6	32.669	43,7	5,5
Plátano	3.225	4,0	3.315	4,0	2,8	3.091	4,3	3.138	4,2	1,5
Papaya	276	0,3	322	0,4	16,7	258	0,4	278	0,4	7,8
Tomate de arbol	514	0,6	539	0,66	4,9	499	0,7	529	0,7	6,0
<b>Total</b>	<b>81.556</b>	<b>100,0</b>	<b>82.158</b>	<b>100,0</b>	<b>0,7</b>	<b>72.711</b>	<b>100,0</b>	<b>74.698</b>	<b>100,0</b>	<b>2,7</b>

Fuente: Secretaría de Agricultura y Desarrollo Empresarial Cálculos: Coordinación Sistemas de Información - O.A. de Planeación

Es así, que el Gobierno Nacional, ha diseñado programas para apoyar su producción. En las apuestas productivas de la Agenda Interna liderada por el Departamento Nacional de Planeación – DNP, se encuentran una serie de líneas productivas y entre ellas los cultivos de palma de aceite y bosques forestales que el Departamento del Cesar ha escogido guardando coherencia con los lineamientos nacionales.

Cuadro 9 - Cesar, Producción por tonelada y precio al productor por tonelada de cultivos permanentes  
(hectáreas)

Concepto/Años	Producción x tonelada				Variación %	Precio al productor x tonelada		Variación %
	2004	%	2005	%		2004	2005	
Aguacate	14.312	6,2	14.608	6,2	2,1	352.782	370.421	5,0
Cacao	2.282	1,0	2.719	1,1	19,1	4.087.689	4.271.635	4,5
Café*	13.072	5,7	14.033	5,9	7,4	3.200.000	3.360.000	5,0
Caña de azúcar	10.924	4,8	10.924	4,6	0,0	1.000.000	1.000.000	0,0
Caña panelera	13.005	5,7	12.977	5,5	-0,2	525.060	556.564	6,0
Lulo	2.268	1,0	2.813	1,2	24,0	610.317	640.833	5,0
Mango	5.184	2,3	6.389	2,7	23,2	541.821	558.076	3,0
Maracuya	4.148	1,8	3.219	1,4	-22,4	458.558	518.171	13,0
Mora	1.662	0,7	2.079	0,9	25,1	958.183	1.025.256	7,0
Naranja	17.330	7,6	18.933	8,0	9,2	180.563	182.730	1,2
Palma aceitera	116.990	51,0	119.569	50,4	2,2	1.568.132	1.646.539	5,0
Plátano	20.642	9,0	20.812	8,8	0,8	292.350	327.432	12,0
Papaya	4.490	2,0	4.565	1,9	1,7	393.875	433.263	10,0
Tomate de Arbol	3.146	1,4	3.551	1,50	12,9	598.042	777.455	30,0
<b>Total</b>	<b>229.455</b>	<b>100,0</b>	<b>237.191</b>	<b>100,0</b>	<b>3,4</b>			

Fuente: Secretaría de Agricultura y Desarrollo Empresarial Cálculos: Coordinación Sistemas de Información - O.A. de Planeación

En el suelo cesarense se cultivan actualmente 38.761 hectáreas de palma de aceite y le apuesta a 70.000 hectáreas en el año 2010. De igual manera, con los bosques forestales se acogió al programa nacional sembrando 10.000 hectáreas de especies nativas y foráneas.

Cuadro 10 - Cesar, Jornales y empleos generados, según cultivos permanentes

Concepto/Años	2005		
	No. de Jornales	No. de Empleos directos	%
Aguacate	91.300	365	1,5
Cacao	679.800	2.719	11,4
Café*	1.987.980	7.952	33,2
Caña de azúcar	329.460	1.830	7,6
Caña panelera	422.250	1.689	7,1
Lulo	51.870	207	0,9
Mango	89.160	357	1,5
Maracuya	46.340	185	0,8
Mora	46.930	188	0,8
Naranja	97.750	391	1,6
Palma aceitera	1.633.450	6.534	27,3
Plátano	25.020	100	0,4
Papaya	282.420	1.130	4,7
Tomate de Arbol	68.770	275	1,1
<b>Total</b>	<b>5.852.500</b>	<b>23.922</b>	<b>100,0</b>

Fuente: Secretaría de Agricultura y Desarrollo Empresarial Cálculos: Coordinación Sistemas de Información - O.A. de Planeación

## Cultivos anuales

Dentro de la clasificación de los cultivos que se siembran en el Cesar, se encuentran los anuales o semipermanentes, también conocidos como los tubérculos: Ahuyama, malanga, ñame y yuca, siendo su producto estrella la yuca tradicional.

Cuadro 11 - Cesar, Areas sembradas y cosechadas de cultivos anuales

Concepto/Años	Areas sembradas				Variación %	Areas cosechadas				Variación %
	2004	%	2005	%		2004	%	2005	%	
Ahuyama	450	4,7	347	3,2	-22,9	450	5,0	247	2,4	-45,1
Malanga	1.080	11,3	1.350	12,5	25,0	1.080	11,9	1.350	12,9	25,0
Ñame	588	6,1	638	5,9	8,5	588	6,5	638	6,1	8,5
Yuca industrial	514	5,4	1.140	10,6	121,8	155	1,7	1.140	10,9	635,5
Yuca tradicional	6.954	72,5	7.328	67,8	5,4	6.796	74,9	7.093	67,8	4,4
<b>Total</b>	<b>9.586</b>	<b>100,0</b>	<b>10.803</b>	<b>100,0</b>	<b>12,7</b>	<b>9.069</b>	<b>100,0</b>	<b>10.468</b>	<b>100,0</b>	<b>15,4</b>

Fuente: Secretaría de Agricultura y Desarrollo Empresarial Cálculos: Coordinación Sistemas de Información - O.A. de Planeación



Cuadro 12 - Cesar, Producción por tonelada y precios al productor por tonelada de cultivos anuales

Concepto/Años	(hectáreas)					(Pesos)		
	Producción x tonelada		Variación		Precio al productor x tonelada		Variación	
	2004	%	2005	%	%	2004	2005	%
Ahuyama	3.560	3,9	1.966	1,6	-44,8	256.742	269579	5,0
Malanga	8.340	9,1	10.070	8,3	20,7	526.673	579340	10,0
Ñame	10.020	10,9	12.122	10,0	21,0	520.000	546000	5,0
Yuca industrial	2.990	3,2	26.735	22,1	794,1	100.334	110367	10,0
Yuca tradicional	67.108	72,9	69.814	57,8	4,0	223.339	234506	5,0
<b>Total</b>	<b>92.018</b>	<b>100,0</b>	<b>120.707</b>	<b>100,0</b>	<b>31,2</b>			

Fuente: Secretaría de Agricultura y Desarrollo Empresarial Cálculos: Coordinación Sistemas de Información - O.A. de Planeación

Cuadro 13 - Cesar, Jornales y empleos generados, según cultivos anuales

Concepto/Años	2005		
	No. de Jornales	No. de Empleos directos	%
Ahuyama	52.050	208	4,0
Malanga	202.500	810	15,5
Ñame	140.360	561	10,8
Yuca industrial	102.600	410	7,9
Yuca tradicional	806.080	3.224	61,8
<b>Total</b>	<b>1.303.590</b>	<b>5.214</b>	<b>100,0</b>

Fuente: Secretaría de Agricultura y Desarrollo Empresarial Cálculos: Coordinación Sistemas de Información - O.A. de Planeación

## Actividad pecuaria

La actividad pecuaria presentó un crecimiento favorable de 3,8% en el año 2005 respecto al año 2004 y equivalentes a 1.783.250 especies distribuidas en ganaderías bovina, porcina, ovino-caprino y la raza equina. Se observa que el gran peso del sector recae en los bovinos y por lo tanto las fluctuaciones en su actividad económica incidirán de manera contundente en el sector.

Cuadro 14 - Cesar, Población pecuaria

Especies /Años	2004	%	2005	%	Variación
Bovinos	1.453.850	84,6	1.507.406	84,5	3,7
Porcinos	75.744	4,4	78.234	4,4	3,3
Ovino/Caprinos	116.523	6,8	118.639	6,7	1,8
Equinos	72.181	4,2	78.971	4,4	9,4
<b>Total</b>	<b>1.718.298</b>	<b>100,0</b>	<b>1.783.250</b>	<b>100,0</b>	<b>3,8</b>

Fuente: ICA - Seccional Cesar, Coordinación de Epidemiología - Secretaría de Agricultura y Desarrollo Empresarial Cálculos: Coordinación Sistemas de Información - O.A. de Planeación

Gráfico 8

Cesar, Participación porcentual de especies en la población pecuaria del departamento  
Año 2005

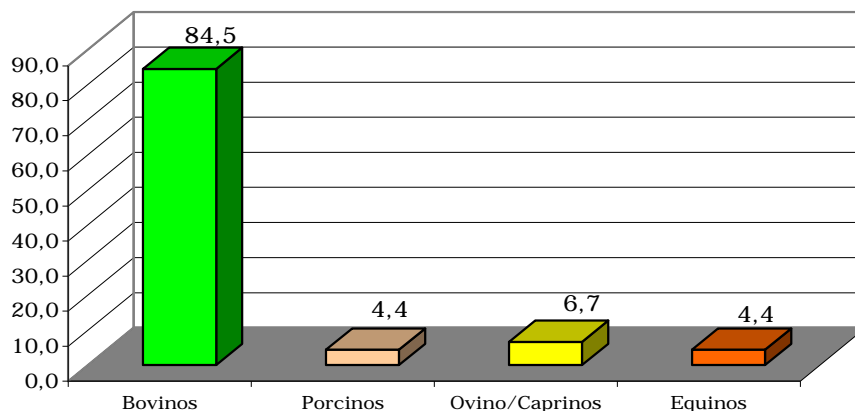

Fuente: Coordinación Sistemas de Información - O.A de Planeación

La favorabilidad del crecimiento ganadero, aproximadamente del 4% se debe en parte, al restablecimiento del orden público, el cual, genera confianza en los ganaderos ya que pueden desplazarse a sus fincas a realizar el normal desarrollo de su explotación.

Precisamente, como el departamento es una región ganadera dentro de la agenda de ciencia, tecnología e innovación del Cesar, se ha pensado en la creación de un Centro de Desarrollo Tecnológico en Ganadería - CDT que constaría de ocho programas: Recursos biofísicos, alimentación y forrajes, sanidad animal, mejoramiento genético, manejo ganadero, manejo ambiental, gestión empresarial y agroindustria y treinta y seis subprogramas; cuyo objetivo es aunar esfuerzos técnicos, económicos y humanos tendientes a apoyar programas y proyectos de desarrollo tecnológico e innovación, que contribuyan al conocimiento y búsqueda de soluciones al sector ganadero.

El CDT en Ganadería que actuará como un Centro de Excelencia en la sede Corpoica - Motilonia, con muestra pilotos en las cuatro subregiones del departamento, tiene un valor de \$7.358 millones de los cuales Colciencias aporta \$2.000 millones y la contrapartida es de \$5.358 millones. La contrapartida estará a cargo de la Gobernación del Cesar, La Universidad Popular del Cesar, la Universidad de Santander -UDES, el SENA, FEDEGAN, CORPOICA, CORPOCESAR, UNAD, los gremios como el Colegio de Médicos Veterinarios y Zootecnistas del Cesar - COLVEZCE, Sociedad de Ingenieros Agrónomos del Cesar -SIACESAR, entre otros.

Cuadro 15 - Cesar, Población bovina

Clasificación/Años	2004	%	2005*	%	Variación
Crías	272.684	18,8			-100,0
Novillas	183.487	12,6			-100,0
Novillos	205.213	14,1			-100,0
Toros y Toretes	164.397	11,3			-100,0
Vacas	628.069	43,2			-100,0
Total	1.453.850	100,0	0		-100,0

Fuente: ICA - Seccional Cesar, Coordinación de Epidemiología - Secretaría de Agricultura y Desarrollo Empresarial

Cálculos: Coordinación Sistemas de Información - O.A. de Planeación

\*No ha sido procesada por la Secretaría

El aumento del número de vacas en ordeño tiene como consecuencia el rendimiento del promedio diario de litros de leche que para el 2005 fue del 10,6%. Lo preocupante es que el litro promedio vaca/día permanece estable. En razón de ello, se han tomado correctivos y se llevó a cabo una visita técnica a la Finca La Floresta en Chigorodó - Uraba Antioqueño con el propósito de replicar la experiencia en el Cesar, ya que ellos alcanzan un rendimiento de 10 litros promedio vaca/día.

Cuadro 16 - Cesar, Producción de leche

Producción/Años	2004	2005	Variación
Prod. Prom. Diaria de Litros	950.333	1.050.801	10,6
Prod. Prom. Vaca/día	3,5	3,5	0,0
Número de vacas en ordeño	270.409	298.771	10,5

Fuente: ICA - Seccional Cesar, Coordinación de Epidemiología - Secretaría de Agricultura y Desarrollo Empresarial

Cálculos: Coordinación Sistemas de Información - O.A. de Planeación

## GLOSARIO

Población en edad de trabajar (PET): está constituida por las personas de 12 años y más años en la parte urbana, y de 10 años y más en la parte rural.

Población económicamente activa (PEA): también se llama fuerza labora y son las personas en edad de trabajan o están buscando empleo.

Ocupados (O): Son las personas que durante el periodo de referencia se encontraban en una de las siguientes situaciones:

1. Trabajó por lo menos una hora remunerada en la semana de referencia.
2. Los que no trabajaron la semana de referencia, pero tenían un trabajo.
3. Trabajadores familiares sin remuneración que trabajaron en la semana de referencia por lo menos 1 hora.

Desocupados (D): son las personas que en la semana de referencia se encontraban en las siguientes situaciones:

1. Sin empleo en la semana de referencia.
2. Hicieron diligencias en el último mes (desempleo abierto) o no las hicieron en el último mes pero sí en los últimos 12 meses y tienen una razón válida de desaliento (desempleo oculto).
3. Disponibilidad.

Subempleo (S): son ocupados que consideran el empleo que tienen inadecuado por

1. Subempleo por insuficiencia de horas: ocupados que desean trabajar más horas ya sea en su empleo principal o secundario y tienen una jornada inferior a 48 horas semanales.
2. Por competencias: ocupados que desean o buscan cambiar su situación de empleo actual para utilizar mejor sus competencias profesionales y están disponibles para ello.
3. Por ingresos: ocupados que desean o buscan cambiar su situación actual de empleo, con objeto de mejorar sus ingresos limitado.

Tasa global de participación (TGP): Es la relación porcentual entre la población económicamente activa (PEA) y la población en edad de trabajar (PET).

Tasa de desempleo (TD): Es la relación porcentual entre el número de personas que están buscando trabajo (D) y el número de personas que integran la fuerza laboral (PEA).

Tasa de ocupación (TO): Es la relación porcentual de la población ocupada (OC) y el número de personas que integran la población en edad de trabajar (PET).

Tasa de subempleo (TS): Es la relación porcentual de la población ocupada que manifestó querer y poder trabajar más horas a la semana(PS) y el número de personas que integran la fuerza laboral (PEA).

Producto Interno Bruto (PIB): Es el agregado que mide la actividad productiva de un país realizada por los diferentes agentes que se encuentran en su territorio, durante un periodo determinado.

Consumo Intermedio: Está representado por el valor de los bienes (excepto los bienes de capital fijo) y servicios mercantiles consumidos por las unidades productivas durante el período contable considerado en el proceso corriente de producción.

Consumo final: Valor de los bienes y servicios utilizados para la satisfacción directa de las necesidades humanas, individuales (consumo final de las familias) o colectivas (consumo final de las administraciones públicas e instituciones privadas sin fines de lucro que sirven a los hogares).

Formación bruta de capital: Es un componente de la demanda final y aparece en todos los cuadros de la oferta y demanda y, además, en las cuentas de acumulación y financiación de capital. Este concepto incluye la formación bruta de capital fijo, la variación de existencias y la adquisición menos disposición de objetos valiosos.

Rama de actividad económica: Es la suma de los establecimientos que tienen como producción característica un grupo homogéneo de productos.

Valor agregado: Es el mayor valor creado en el proceso de producción por efecto de la combinación de factores. Se obtiene como diferencia entre el valor de la producción bruta y los consumos intermedios empleados.

Vivienda unifamiliar: Se define como la vivienda ubicada en edificaciones no mayores de tres pisos, construidos directamente sobre el lote, y separada de las demás con salida independiente.

Vivienda multifamiliar: Se define como la vivienda tipo apartamento ubicada en edificaciones de tres o más pisos, que comparten bienes comunes, tales como áreas de acceso, instalaciones especiales y zonas de recreación.

Ganado vacuno: conjunto de animales de la especie bovina que se crían para la explotación. El cual hace parte de las especies de raza mayor (150 kilos o más).

Ganado porcino: se refiere concretamente a la especie de los cerdos, los cuales hacen parte de la raza menor.

**Sacrificio:** Muerte de un animal mediante procedimientos higiénicos, oficialmente autorizados, para fines de consumo humano.

**Exportación:** es la salida, con destino a otro país o zona franca industrial colombiana, de mercancías que hayan tenido circulación libre o restringida en el territorio aduanero colombiano. La exportación se registra estadísticamente cuando la aduana ha realizado el cierre del documento de exportación.

**País de destino:** es aquel conocido en el momento del despacho como el último país en que los bienes serán entregados.

**Departamento de origen:** corresponde a aquel en donde se cultivaron, elaboraron o se realizó la última fase del proceso productivo de bienes exportados.

**Departamento de procedencia:** corresponde a aquel de donde se despacharon inicialmente las mercancías.

**Importaciones:** Es la introducción legal de mercancías procedentes de otros países o de una zona franca industrial colombiana al resto del territorio aduanero nacional. Las importaciones comprenden todos los bienes que provienen del resto del mundo y entran definitivamente en el territorio económico y los servicios suministrados por unidades no residentes a residentes

**Valor CIF (Cost, Insurance, Freight, es decir, costo, seguro y flete):** Es el precio total de la mercancía, incluyendo en su valor los costos por seguros y fletes.

**Valor FOB (Free on board):** corresponde al precio de venta de los bienes embarcados a otros países, puestos en el medio de transporte, sin incluir valor de seguro y fletes.

**País de origen:** es aquel donde se cultivaron los productos agrícolas, se extrajeron los minerales o se fabricaron los artículos manufacturados total o parcialmente, pero en este último caso el país de origen es el que ha completado la última fase del proceso de fabricación para que el producto adopte su forma final.

**Balanza Comercial:** parte de la balanza de pagos que registra sólo las transacciones de bienes de un país con el resto del mundo, durante un periodo determinado. Cuando el valor de las importaciones excede el valor de las exportaciones se dice que la balanza comercial está en déficit; cuando ocurre lo contrario, se dice que la balanza comercial tiene superávit.

Viviendas nuevas, viviendas usadas y lotes con servicios financiados: Son aquellas soluciones de vivienda (nuevas, usadas y lotes con servicios) que han sido financiadas durante el período de referencia. Se incluyen las viviendas compradas y/o construidas con préstamos individuales.

Vivienda de interés social (VIS): Son todas aquellas soluciones de vivienda cuyo precio de adquisición o adjudicación sea, en la fecha de su adquisición: a) Inferior o igual a 100 SMML en las ciudades, que según el último censo del DANE, cuenten con 100.000 habitantes o menos. b) Inferior o igual a 120 SMML en las ciudades, que según el último censo del DANE, cuenten con más de 100.000 pero menos de 500.000 habitantes. c) Inferior o igual a 135 SMML en las ciudades, que según el último censo del DANE, cuenten con más de 500.000 habitantes.