

**Informe de Coyuntura Económica  
Regional  
Departamento del Huila**

**2007**

**Convenio Interadministrativo  
No. 111 de abril de 2000**

JOSÉ DARÍO URIBE ESCOBAR  
**Gerente General Banco de la República**  
HÉCTOR MALDONADO GÓMEZ

**Director DANE**  
JORGE HERNÁN TORO CÓRDOBA  
**Subgerente de Estudios Económicos Banco de la República**  
PEDRO JOSÉ FERNÁNDEZ AYALA  
**Subdirector DANE**

**Comité Directivo Nacional ICER**

CARLOS JULIO VARELA BARRIOS  
**Director Dpto. Técnico y de Información Económica Banco de la República**  
JAVIER ALBERTO GUTIÉRREZ LÓPEZ  
**Director Técnico DIRPEN - DANE**

DORA ALICIA MORA PEREZ  
**Coordinadora de Sucursales de Estudios Económicos Banco de la República**

ANA ZORAIDA QUINTERO GÓMEZ  
**Coordinadora de Planificación y Regulación, DIRPEN-DANE**

JULIO ESCOBAR POTES  
**Jefe CREE Banco de la República - Cali**

**Coordinación Operativa DIRPEN-DANE**  
EDUARDO SARMIENTO GÓMEZ – **Coordinador Temático**

JENNIFER SCHROEDER PUERTO – **Apoyo Logística**

**Comité Directivo Territorial ICER**

RICARDO SÁNCHEZ BARRERA  
**Coordinador Banco de la República Sucursal Neiva**

ALVARO AUGUSTO CAMPOS MARTINEZ  
**Jefe CREE Banco de la República - Ibagué**

JOSÉ YESID JARAMILLO MOSQUERA  
**Banco de la República, Sucursal Neiva**

HUGO ALIRIO ROMERO ESTEBAN  
**DANE, Central**

**Entidades Participantes**

ROSA T. CASTAÑEDA HERNÁNDEZ  
**DIAN, Administradora Local Neiva**

ARIEL RINCÓN MACHADO  
**Presidente Cámara de Comercio de Neiva**

**Diseño**  
Mercadeo y Ediciones – DANE

**Impresión**  
Departamento de Documentación y Editorial Banco de la República, Bogotá

**Mayo de 2008**

El presente informe consolida las estadísticas del año 2007 para el departamento del Huila y destaca el crecimiento del PIB departamental para el año 2006 del orden del 6,1%.

Por su parte, el índice de precios al consumidor en 2007 aumentó en Neiva 6,4%, situando a la ciudad como la cuarta del país con mayor incremento del IPC en el periodo referido.

Es de destacar el crecimiento de las exportaciones no tradicionales procedentes del departamento durante el 2007, ya que se incrementaron en 25,9%, en tanto que las importaciones aumentaron en 96,2%.

El sacrificio de ganado vacuno creció en Neiva un 8,4% en el número de ejemplares y un 9,0% en el volumen de carne; entre tanto, el ganado porcino aumentó 6,5% en el número de ejemplares sacrificados.

El stock de vivienda creció en 0,8% y estuvo por debajo del agregado nacional. El Huila participa con el 2,2% del agregado de viviendas del país, mientras que el Índice de Costos de Construcción de Vivienda se redujo en 0,89% en la ciudad de Neiva.

En cuanto al transporte urbano de pasajeros, el crecimiento de vehículos fue de 3,3% y los pasajeros movilizados disminuyeron un 5,4%. El transporte aéreo de pasajeros creció por encima del 14%, en tanto que el de carga disminuyó por arriba del 25%.

El movimiento de sociedades en el 2007 presentó un buen dinamismo, pues se logró una inversión neta de \$50.343 millones, lo cual representa un incremento del 236,6% en comparación con el mismo periodo del año anterior. Este comportamiento se debió básicamente a las adiciones de capital efectuadas en empresas ya constituidas, donde la inversión superó el 300%.

En el 2007 las operaciones pasivas del sistema financiero del Huila arrojaron un consolidado de \$1.124.947 millones, superior en 5,8% al del 2006. Entre tanto, las colocaciones registraron un avance del 29.8%.

**COMITÉ DIRECTIVO REGIONAL**

**CONTENIDO\***

	Pág.
EDITORIAL	
SIGLAS Y CONVENCIONES	9
1. ENTORNO MACROECONÓMICO NACIONAL	12
1.1 ACTIVIDAD ECONÓMICA	12
1.2 INFLACIÓN Y EMPLEO	12
1.3 SECTOR EXTERNO, MERCADO CAMBIARIO Y SITUACIÓN FISCAL	13
1.4 SITUACIÓN FISCAL	15
2. ENTORNO ECONÓMICO REGIONAL	16
2.1 PRODUCTO INTERNO BRUTO	29
2.2 PRECIOS	32
2.2.1 Índice de precios al consumidor	32
2.4 MOVIMIENTO DE SOCIEDADES	37
2.4.1 Sociedades constituidas	37
2.4.2 Sociedades reformadas	38
2.4.3 Sociedades disueltas	39
2.4.4 Inversión neta	40
2.5 SECTOR EXTERNO	41
2.5.1 Exportaciones no tradicionales (FOB)	41
2.5.2 Importaciones (CIF)	46
2.6 ACTIVIDAD FINANCIERA	51
2.6.1 Captaciones del sistema financiero	51
2.6.2 Cartera del sistema financiero	53
2.6.4 Créditos otorgados por FINAGRO	54
2.7 SITUACIÓN FISCAL	56
2.7.1 Gobierno Central Departamental	56
2.7.1.1 Ingresos	56
2.7.1.2 Gastos	57
2.7.2 Gobierno Central Municipal	57
2.7.2.1 Ingresos	57
2.7.2.2 Gastos	58
2.7.3 Recaudo de impuestos nacionales	59
2.7.5 Comportamiento de la deuda pública	60
2.7.5.1 Administración Central Departamental	60
2.7.5.2 Administración Central Municipal	61
2.8 SECTOR REAL	62
2.8.5 Sacrificio de ganado	62
2.8.5.1 Sacrificio de ganado vacuno en Huila	64
2.8.5.2 Sacrificio de ganado porcino en Huila	65
2.8.6 Sector de la construcción	66
2.8.6.1 Stock de vivienda	66
2.8.6.3 Índice de costos de la construcción de vivienda (ICCV)	68
2.8.6.6 Licencias de construcción	72
2.8.6.7 Financiación de vivienda	76
2.8.7 Transporte	79
2.8.7.1 Transporte público urbano de pasajeros	79
2.8.7.2 Transporte aéreo de pasajeros y carga	84

---

\* Los numerales que no aparecen en la publicación del departamento, no se explican en razón a que no hay información disponible o no aplica.

2.8.10	Servicios públicos	85
2.8.10.1	Energía eléctrica	85
2.8.10.3	Gas	86
3	ESCENARIO DE INVESTIGACIÓN REGIONAL	88
	PRECIOS, ALIMENTOS Y NO ALIMENTOS EN CENTRO (NEIVA Y VILLAVICENCIO)	88
3.1	INTRODUCCION	88
3.2	INFLACIÓN	88
3.3	INCIDENCIA DE CENTRO	90
3.4	CONCLUSIONES	93
4	ANEXO ESTADÍSTICO	99

**LISTA DE CUADROS**

Pág.

2.1.1	Producto Interno bruto departamental. Años 2000, 2004, 2005 y 2006p.	29
2.1.2	Total nacional y Huila. Valor agregado, por ramas de actividad económica, a precios constantes de 2000. Años 2005, 2006	30
2.2.1.1	Variación del IPC, según ciudades. Años 2000 – 2007	32
2.2.1.2	Variación del IPC, Nacional – Neiva. Año 2007	32
2.2.1.3	Total nacional – Neiva. Variación acumulada del IPC, según grupos de gasto. Años 2000 – 2007	34
2.2.1.4	Total nacional – Neiva. Variación porcentual del índice de precios al consumidor, contribución y participación año corrido, según grupos de gasto. 2006 – 2007	34
2.2.1.5	Total nacional – Neiva. Variación porcentual acumulada del IPC, por niveles de ingreso. Años 1990, 2000 – 2007	35
2.4.1.1	Huila. Sociedades constituidas, según actividad económica. Enero a diciembre 2006 – 2007	37
2.4.2.1	Huila. Sociedades reformadas, según actividad económica. Enero a diciembre 2006 – 2007	38
2.4.3.1	Huila. Sociedades disueltas, según actividad económica. Enero a diciembre 2006 – 2007	39
2.4.4.1	Huila. Inversión neta, según actividad económica. Enero a diciembre 2006 – 2007	40
2.5.1.1	Huila. Exportaciones no tradicionales registradas en valores FOB, según CIIU Rev. 3. 2006 – 2007	41
2.5.1.2	Huila. Exportaciones no tradicionales registradas en valores FOB, según países de destino. 2006 – 2007	43
2.5.1.3	Huila. Exportaciones no tradicionales registradas en valores FOB, según producto y país de destino. 2007	44
2.5.2.1	Huila. Importaciones registradas en valores CIF, según clasificación CIIU Rev. 3. 2006 – 2007	46
2.5.2.2	Huila. Importaciones registradas en valores CIF, según país de origen. 2006 – 2007	48
2.5.2.3	Huila. Principales importaciones registradas en valores CIF, según producto y país de origen. 2007	49
2.5.2.4	Huila. Importaciones registradas en valores CIF, según grupos y subgrupos de la CUODE. 2006 – 2007	50
2.6.1.1	Huila. Principales fuentes de los recursos del sistema financiero. Años 2006 – 2007	51
2.6.2.1	Huila. Principales usos de los recursos del sistema financiero. Años 2006 – 2007	53
2.6.4.1	Huila. Créditos otorgados por FINAGRO. Años 2006 – 2007	54
2.7.1.1.1	Huila. Situación fiscal de la administración central departamental. Diciembre 2006 – 2007(p)	56
2.7.2.1.1	Neiva. Situación fiscal de la administración central municipal. Diciembre 2006 – 2007(p)	57
2.7.3.1	Huila. Recaudo acumulado de impuestos nacionales. Diciembre 2006 – 2007	59
2.7.5.1.1	Huila. Administración central departamental, saldo de los principales pasivos, años 2006 – 2007(p)	60
2.7.5.2.1	Neiva. Saldo de los pasivos de la administración central	61

	municipal. Años 2006 – 2007(p)	
2.8.5.1.1	Huila. Sacrificio de ganado vacuno. Año 2007	64
2.8.5.2.1	Huila. Sacrificio de ganado porcino. Año 2007	65
2.8.6.1.1	Nacional, Huila. Stock de vivienda trimestral, por ubicación, tipo de ocupación y participación en el total nacional. Años 2006 – 2007	66
2.8.6.3.1	Variación acumulada del ICCV según ciudades. Años 2003 – 2007	68
2.8.6.3.2	Nacional y Ciudades. ICCV por variación porcentual, contribución y participación año corrido, según ciudades. 2007	69
2.8.6.3.3	Total nacional – Neiva. Variación porcentual acumulada del ICCV por grupos de gastos, contribución y participación. Años 2005 – 2007	70
2.8.6.6.1	Huila. Número de licencias de construcción y área por construir, total y por viviendas. Años 2006 – 2007	72
2.8.6.6.2	Huila. Licencias otorgadas por tipo de vivienda, en unidades. Años 2006 – 2007	74
2.8.6.6.3	Huila. Licencias otorgadas por tipo de vivienda, área en M <sup>2</sup> . Años 2006 – 2007	75
2.8.6.7.1	Total nacional y Huila. Valor de los créditos individuales para compra de vivienda nueva y lotes con servicios, según entidades financieras. Años 2006 – 2007	76
2.8.6.7.2	Total nacional y Huila. Número de viviendas nuevas y lotes con servicios financiados, según entidades financieras. Años 2006 – 2007	76
2.8.6.7.3	Total nacional y Huila. Valor de los créditos individuales para compra de vivienda usada, según entidades financieras. Años 2006 – 2007	78
2.8.6.7.4	Total nacional y Huila. Viviendas usadas entregadas, según entidades financieras. Años 2006 – 2007	78
2.8.7.1.1	Neiva. Transporte público urbano. Años 2005 - 2007	79
2.8.7.1.2	Neiva. Vehículos afiliados de transporte público. Años 2002 – 2007	81
2.8.7.1.3	Neiva. Vehículos de transporte público en servicio. Años 2002 – 2007	82
2.8.7.1.4	Neiva. Movilización de pasajeros. Años 2002 – 2007	83
2.8.10.1.1	Huila. Consumo de energía eléctrica, acumulado a diciembre 2006 – 2007	85
2.8.10.3.1	Neiva. Servicio de gas natural, acumulado a diciembre 2006 – 2007	86
3.2.1	Colombia. Variación real de componentes del IPC y la TCR. 1999 – 2007	90
3.3.1	Centro y resto. Variación real de los precios. 1999 – 2007	91
3.3.2	Centro y resto. Diferencia de variación de los precios con respecto a nacional. 1999 – 2007	91

**LISTA DE GRÁFICOS**

2.1.1	Nacional y Huila. Tasa del Producto Interno Bruto a precios constantes de 1994 y precios constantes de 2000. Años 1991 – 2006p	31
2.1.2	Huila. Producto Interno Bruto departamental por habitante a precios constantes de 2000. Años 2000 – 2006p	31
2.2.1.1	Total nacional - Neiva. Variación acumulada del IPC. Años 2000 – 2007	33
2.2.1.2	Total nacional - Neiva. Variación del IPC. Año 2007	33
2.2.1.3	Neiva – total nacional. Participación porcentual del Índice de Precios al Consumidor, año corrido, según grupo de gasto. Año 2007	35
2.2.1.4	Neiva. Variación porcentual acumulada del IPC, por niveles de ingreso. Años 2000 – 2007	36
2.4.1.1	Huila. Sociedades constituidas, según actividad económica. Enero a diciembre 2006 – 2007	37
2.4.2.1	Huila. Sociedades reformadas, según actividad económica. Enero a diciembre 2006 -2007	38
2.4.3.1	Huila. Sociedades disueltas, según actividad económica. Enero a diciembre 2006 – 2007	39
2.4.4.1	Huila. Inversión neta, según actividad económica. Enero a diciembre 2006 – 2007	40
2.5.1.1	Huila. Exportaciones no tradicionales registradas en valores FOB, según países de destino. 2006 – 2007	42
2.5.1.2	Huila. Distribución porcentual de las exportaciones no tradicionales, según producto. 2007	45
2.5.2.1	Huila. Importaciones registradas en valores CIF, según países de origen. 2007	47
2.6.1.1	Huila. Principales fuentes de los recursos del sistema financiero. Años 2006 – 2007	52
2.6.2.1	Huila. Principales usos de los recursos del sistema financiero. Años 2006 – 2007	54
2.6.4.1	Huila. Créditos otorgados por FINAGRO. Años 2006 – 2007	55
2.7.1.1.1	Huila. Administración central departamental, ingresos tributarios. Diciembre 2006 – 2007(p)	56
2.7.1.2.1	Huila. Gastos de funcionamiento del gobierno central departamental. Diciembre 2006 – 2007(p)	57
2.7.2.1.1	Neiva. Ingresos tributarios de la administración central municipal. Diciembre 2006 – 2007(p)	58
2.7.2.2.1	Neiva. Gastos de funcionamiento de la administración central municipal. Diciembre 2006 – 2007(p)	58
2.7.3.1	Huila. Recaudo acumulado de impuestos nacionales. Diciembre 2006 – 2007	59
2.7.5.1.1	Huila. Saldo de los principales pasivos de la administración central departamental a diciembre 2006 – 2007(p)	60
2.7.5.2.1	Neiva. Saldo de los pasivos de la administración central municipal. Diciembre 2006 – 2007(p)	61
2.8.5.1	Colombia. Sacrificio de ganado vacuno, en cabezas de ganado y miles de kilos. Años 2004 – 2007	62
2.8.5.2	Colombia. Sacrificio de ganado porcino, en cabezas de ganado y miles de kilos. Años 2004 – 2007	62

2.8.5.3	Colombia. Proporción del sacrificio de ganado en el total nacional. Años 2004 – 2007	63
2.8.5.1.1	Huila. Sacrificio de ganado vacuno, en cabezas de ganado y miles de kilos. Año 2007	65
2.8.5.2.1	Huila. Sacrificio de ganado porcino, en cabezas de ganado y miles de kilos. Año 2007	66
2.8.6.1.1	Huila. Stock trimestral de vivienda, por tipo de ocupación. Año 2007	67
2.8.6.1.2	Huila. Stock anual de vivienda, por tipo de ocupación. Años 1985 – 2007	67
2.8.6.3.1	Colombia. Diferencia del ICCV, según ciudades. Años 2006 - 2007	68
2.8.6.3.2	Total nacional – Neiva. Variación porcentual acumulada del ICCV. Años 1994 – 2007	69
2.8.6.3.3	Total nacional – Neiva. Variación porcentual acumulada del ICCV por grupos de gasto. Año 2007	70
2.8.6.3.4	Total nacional – Neiva. Participación porcentual del ICCV, año corrido, según grupos de gasto. Año 2007	71
2.8.6.6.1	Huila. Distribución área total licenciada según destinos. Año 2006	73
2.8.6.6.2	Huila. Distribución área total licenciada según destinos. Año 2007	73
2.8.6.7.1	Total nacional. Número de viviendas nuevas y lotes con servicios VIS financiados, según entidades financieras. Años 2006 – 2007	77
2.8.6.7.2	Total nacional. Valor de los créditos individuales para compra de viviendas nuevas y lotes con servicios VIS, según entidades financieras. Año 2007	77
2.8.6.7.3	Huila y Neiva. Número de viviendas nuevas y usadas, financiadas. Años 2006 – 2007	79
2.8.7.1.1	Neiva. Total producido vs. kilómetros recorridos por vehículos de transporte público urbano. Años 2005 – 2007	80
2.8.7.1.2	Neiva. Total producido por vehículos de transporte público urbano. Años 2005 – 2007	80
2.8.7.1.3	Neiva. Promedio de vehículos afiliados de transporte público. Años 2002 - 2007	81
2.8.7.1.4	Neiva. Promedio diario de vehículos de transporte público en servicio. Años 2002 – 2007	82
2.8.7.1.5	Neiva. Total de pasajeros transportados según vehículos de transporte público en servicio. Años 2002 – 2007	83
2.8.7.2.1	Neiva. Movimiento aéreo de pasajeros. Años 2006 – 2007	84
2.8.7.2.2	Neiva. Movimiento aéreo de carga, por toneladas. Años 2006 – 2007	84
2.8.10.1.1	Huila. Consumo de energía eléctrica, acumulado a diciembre 2006 – 2007	86
2.8.10.3.1	Neiva. Servicio de gas natural. Acumulado a diciembre 2006-2007	87
3.2.1	Colombia. Variación del IPC. 1998 – 2007	89
3.2.2	Colombia. Determinantes de la tendencia negativa del IPC. 1999 – 2007	89
3.3.1	Colombia, Huila y Meta. Diferencia de la variación del IPC y el crecimiento del producto. 1991 – 2005	92

**LISTA DE ANEXOS**

Anexo 1	Colombia. Índice de precios y tasa de cambio real. 1998 – 2007	95
Anexo 2	Colombia y regiones. Índices del IPC. 1998 – 2007	96
Anexo 3	Colombia y regiones. Índice del IPC de alimentos. 1998 – 2007	97
Anexo 4	Colombia y regiones. Índice del IPC de no alimentos. 1998 - 2007	98



**SIGLAS Y CONVENCIONES**

CIIU	Clasificación Industrial Internacional Uniforme.
C.I.F	Término utilizado en el comercio exterior que indica que en el valor de la transacción se incluye, además del costo de la mercancía, el valor del seguro y el valor del flete hasta el puerto de destino.
DANE	Departamento Administrativo Nacional de Estadística.
DIAN	Dirección de Impuestos y Aduanas Nacionales.
ECH	Encuesta Continua de Hogares.
ENH	Encuesta Nacional de Hogares.
FOB	Free On Board. Por sus siglas en inglés "Libre a Bordo".
ICCV	Índice de Costos de la Construcción de Vivienda.
IPC	Índice de Precios al Consumidor.
IPP	Índice de Precios al Productor.
IVA	Impuesto al Valor Agregado.
KWM	Kilovatios Hora.
N.E.P	No Especificado por Producción.
M3	Medios de pago ampliados: Pasivos sujetos a encaje más efectivo en poder del público.
PET	Población en Edad de Trabajar.
PT	Población Total.
PIB	Producto Interno Bruto.
SPNF	Sector Público no Financiero.
m <sup>2</sup>	Metros Cuadrados.
m <sup>3</sup>	Metros Cúbicos.
VIS	Vivienda de Interés Social.
p	Provisional.
pE	Cifras provisionales estimadas.
m	Cifra provisional modificada
r	Cifra definitiva revisada.
(n.d)	No Disponible.
(Ind.)	Cifra indeterminada.
(...)	Cifra aún no disponible.
(---)	Información suspendida.
(--)	No comparable.
(-)	No existen datos.
---	Variación muy alta.
--	No es aplicable o no se investiga.
-	Sin movimiento.
0	Cantidad inferir a la mitad de la unidad adoptada.

## Indicadores Económicos Nacionales

Indicadores Económicos	2006				2007			
	I	II	III	IV	I	II	III	IV
<b>Precios</b>								
IPC (Variación % anual)	4,11	3,94	4,58	4,48	5,78	6,03	5,01	5,69
IPC (Variación % corrida)	1,92	3,02	4,15	4,48	3,18	4,55	4,67	5,69
IPP (Variación % anual)	1,45	4,78	5,97	5,54	4,24	-1,01	-0,91	1,27
IPP (Variación % corrida)	1,86	5,27	5,91	5,54	0,61	-1,26	-0,57	1,27
<b>Tasas de Interés</b>								
Tasa de interés pasiva nominal (% efectivo anual)	6,04	6,00	6,43	6,62	7,04	7,69	8,57	8,75
Tasa de interés activa nominal Banco República (% efectivo anual) 1/	13,49	12,46	12,76	12,82	13,42	14,89	16,48	16,74
<b>Producción, Salarios y Empleo</b>								
	(p)	(p)	(p)	(p)	(p)	(p)	(p)	(p)
Crecimiento del PIB (Variación acumulada corrida real %)	5,35	5,62	6,32	6,84	8,29	7,56	7,30	7,52
Índice de Producción Real de la Industria Manufacturera 2/								
Total nacional con trilla de café (Variación acumulada corrida real %)	7,60	6,91	9,39	11,07	14,92	13,70	11,44	10,46
Total nacional sin trilla de café (Variación acumulada corrida real %)	8,37	7,43	9,63	11,26	15,10	13,84	11,57	10,58
Índice de Salarios Real de la Industria Manufacturera 2/								
Total nacional con trilla de café (Variación acumulada corrida real %)	2,84	2,87	3,30	3,33	0,44	-0,51	-0,97	-1,13
Total nacional sin trilla de café (Variación acumulada corrida real %)	2,82	2,85	3,28	3,32	0,45	-0,50	-0,96	-1,14
Tasa de empleo siete áreas metropolitanas (%) 3/	54,1	54,8	53,0	52,7	53,2	54,0	54,6	55,7
Tasa de desempleo siete áreas metropolitanas (%) 3/	13,7	12,44	12,5	11,9	12,7	11,29	10,9	9,6
<b>Agregados Monetarios y Crediticios</b>								
Base monetaria (Variación % anual)	18,14	16,39	31,36	18,54	29,09	21,87	12,76	19,91
M3 (Variación % anual)	12,64	16,76	16,64	16,83	24,26	16,95	19,95	17,76
Cartera neta en moneda legal (Variación % anual)	15,63	23,61	35,03	36,72	39,74	30,76	25,89	22,57
Cartera neta en moneda extranjera (Variación % anual)	33,95	40,21	-19,88	-19,50	-19,18	6,39	70,66	70,97
Índice de la Bolsa de Bogotá - IBB								
Índice General Bolsa de Valores de Colombia - IGBC	11.094,6	7.662,0	9.251,0	11.161,1	10686,4	10637,7	10434,4	10694,2
<b>Sector Externo</b>								
<b>Balanza de Pagos</b>								
Cuenta corriente (US\$ millones)	-783,1	-657,2	-707,6	-908,6	-1.858,6	-1.416,3	-1.454,0	-1.122,6
Cuenta corriente (% del PIB) 4/	-2,4	-2,0	-2,1	-2,5	-4,8	-3,3	-3,3	-2,4
Cuenta de capital y financiera (US\$ millones)	777,2	-305,3	927,1	1.350,8	5.016,8	2.256,6	1.712,6	1.418,3
Cuenta de capital y financiera (% del PIB) 4/	2,3	-0,9	2,7	3,7	13,0	5,2	3,9	3,1
<b>Comercio Exterior de bienes y servicios</b>								
Exportaciones de bienes y servicios (US\$ millones)	6.364	7.033	7.406	7.755	7.106	8.292	8.768	10.032
Exportaciones de bienes y servicios (Variación % anual)	19,7	11,0	18,3	19,6	11,7	17,9	18,4	29,4
Importaciones de bienes y servicios (US\$ millones)	6.565	7.379	7.969	8.443	8.359	8.949	9.687	10.401
Importaciones de bienes y servicios (Variación % anual)	22,7	17,8	20,7	26,3	27,3	21,3	21,6	23,2
<b>Tasa de Cambio</b>								
Nominal (Promedio mensual \$ por dólar)	2.262,4	2.542,2	2.398,9	2.261,3	2.201,4	1.923,8	2.117,1	2.014,2
Devaluación nominal (% anual)	-3,64	12,92	4,57	-1,99	-4,35	-25,54	-15,5	-10,01
Real (1994=100 promedio) Fin de trimestre	117,3	130,9	123,8	118,8	117,3	107,8	120,6	118,5
Devaluación real (% anual)	-0,5	11,8	3,5	-0,1	-0,1	-17,7	-2,6	-0,3
<b>Finanzas Públicas 5/</b>								
	(pr)	(pr)	(pr)	(pr)	(pr)	(pr)	(pr)	(pr)
Ingresos Gobierno Nacional Central (% del PIB)	16,9	19,0	20,2	15,1	18,6	22,2	18,8	15,2
Pagos Gobierno Nacional Central (% del PIB)	20,0	20,2	21,4	24,0	19,9	19,9	22,4	26,0
Déficit(-)/Superávit(+) del Gobierno Nacional Central (% del PIB)	-3,1	-1,2	-1,2	-8,9	-1,3	2,3	-3,5	-10,8
Ingresos del sector público no financiero (% del PIB)	36,5	38,6	36,2	32,987	35,1	40,4	37,8	n.d
Pagos del sector público no financiero (% del PIB)	32,7	34,5	34,4	43,9636	31,6	35,6	36,4	n.d
Déficit(-)/Superávit(+) del sector público no financiero (% del PIB)	3,8	4,1	1,8	-10,977	3,5	4,8	1,4	n.d
Saldo de la deuda del Gobierno Nacional (% del PIB)	42,7	44,7	44,1	44,8	39,9	40,2	40,7	42,5

Fuente: Banco de la República, DANE, Ministerio de Hacienda, CONFIS- Dirección General de Crédito Público, Superintendencia Bancaria, Bolsa de Valores de Colombia.

(pr) Preliminar.

(p) Provisional.

1/ Calculado como el promedio ponderado por monto de las tasas de crédito de: consumo, preferencial, ordinario y tesorería. Se estableció como la quinta parte de su desembolso diario.

2/ A partir del primer trimestre de 2002 cálculos realizados por el BR con base en los Índices de la Nueva Muestra Mensual Manufacturera Base 2001=100.

3/ En el año 2000 el DANE realizó un proceso de revisión y actualización de la metodología de la Encuesta Nacional de Hogares (ENH), llamada ahora Encuesta Continua de Hogares (ECH), que incorpora los nuevos conceptos para la medición de las variables de ocupados y desocupados entre otros. A partir de enero de 2001 en la ECH los datos de población (ocupada, desocupada e inactiva) se obtienen de las proyecciones demográficas de la Población en Edad de Trabajar (PET), estimados con base en los resultados del censo de 1993, en lugar de las proyecciones en la Población Total (PT). Por lo anterior, a partir de la misma fecha las cifras no son comparables, y los datos correspondientes para las cuatro y las siete áreas metropolitanas son calculados por el Banco de la República.

4/ Calculado con PIB trimestral en millones de pesos corrientes, fuente DANE.

5/ Las cifras del SPNF son netas de transferencias. Los flujos están calculados con el PIB trimestral y los saldos de deuda con el PIB anual.

**Indicadores Económicos del Huila**

Indicadores Económicos	2006				2007				
	I	II	III	IV	I	II	III	IV	
<b>Precios - Neiva</b>									
IPC (Variación % anual)	3,7	3,8	4,9	5,6	7,4	7,0	5,4	6,4	
IPC (Variación % corrida)	2,1	3,9	5,4	5,6	3,9	5,3	5,2	6,4	
<b>Movimiento de sociedades - Huila</b>									
Sociedades constituidas	- Millones \$	3.528	4.996	6.475	12.995	3.841	6.127	14.612	17.048
Sociedades reformadas	"	2.171	3.650	6.651	9.586	813	22.078	32.853	38.402
Sociedades disueltas	"	2.433	5.032	5.758	7.623	1.368	2.167	2.980	5.107
Inversión neta	"	3.266	3.614	7.368	14.958	3.286	26.038	44.485	50.343
Sociedades constituidas	Número	86	150	249	344	127	211	294	368
Sociedades reformadas	"	14	28	43	66	15	33	60	83
Sociedades disueltas	"	43	73	94	150	46	69	94	132
<b>Comercio exterior - Huila</b>									
Exportaciones no tradicionales	Miles US	n.d.	n.d.	n.d.	5.739	n.d.	n.d.	n.d.	7.225
Importaciones	"	n.d.	n.d.	n.d.	13.276	n.d.	n.d.	n.d.	26.053
<b>Sistema financiero Huila - Saldos</b>									
Fuentes de recursos	Millones \$	853.196	936.035	995.501	1.063.250	853.196	936.035	995.501	1.063.250
Usos de los recursos	"	757.874	845.658	917.765	959.815	757.874	845.658	917.765	959.815
Cartera neta	"	743.628	829.141	898.347	938.151	743.628	829.141	898.347	938.151
<b>Finanzas Públicas</b>									
<b>Recaudo de Impuestos</b>									
Nacionales	Millones \$	72.105	144.252	214.955	264.552	88.047	175.231	251.486	321.961
Renta	"	35.460	81.833	124.735	158.003	45.199	105.490	160.929	203.610
IVA	"	3.729	23.101	29.120	31.894	5.830	25.344	35.833	38.503
Retención	"	10.972	17.696	31.708	39.450	14.056	21.014	37.297	48.819
Otros	"	20.616	38.528	59.076	81.671	25.182	49.405	77.844	105.830
Departamentales - Huila	"	143	2.508	4.831	4.988	131	9.727	9.955	10.458
Consumo de Cervezas y licores	"	22.596	39.007	61.326	73.405	24.019	41.228	57.077	80.200
Consumo de Cigarrillos	"	13.630	22.427	36.330	44.442	14.187	22.313	33.195	48.396
Tímbr. Circulación y Tránsito	"	1.770	3.567	5.677	7.661	2.038	4.659	5.785	8.208
Otros	"	2.673	3.905	4.807	5.505	3.064	4.816	5.614	6.309
Municipales - Neiva	"	4.523	9.108	14.512	15.797	4.730	9.441	12.484	17.287
Industria y Comercio	"	14.049	23.412	28.894	33.144	18.830	28.512	33.479	38.151
Predial y Complementarios	"	4.963	7.907	8.625	8.866	6.538	10.528	10.819	11.111
Sobretasa a la Gasolina	"	6.123	9.679	10.985	12.029	9.281	11.456	12.645	13.656
Otros	"	2.305	4.621	7.032	9.435	2.477	5.007	7.680	10.252
Otros	"	658	1.205	2.252	2.814	534	1.521	2.336	3.132
<b>Gobierno Central - Huila</b>									
Ingresos totales	Millones \$	93.141	217.039	349.665	490.194	114.660	231.897	354.600	529.054
- Ingresos corrientes	"	93.141	217.039	349.504	489.403	114.660	231.897	354.351	528.805
- Ingresos de capital	"	0	0	161	791	0	0	249	249
Gastos totales	"	99.317	193.330	288.541	474.698	127.045	275.622	401.143	566.842
- Gastos corrientes	"	85.357	171.435	242.060	370.919	117.499	215.890	269.496	387.707
- Gastos de capital	"	13.960	21.895	46.481	103.779	9.546	59.731	131.648	179.135
Déficit o ahorro corriente	"	7.784	45.604	107.444	118.483	-2.839	16.007	84.855	141.098
<b>Gobierno Central - Neiva</b>									
Ingresos totales	Millones \$	46.719	83.678	155.490	217.962	57.806	117.122	169.540	237.357
- Ingresos corrientes	"	46.719	83.678	155.477	217.949	57.806	117.122	169.540	237.357
- Ingresos de capital	"	0	0	13	13	0	0	0	1
Gastos totales	"	44.653	106.506	150.443	269.309	68.688	206.917	233.929	320.087
- Gastos corrientes	"	33.340	88.590	119.567	177.173	45.020	129.318	145.914	203.252
- Gastos de capital	"	11.313	17.916	30.876	92.136	23.668	77.599	88.015	116.835
Déficit o ahorro corriente	"	13.379	-4.911	35.911	40.776	12.786	-12.196	23.626	34.104
<b>Construcción - Neiva</b>									
Area aprobada total	M <sup>2</sup>	n.d.	n.d.	n.d.	n.d.	n.d.	n.d.	n.d.	n.d.
Area aprobada para vivienda	"	n.d.	n.d.	n.d.	n.d.	n.d.	n.d.	n.d.	n.d.
<b>Sacrificio de Ganado (1)</b>									
Vacuno	Cabezas	n.d.	n.d.	n.d.	54.333	n.d.	n.d.	n.d.	58.678
Porcino	"	n.d.	n.d.	n.d.	24.723	n.d.	n.d.	n.d.	27.141
<b>Consumo Energía -</b>									
Kilovatios/hora -2/ -Neiva	Miles	55.600	115.521	172.171	234.553	63.390	120.622	179.661	239.491
<b>Consumo acueducto-metros cúbicos en miles - Neiva</b>									
	"	4.861	9.665	14.648	19.598	5.056	9.884	n.d.	n.d.

Fuente: DANE. Cámara de Comercio de Neiva, DIAN, Gobernación del Huila, Alcaldía de Neiva, Electricadora de Huila S.A., Empresas Públicas de Neiva.

(1): Corresponde a los municipios de: Neiva, Pitalito, Garzón y La Plata

Cifras revisadas: De sociedades 2004, 2005

2: No Incluye consumo mercado no regulado.

## **1. ENTORNO MACROECONÓMICO NACIONAL**

### **1.1 Actividad Económica**

Según el DANE, en 2007 la economía colombiana creció a una tasa anual del 7.52% (con cultivos ilícitos), constituyéndose en el registro más alto desde 1979. El crecimiento económico en 2007 superó las expectativas de analistas internos y externos que percibían una tasa alrededor del 6%, cifra similar al promedio que estimó la CEPAL del 5.6% para el crecimiento de América Latina y el Caribe. La variación del 8.14% en el IV trimestre fue clave para el acumulado del año, ya que a lo largo de los tres primeros trimestres la actividad económica venía desacelerándose. En el primer trimestre creció el 8.29%, en el segundo el 6.85% y 6.81% en el tercero. El panorama de 2007, fue el resultado de la consolidación de la tendencia observada en la economía durante los últimos cinco años. El entorno externo favorable se observó en mejores términos de intercambio, aumento de las exportaciones y mayores flujos de capital; también en el fortalecimiento de la demanda interna sustentada en mayores niveles de confianza y un fuerte efecto del canal de crédito en el consumo y la inversión. La demanda final en 2007 creció en 9.38%, resultado de un aumento en la demanda interna del 9.74% y de 7.50% en la externa. Desagregando por componentes se observó un crecimiento del consumo del 6.30%, que presentó una tendencia ascendente en lo corrido del año, de la inversión en el 21.17% y de las exportaciones del 7.5%. Por el lado de la oferta, los sectores que registraron mayor contribución al incremento del PIB fueron la industria manufacturera (1.63%), establecimientos financieros, seguros, inmuebles (1.38%), y comercio, reparación, restaurantes y hoteles (1.25%). Considerando las variaciones porcentuales anuales, los sectores que registraron mayor crecimiento fueron servicios de intermediación financiera (22.53%), construcción (13.31%), y transporte, almacenamiento y comunicaciones (12.48%).

### **1.2 Inflación y Empleo**

La dinámica de la actividad económica en 2007, estuvo acompañada de un aumento en la inflación. Luego de situarse en los últimos tres años en el rango meta establecido por la autoridad monetaria, en 2007 la inflación registró el 5.69%, superior en 119 pb al techo del límite superior establecido para este año. Con excepción de Brasil y México, los países latinoamericanos incumplieron sus metas de inflación (el promedio de la región fue de 8.48%), lo cual sugiere la existencia de factores comunes que explican la mayor presión en los precios. Los más importantes son el aumento de los precios de alimentos, la sostenida alza del petróleo y el fuerte incremento de la demanda interna. En el caso de Colombia, además del fenómeno mundial de inflación de alimentos ocasionado por la producción de biocombustibles, el alza en los costos de transporte y la fuerte demanda de China e India, la oferta alimentaria se afectó por las

condiciones climáticas en el primer trimestre del año y las compras realizadas por Venezuela, especialmente de carne. También ejercieron presiones inflacionarias en Colombia, los precios de los bienes y servicios regulados y el grupo de bienes transables.

En este escenario de fuerte crecimiento con pronósticos y tendencias de inflación al alza, la Junta Directiva del Banco de la República (JDBR) en lo corrido de 2007 continuó con la estrategia de normalización de la política monetaria iniciada a partir de abril de 2006, persiguiendo el objetivo de suavizar la fase expansiva del ciclo y evitar presiones inflacionarias que comprometan la sostenibilidad del crecimiento económico del país en el largo plazo. La tasa de interés de intervención fue aumentada en siete ocasiones y al cierre del año se ubicó en 9.50%. Debido a que parte del aumento de la demanda interna se vincula directamente con el auge crediticio, en mayo y en junio se tomaron medidas que incrementaron los encajes de los pasivos del sistema financiero. El encaje como instrumento de política se había utilizado hasta abril de 1995 como parte de la modernización de la política monetaria llevada a cabo en la década de los noventa; en ese año se inició una reducción gradual a niveles internacionales. Retomar este instrumento en 2007, ha permitido reducir el incremento de la cartera en moneda nacional de los establecimientos de crédito que, aunque sigue siendo alto, pasó de un crecimiento del 36.0% en 2006 al 22.9% en 2007.

El buen desempeño de la economía se reflejó en los indicadores laborales del cuarto trimestre de 2007 y sus registros fueron los mejores en lo corrido de la década. Según la Gran encuesta integrada de hogares (GEIH) realizada por el DANE, la tasa de desempleo promedio nacional se ubicó en 9.76% en el último trimestre de 2007 y el promedio de las trece principales ciudades en 9.87%. La generación de empleo se observó en el aumento de 1.391(miles) ocupados respecto de igual periodo de 2006, lo que implicó que la tasa de ocupación pasó de 50.3% a 53.2%.

### **1.3 Sector Externo, Mercado Cambiario y Situación Fiscal**

No obstante la incertidumbre generada por el comportamiento observado en la economía de los Estados Unidos con la crisis del mercado subprime, y que contagió principalmente a algunos países de Europa, la economía mundial en 2007 mantuvo una fuerte dinámica, explicada especialmente por la demanda de China e India. En este escenario la economía colombiana probablemente se ha favorecido en cuanto que se mantienen altos los precios de sus bienes y los flujos comerciales siguen incrementándose. Los hechos empíricos más destacables de la evolución del sector externo en Colombia durante 2007 son los siguientes:

- El déficit en la balanza comercial ascendió a US \$824.3 millones mayor al registrado en 2006, resultado de un mayor ritmo de crecimiento de las importaciones (25.6%<sup>9</sup>) respecto de las

exportaciones (23.0%). El crecimiento de las exportaciones tradicionales fue del 20.3% y del 25.5% de las no tradicionales. Los principales socios comerciales fueron Estados Unidos, Venezuela y Ecuador. El petróleo, el carbón, el ferroniquel, el café, el oro (en sus diferentes acepciones) y los vehículos se constituyeron en los productos más transados. Se destacó el aumento de las exportaciones hacia Venezuela que compensó el menor ritmo de crecimiento en las ventas a los Estados Unidos. Respecto a Venezuela, las exportaciones registraron US \$5.210 millones con un aumento del 92.9% y una gran diversificación de la oferta exportable. En lo que concierne a Estados Unidos las ventas de productos no tradicionales vienen disminuyendo desde 2006, con una reducción del 5.1% en 2007. La caída de las ventas hacia los Estados Unidos es más preocupante, considerando que continúa vigente el ATPDEA y que apenas comienza la recesión originada por la crisis en el mercado de vivienda. De otra parte, las importaciones ascendieron a US \$30.816 millones, exhibiendo un aumento del 25.6%. Es muy significativo que el agregado de bienes de capital e intermedios mostrara una variación interanual cercana al 25%, lo cual es coherente con el crecimiento económico. Las mayores compras externas se realizaron a los Estados Unidos, China y México.

- En la presente década las remesas de trabajadores señalan un crecimiento continuo y en 2007, según estimación del Banco de la República, exhiben el registro más alto al sumar US \$4.493 millones. Con excepción de las ventas de petróleo, esta cifra supera los valores vendidos de los principales productos de exportación en Colombia.
- Con relación a los flujos de capital, en 2007 se registraron los mayores ingresos de inversión extranjera directa con un valor de US \$9.028 millones. Los sectores petrolero, minero y comercial concentraron el 49.57% de los recursos. En cuanto al endeudamiento externo neto el aumento fue de US \$2.241 millones.

Respecto del mercado cambiario, en 2007 persistieron los fundamentales que han generado el aumento de los flujos comerciales y financieros a partir del segundo trimestre de 2003, profundizando la tendencia de apreciación del peso. Al cierre de 2007, la revaluación nominal (calculada según la variación de la TRM) fue del 10%, la promedio anual del 11.9%, y la promedio del segundo semestre del 17.2%. A partir de abril de 2007 la JDBR redefine los instrumentos de política cambiaria para atenuar la revaluación, reduciendo las compras discrecionales e implementando encajes que encarecen los créditos externos y reducen la rentabilidad de las inversiones de portafolio.

### **1.4 SITUACIÓN FISCAL**

Los resultados del balance fiscal de 2007 confirman el fortalecimiento de la posición fiscal que ha exhibido Colombia a partir de 2003. Según el CONFIS (DOC 008- 2007), el déficit fiscal del consolidado del sector público (SPC) ascendió a \$2.481 miles de millones situándose en 0.7% como porcentaje del PIB, cifra análoga a la meta proyectada. El sector público no financiero (SPNF) arrojó un déficit del 1% del PIB, resultado de un déficit del 3.3% del gobierno nacional central (GNC) y un superávit del 2.3% del sector descentralizado. De otro lado, según información preliminar del Banco de la República al cierre de 2007, el saldo de la deuda externa del sector público registró US \$28.780 millones y pasó del 30.9% del PIB en 2003, el más alto en lo corrido de la década, a 16.7% del PIB en 2007.

La meta establecida por el CONFIS para el déficit fiscal del SPC en 2008 es del 1.4% como porcentaje del PIB. Comprende un déficit del 1.7% del PIB para el SPNF y del 3.3% para el GNC.

## **2. ENTORNO ECONÓMICO REGIONAL**

El Producto Interno Bruto (PIB), definido como la suma del valor de los bienes y servicios finales producidos al interior de la economía de un país, para Colombia fue de \$254.552.919 millones durante el año 2006 (en precios constantes de 2000), con una variación de 6,9% respecto a 2005, equivalente a \$16.570.622 millones más que el año anterior.

El departamento del Huila ocupó en 2006 el lugar número 18 en tamaño del PIB por departamentos con \$4.259.299 millones, y un crecimiento del 6,1%; participó con el 1,67% del PIB nacional y aportó 0,10 puntos de los 6,96 puntos del crecimiento nacional (cuadro 2.1.1).

El rubro que más contribuyó al PIB departamental fue el relacionado con la explotación de gas y petróleo, cuya participación fue del 19,53% y equivale al 10,26% de la explotación nacional. Le siguen al petróleo y gas la explotación de productos agrícolas (7,69% del PIB departamental), el café aporta el 6,93% del producto departamental y el 13,50% del valor agregado nacional (cuadro 2.1.2).

El PIB per cápita del departamento del Huila pasó de \$3.717 miles en 2000 a \$4.153 miles en 2006, lo que representa una variación de 11,71% en lo transcurrido de la presente década (gráfico 2.1.2).

El Índice de Precios al Consumidor (IPC), que se calcula para trece ciudades del país, mostró en el año 2007 una diferencia positiva en once de estas, si se compara con el IPC de 2006; Cúcuta y Pasto fueron las únicas ciudades de la muestra que arrojaron una diferencia negativa, con resultados de -1,46% y -1,60% respectivamente.

La mayor variación anual se presentó en la ciudad de Medellín, donde pasó de 3,75% en 2006 a 6,65% en 2007. Pereira fue la ciudad que mostró mayor estabilidad entre un periodo y otro, teniendo una diferencia en puntos porcentuales de 0,17%. A nivel nacional el IPC finalizó el año 2007 en 5,69%, al incrementarse en 1,21% respecto al 2006 (cuadro 2.2.1.1).

El Índice de Precios al Consumidor para la ciudad de Neiva creció en el año 2007 en 6,38%, situándose al final del periodo en 0,69% por encima del total nacional. Neiva en los dos últimos años ha mostrado una variación en el IPC por encima del agregado nacional (gráfico 2.2.1.1), y en el año 2007 fue la cuarta ciudad con mayor incremento en el IPC, precedida por Cartagena con 7,16%, Medellín con 6,65% y Barraquilla con 6,58%. La variación en Neiva con respecto al año 2006 fue de 0,78%.

Las cifras del análisis mensual (cuadro 2.2.1.2) señalan que en Neiva, al igual que en el agregado nacional, los mayores niveles del IPC se obtuvieron en los primeros cuatro meses de 2007, y a partir de mayo el indicador no



superó el medio punto porcentual, incluso en el mes de julio Neiva experimentó una inflación negativa o deflación de 0,25%; sin embargo, el IPC de la ciudad tanto mensual como durante el año corrido, siempre estuvo por encima del total nacional (Gráfico 2.2.1.2).

La variación del IPC con referencia a los grupos de gasto durante el año 2007 en la ciudad de Neiva (cuadro 2.2.1.3) señala a los alimentos como el grupo con mas variación acumulada con 9,17%, seguido por la vivienda con 5,54% y la salud con 5,33%, siendo este último grupo el que mayor diferencia experimentó entre 2006 y 2007 (3,59%). Los gastos varios, el transporte y las comunicaciones y la educación se redujeron en 2,06%, 0,76% y 0,49%, respectivamente. Los grupos de vestuario, salud y educación se situaron por debajo del total nacional.

Si bien el mayor incremento durante el año 2007 en la ciudad de Neiva se dio en el grupo de gastos en salud (Cuadro 2.2.1.3), este no registró la mayor contribución al IPC acumulado del periodo (0,21%), ya que tiene una participación porcentual del 3,30% en el agregado. Fueron los precios de los alimentos, la vivienda y el transporte y las comunicaciones los que presentaron la mayor participación porcentual en Neiva durante el 2007 (Gráfico 2.2.1.3), pues significaron respectivamente 50,68%, 21,76% y 14,52%, lo que en definitiva equivale a un 86,96% del total del incremento del IPC en la ciudad; la participación porcentual del grupo de alimentos y vivienda estuvo por encima del total nacional (cuadro 2.2.1.4).

Por niveles de ingreso, en términos porcentuales la variación acumulada del IPC durante el año 2007 en Neiva (cuadro 2.2.1.5) mostró que la variación en el índice tuvo un mayor impacto en el nivel de ingresos bajos (7,10%), seguido por el nivel de ingresos medios (6,39%) y el nivel de ingresos altos (5,11%), este último se situó por debajo del total de la ciudad (gráfico 2.2.1.4).

De acuerdo con la información provista por la Cámara de Comercio de Neiva (CCN), el movimiento de sociedades en el año 2007 presentó un buen dinamismo, pues se obtuvo una inversión neta de \$50.343 millones, lo cual representa un incremento del 236,6% en comparación con el año 2006, cuando esta ascendió a \$14.958 millones. Este comportamiento se debió básicamente a las adiciones de capital efectuadas en empresas ya constituidas, donde la inversión superó el 300%, al pasar de \$9.586 millones a \$38.402 millones. Los sectores que al fortalecerse marcaron este crecimiento fueron: electricidad, gas y agua; explotación de minas y canteras; y construcción.

En cuanto a la constitución de nuevas empresas, se crearon 368 con una inversión de \$17.048 millones, lo que representa una variación anual de 31,2% respecto al año 2006, cuando se constituyeron 344 empresas con \$12.995 millones de capital. Aquí se destacan sectores como: electricidad,

gas y agua; industria manufacturera, y servicios. Entre tanto, las disoluciones registraron un comportamiento decreciente del 33.0%.

Las exportaciones no tradicionales procedentes del departamento del Huila en el año 2007 crecieron en 25,9%, equivalente a US \$1.486,4 miles en términos FOB, diferencia que se puede explicar principalmente por el crecimiento de las exportaciones en el sector industrial, las cuales contribuyeron puntualmente a la variación en un 49,24% y se derivaron básicamente de las variaciones en la elaboración de productos alimenticios y bebidas, y la fabricación de sustancias y productos químicos, que reportaron en conjunto US \$2.978 miles más que en el 2006. Por su parte, en el sector agrícola, ganadero, de caza y silvicultura se redujeron las exportaciones en un 45,4%, equivalente a US \$1.741 miles que se dejaron de exportar con relación al año inmediatamente anterior (cuadro 2.5.1.1).

El principal destino de las exportaciones del departamento durante 2007 continuó siendo los Estados Unidos con US \$2.659,9 miles, país que compró a los exportadores del Huila US \$2.423,4 miles en filetes y carne de pescado y US \$ 213,9 miles en café. El segundo destino de las exportaciones del Huila durante el año fue Alemania, al importar un total de US \$1.825,6 miles, representados en cacao crudo en grano; un tercer destino de las exportaciones fue la Zona Franca de Cúcuta que recibió el equivalente a US \$1.016,2 miles en carbono de calcio y caolín. Las exportaciones de cacao hacia los Países Bajos cayeron 83,3%, US \$938,2 miles menos que en 2006.

El principal producto no tradicional de exportación del Huila durante 2007 fueron los filetes y carne de pescado, al representar el 33,54% del total exportado; el cacao contribuyó con el 28,68%, el carbono de calcio junto con el caolín y los artículos de plástico para la construcción con el 20,86%, y los otros productos sumaron el 16,91% (gráfico 2.5.1.2).

Las importaciones registradas durante el año 2007 a nivel nacional se incrementaron en 25,7%, en comparación con el año inmediatamente anterior. Para el departamento del Huila el crecimiento fue del 96,2%, explicado básicamente por el sector industrial que contribuyó a la variación en 103,8%.

La importación de productos agrícolas tuvo una diferencia de -98,4% con relación a 2006 y la importación de productos minerales no metálicos creció un 20,3% (cuadro 2.5.2.1).

Las importaciones realizadas por el departamento del Huila durante 2007 tuvieron como principal lugar de origen los Estados Unidos con el 53,17% del total (gráfico 2.5.2.1 y cuadro 2.5.2.2), seguido por México (8,22%), Brasil (6,74%), y Venezuela (5,89%).

Según los grupos y subgrupos de la CUODE, se observa que las importaciones registradas en el departamento del Huila tuvieron como

principal destino los bienes de capital para la industria con 58,67%, un 26,07% fueron materias primas y productos intermedios para la industria y un 5.0% correspondió a equipo de transporte (cuadro 2.5.2.4).

Al terminar el año 2007, según cifras publicadas en la página Web de la Superintendencia Financiera de Colombia, las operaciones pasivas efectuadas por el sistema financiero del Huila arrojaron un consolidado de \$1.124.947 millones, superior en \$61.697 millones (5,8%) al total alcanzado en el 2006. De los recursos captados el 99,1% (\$1.114.412 millones) correspondió a los bancos comerciales, mientras que las compañías de financiamiento comercial aportaron el 0,7% (\$8.420 millones) y el restante 0,2% (\$2.115 millones) fue captado por las Cooperativas de Carácter Financiero. Es importante señalar que en la ciudad de Neiva se recaudó el 77,8% de los recursos (\$875.737 millones).

El avance logrado en el año se debió principalmente al dinamismo presentado en la captación de recursos por parte de los bancos comerciales, al reportar un avance en los depósitos en cuenta corriente de \$42.001 millones (18,0%), así como al crecimiento de \$27.704 millones (4,2%) en los depósitos en cuentas de ahorros, y el aumento de \$559 millones (176,6%) en los depósitos simples. Por el contrario, los certificados de valor real decrecieron en 14,6%, los certificados de depósito a término cayeron 6.0% y las cuentas de ahorro especial descendieron en 4,2%.

Por su parte, las operaciones activas del sector financiero del Huila ascendieron al terminar el 2007 a \$1.218.021 millones, superando en \$279.870 millones (29,8%) el total de \$938.151 millones registrado el año precedente.

La cartera en Neiva alcanzó el 69,5% (\$846.646 millones) del total colocado en el departamento del Huila. El aumento del uso de los recursos obedeció a los importantes repuntes que se dieron en las siguientes líneas de crédito otorgadas por los bancos comerciales: Créditos y leasing de consumo con \$80.328 millones (32,7%), microcréditos con \$2.059 millones (19,7%), créditos y leasing comerciales con \$58.381 millones (19,3%) y en los créditos de vivienda con \$8.420 millones (9,8%).

De acuerdo con la información suministrada por el Fondo para el Financiamiento del Sector Agropecuario (FINAGRO), durante el 2007 se aprobaron para el departamento del Huila 13.835 créditos por un valor de \$95.853 millones, lo que significa una variación anual del 19,9% en el número de créditos y un incremento del 36,3% (\$25.536 millones) en el monto de estos. Según el destino de los créditos, el 25,8% (\$24.755 millones) se orientó a capital de trabajo y el restante 74,2% (\$71.098 millones) a inversión.

Al desglosar el rubro de capital de trabajo, las actividades más representativas fueron: sostenimiento con \$16.262 millones (65,7%),

producción con \$6.998 millones (28,3%), y para comercialización y otras actividades rurales el restante el 6.0% (\$1.495 millones). De igual forma, al interior del ítem de inversión se observa que los recursos se distribuyeron de la siguiente manera: siembras \$30.234 millones (42,5%), compra de animales \$15.854 millones (22,3%), infraestructura \$10.130 millones (14,2%), consolidación de pasivos \$5.028 millones (7,1%), otras actividades \$3.913 millones (5,5%), maquinaria y equipo \$2.974 millones (4,2%) y en comercialización y servicios de apoyo \$2.965 millones (4,2%).

Al finalizar el año 2007 la administración central departamental del Huila presentó en su ejecución presupuestal ingresos totales por \$529.054 millones, superiores en \$38.861 millones (7,9%) a los reportados en el año precedente cuando sumaron \$490.193 millones.

Al interior de los ingresos corrientes, las transferencias concentraron el 78,4% (\$414.712 millones) del total; a su vez, presentaron una variación anual de \$18.678 millones (4,7%); al interior de estas sobresalen los recursos provenientes del sistema general de participaciones del Gobierno Central Nacional. Por su parte, los ingresos tributarios aportaron \$80.200 millones, es decir el 15,2% de los ingresos corrientes, y para el año completo aumentaron en 9,3%. Al desglosar, se observa el repunte de los impuestos a los licores (24,2%), timbre, circulación y tránsito (14,6%), la sobretasa a la gasolina (12,2%), registro y anotación (10,8%), el gravamen a los cigarrillos (7,1%) y el impuesto a la cerveza (5,8%). El restante 6,4% (\$33.893 millones) de la participación sobre los ingresos corrientes correspondió a los ingresos no tributarios, los cuales presentaron un incremento anual del 69,8%, al pasar de \$19.963 millones a \$33.893 millones.

Los gastos de la administración central del departamento del Huila totalizaron \$566.842 millones en el 2007, que comparados con los del 2006 denotan un incremento en \$92.243 millones (19,4%). Al discriminar, se observa que los gastos corrientes ascendieron a \$387.707 millones, lo que equivale al 68,4% de los gastos totales, y el restante 31,6% corresponde a los gastos de capital por \$179.135 millones. Al interior de los gastos corrientes, los de funcionamiento presentaron un aumento anual del 3,4% (\$12.510 millones), donde se destaca principalmente el incremento por parte del régimen subsidiado de salud al crecer 78,7% (\$28.998 millones), seguido por los gastos en especie y no en dinero, que alcanzaron el 27,4% y la remuneración al trabajo que creció 1,3%; en contraste, la compra de bienes y servicios de consumo descendió en 56,2%.

En cuanto a los gastos por intereses y comisiones de deuda pública, su aumento fue del 50,6% (\$1.595 millones), al pasar de \$3.156 millones en diciembre de 2006 a \$4.751 millones en diciembre de 2007; por su parte, los gastos por transferencias, reportaron un incremento del 148,4% (\$2.782 millones), debido a que en el 2006 se giraron \$1.874 millones y en el 2007 \$4.655 millones.

Es de anotar que las finanzas del gobierno central del Huila a diciembre de 2007 presentaron una situación deficitaria de \$37.767 millones, contraria a la registrada en 2006 cuando se obtuvo un superávit de \$15.571 millones. Además, el departamento amortizó por concepto de créditos internos \$5.288 millones durante la vigencia de 2007, equivalente a un 17,9% menos que los pagos realizados en el mismo lapso de 2006, cuando se cancelaron \$6.433 millones.

El saldo de los principales pasivos de la administración central departamental del Huila aumentó en \$41.450 millones (51,9%), al pasar de \$79.888 millones en 2006 a \$121.338 millones en 2007, debido básicamente al incremento del pasivo de corto plazo en \$44.361 millones (143,3%); esto se explica por los aumentos registrados en las cuentas por pagar (\$32.002 millones) y en las obligaciones laborales (\$16.263 millones), mientras que las operaciones de crédito público se redujeron en \$3.904 millones (-29,1%) durante el año analizado.

En cuanto a los pasivos no corrientes, o de largo plazo, se observa un decrecimiento anual de \$2.911 millones (-5,9%), debido a la disminución en las cuentas por pagar de \$8.638 millones (-78,3%); entre tanto, las operaciones de crédito público y las obligaciones laborales se incrementaron en \$5.163 millones (14,7%) y en \$564 millones (20,8%), respectivamente, frente al año anterior.

Por su parte, la administración central municipal de Neiva contabilizó un total de ingresos por \$237.358 millones en el 2007, al obtener un aumento de \$19.396 millones (8,9%) con respecto al año precedente. Este dinamismo obedeció principalmente a los ingresos por transferencias, cuyo incremento anual fue de \$11.422 millones (6,8%), al pasar de \$167.133 millones a \$178.556 millones, suma que equivale al 75,2% de los ingresos totales.

Los ingresos tributarios registraron un comportamiento positivo al avanzar en 15,1% (\$5.007 millones), y registrar un recaudo total de \$38.151 millones, aportando el 16,1% del total de ingresos. Este resultado obedece a los incrementos obtenidos en los impuestos de industria y comercio con 25,3% (\$2.244 millones), predial y complementarios con 13,5% (\$1.627 millones), la sobretasa a la gasolina con 8,7% (\$817 millones), timbre, circulación y tránsito con 3,6% (\$93 millones), y el recaudo por otros conceptos con 95,4% (\$226 millones). Por su parte, los ingresos no tributarios contribuyeron con el 8,7% de los ingresos contabilizados de enero a diciembre de 2007, al ascender a \$20.650 millones, lo que significa un avance frente al año anterior de \$2.978 millones, equivalente al 16,9%.

Las erogaciones del gobierno central del municipio de Neiva alcanzaron un total de \$320.087 millones, superior en \$50.778 millones (18,9%) frente al 2006, cuando la ejecución total ascendió a \$269.309 millones. Dentro de este total, los gastos corrientes participaron con el 63,5% (\$203.252 millones), y los gastos de capital o inversión en infraestructura significaron

el 36,5% (\$116.835 millones); así mismo, los primeros registraron una variación anual del 14,7% (\$26.079 millones), y los segundos del 26,8% (\$24.699 millones).

Es de anotar que el comportamiento de los gastos corrientes se explica por la dinámica creciente presentada en los ítems que componen el rubro de los gastos de funcionamiento, lo cual provocó una variación anual del 14,0% (\$23.909 millones); al desagregar, se encuentra que tal aumento fue jalonado por los incrementos presentados en la remuneración al trabajo (15,6%), el régimen subsidiado de salud (20,8%) y los gastos en especie pero no en dinero (23,2%); en tanto que la compra de bienes y servicios de consumo cayó en 9,6%.

Por su parte, los gastos por intereses y comisiones de deuda pública presentaron una expansión del 94,4% (\$2.050 millones) al pasar de \$2.172 millones en diciembre de 2006 a \$4.222 millones en diciembre de 2007; mientras que los gastos por transferencias mostraron un discreto incremento del 2,8% (\$120 millones), al pasar de \$4.336 millones a \$4.456 millones.

En conclusión, las finanzas del gobierno central municipal de Neiva registraron un déficit total por \$82.730 millones, mayor al presentado en 2006, cuando se ubicó en \$51.347 millones. Debe anotarse que la administración central municipal canceló por concepto de créditos internos \$4.095 millones entre enero y diciembre de 2007, equivalentes a un 19,5% menos que la amortización efectuada en el año 2006.

La administración central de Neiva contabilizó al término de 2007 unos pasivos por \$87.107 millones, superiores en \$19.807 millones (29,4%) a los presentados el año anterior. Esta situación obedece primordialmente al aumento en los pasivos de largo plazo, y específicamente en las operaciones de crédito público, las cuales ascendieron a \$38.965 millones con una variación anual del 39,3% (\$10.999 millones), al pasar de \$27.966 millones a \$38.965 millones; en contraste, se produjo una reducción del 100% en las cuentas por pagar al no registrar movimiento durante la vigencia.

Por su parte, los pasivos corrientes o de corto plazo, totalizaron \$48.142 millones, con un avance del 22,5% (\$8.851 millones) frente al saldo registrado en el 2006. Esto obedece a que las cuentas por pagar se incrementaron en 25,3% (\$9.566 millones), al pasar de \$37.8450 millones a \$47.416 millones; sin embargo, las obligaciones laborales descendieron en \$715 millones (-49,6%) durante el 2007.

Para el año concluido en diciembre de 2007, según información proporcionada por la Administración de Impuestos Nacionales de Neiva, el recaudo total efectuado en el departamento del Huila ascendió a \$203.610 millones, superando en \$45.607 millones (28,9%) el total logrado en el 2006. Este resultado obedece al dinámico crecimiento de los siguientes tributos:

retención en la fuente \$24.159 millones (29,6%), el impuesto sobre las ventas \$9.369 millones (23,7%), renta \$6.609 millones (20,7%) y otros conceptos recaudados \$5.470 millones (109,7%).

Vale la pena resaltar que al interior de este último ítem sobresale el recaudo efectuado por conceptos tales como el impuesto al patrimonio por \$9.912 millones y aduanas por \$441 millones; por el contrario, el impuesto a la seguridad democrática, aunque recaudó \$105 millones, cayó en 19,5%.

Al sumar la participación por tipo de impuesto, la retención en la fuente y el de renta y complementarios participan con el 70,9% del total acumulado, y el restante 29,1% corresponde a los otros impuestos y al IVA. Por último, vale comentar que la entidad logró en 2007 superar la meta asignada en un 122,0%.

La evolución del sacrificio de ganado vacuno en Colombia entre los años 2006 y 2007 logró una variación de 2,5% en el número de animales sacrificados y del 3,2% en el total de kilogramos (gráfico 2.8.5.1), la variación en el ganado porcino para el mismo periodo fue de 14,8% para el número de cabezas y de 15,6% para el total de kilos (gráfico 2.8.5.2).

En cuanto a la proporción de animales sacrificados, se observa que mientras en el año 2006 el degüello de porcinos fue el 35,52% frente al 64,48% de bovinos, en 2007 esta proporción varió a 38,16% para porcinos y 61,84% para vacunos.

El sacrificio de ganado bovino entre el año 2007 y el 2006 en la ciudad de Neiva tuvo una variación del 8,4% en el número de ejemplares sacrificados y del 9,0% en los kilogramos de carne, en tanto que en el municipio de Pitalito la diferencia fue de 12,8% en el número de animales y del 66,9% en los kilogramos de carne (cuadro 2.8.5.1.1).

En Huila se degollaron 23.172 ejemplares machos y 35.506 hembras durante el año 2007 (gráfico 2.8.5.1.1), equivalentes al 2,41% del total nacional; se observa que en el Huila el porcentaje de hembras sacrificadas fue del 60,51% frente al 39,49% de machos; situación contraria al comportamiento nacional, donde el porcentaje de hembras sacrificadas fue del 32,92% y el de machos del 67,08%.

En cuanto al ganado porcino, en Neiva las variaciones para el número de ejemplares sacrificados y kilogramos producidos en el mismo periodo fue de 6,5%, y en Pitalito la variación en el número de animales degollados fue de 19,4% y en kilogramos de 84,5% (cuadro 2.8.5.2.1).

Se sacrificaron en el departamento 13.003 ejemplares porcinos machos y 14.138 hembras (gráfico 2.8.5.2.1), lo que representa el 1,81% del sacrificio total nacional de porcinos; en el Huila el porcentaje de hembras porcinas sacrificadas durante 2007 fue del 52,09% frente al 41,91% de los machos

degollados; a nivel nacional el 30,87% de los sacrificios de porcinos correspondió a hembras y el 69,13% a machos.

Con relación al stock de vivienda, el departamento del Huila presentó durante el año 2007 un incremento del 0,8% con respecto al año inmediatamente anterior, lo que se traduce en 1.686 unidades más; crecimiento inferior al del total nacional que fue de 1,8% para el mismo periodo.

El departamento del Huila participa dentro del agregado nacional con el 2,2% de las viviendas del país, distribuidas de la siguiente manera: 126.740 dentro de las cabeceras municipales y 78.529 en el resto del departamento (cuadro 2.8.6.1.1); 146.092 viviendas son propias, 41.993 están arrendadas y 17.184 tienen otro tipo de ocupación (gráfico 2.8.6.1.1).

Del total de viviendas localizadas en las cabeceras el 65,8% están habitadas por sus propietarios, el 29,1% son arrendadas y el 5,1% son de otro tipo de ocupación. En cuanto al resto de viviendas en el Huila, el 79,9% son habitadas por sus propietarios, el 6,5% están arrendadas y el 13,6% son de otro tipo de ocupación.

El índice de costos de construcción de vivienda ICCV (cuadro 2.8.6.3.1) a nivel nacional experimentó entre los años 2007 y 2006 una diferencia negativa de 2,41 puntos porcentuales. Según ciudades, las diferencias fluctuaron entre -4,96 en Bucaramanga y 1,51 en Popayán, lo que refleja una generalizada disminución de los costos para la construcción de vivienda en el país, excepto en el departamento del Cauca (gráfico 2.8.6.3.1).

La ciudad de Neiva, que sirve de referencia a los indicadores del departamento del Huila, mostró una disminución en el ICCV de 0,89 puntos.

El comportamiento histórico del ICCV para la ciudad de Neiva muestra que en los años 2005 y 2007 de la presente década, obtuvo un índice por encima del total nacional. (Gráfico 2.8.6.3.2).

En cuanto a la contribución y participación del ICCV para el año 2007 (Cuadro 2.8.6.3.2), se observa que la ciudad de Bogotá tuvo una participación de 45,79%, seguida por Cali con una participación del 17,28%. La ciudad de Neiva participó con el 2,25% del total nacional, lo que significa que ha contribuido con un 0,10% del 4,23% correspondiente a la variación nacional durante el año analizado.

A examinar el comportamiento de la variación porcentual acumulada del ICCV para la ciudad de Neiva frente a la variación nacional por grupos de gastos (gráfico 2.8.6.3.3), se observa que durante 2007 el grupo de materiales en esta ciudad estuvo por encima del total nacional en 0,69 puntos absolutos, en tanto que los grupos de maquinaria y equipos de



construcción y mano de obra estuvieron por debajo del índice nacional en 2.32 y 0.03 puntos absolutos respectivamente.

La variación porcentual acumulada del ICCV analizada por grupos de gastos (Cuadro 2.8.6.3.3), muestra que en la ciudad de Neiva durante el 2007 el grupo de materiales fue el que mayor participación tuvo con un 50,35% del total, en tanto que la mano de obra y el grupo de maquinaria y equipo de construcción participaron con 44,59% y 5,06% (gráfico 2.8.6.3.4).

El área total aprobada para la construcción en Colombia durante el año 2007 fue de 19.244.758 metros cuadrados, superior en 3.034.719 M<sup>2</sup> (18,7%) con respecto al 2006. El área licenciada para vivienda en el país se incrementó en 15,7%, al alcanzar 13.970.442 metros cuadrados.

El departamento del Huila participó con el 1,4% del área licenciada a nivel nacional durante 2007, con un incremento de 41,4% en el área aprobada para construcción, equivalente a 79.074 metros cuadrados durante el mismo año, en tanto que el número de licencias se redujo en 47, equivalentes al 7,1% (cuadro 2.8.6.6.1).

La construcción de vivienda en el Huila representó el 1,5% del total nacional durante 2007 y creció en 67.758 metros cuadrados, es decir 46,6% con respecto al año 2006. En 2007 el mayor número de licencias expedidas correspondió a vivienda (78,8%), seguidas por las construcciones comerciales con una participación del 10,8% en el total; el 2,7% fue para instituciones educativas y el 7,7% restante para los demás fines (gráfico 2.8.6.6.2).

El número total de licencias para vivienda aumentó en 698 unidades (50,9%), la vivienda de interés social (VIS) tuvo 135,9% más licencias que en 2006, representadas en 41.162 metros cuadrados adicionales, en tanto que para la construcción de viviendas (apartamentos y casas) diferentes a VIS fueron licenciados 26.596 metros cuadrados (22,9%) más que en el 2006 (cuadro 2.8.6.6.2 y 2.8.6.6.3).

La financiación de vivienda en Colombia en cuanto al valor de los créditos otorgados para la compra de vivienda nueva y lotes con servicios durante el año 2007 se elevó en 64,48%, equivalente a 41,92% en número de predios; la magnitud de este crecimiento representó \$748.369 millones de pesos adicionales o 14.583 predios más respecto al año anterior (cuadros 2.8.6.7.1 y 2.8.6.7.2).

En cuanto a los créditos otorgados para el financiamiento de vivienda usada, el incremento en el valor de los mismos fue del 20,7% equivalente a \$327.530 millones, mientras que el aumento en el número fue de 17,4% o 6.201 predios adicionales (cuadros 2.8.6.7.3 y 2.8.6.7.4).

La dinámica nacional de los créditos para vivienda mostró que el 49,99% de los préstamos fueron destinados a vivienda nueva y lotes con servicios.

El comportamiento de la financiación de vivienda nueva en el departamento del Huila durante el año 2007 mostró un resultado por debajo del promedio nacional, pues los créditos para vivienda nueva y lotes con servicios crecieron 33,4% en el departamento y 28,6% en la ciudad de Neiva; en cambio, en los créditos otorgados para la financiación de vivienda usada el departamento del Huila y la ciudad de Neiva se situaron por encima del promedio nacional, con unas variaciones de 35,7% y 25,1%, respectivamente.

La dinámica departamental de los préstamos para vivienda mostró que el 36,20% de los créditos fue destinado a vivienda nueva y lotes con servicios y el 63,80% restante fue orientado a la compra de vivienda usada.

En la ciudad de Neiva el número de vehículos afiliados al servicio público se incrementó en 3,3% durante 2007; el tipo de vehículos que más contribuyó a este crecimiento fueron los microbuses-colectivos, ya que los buses corrientes prestaron servicio en la ciudad hasta agosto de 2006 y las busetas vienen disminuyendo.

El número de pasajeros movilizados en la ciudad se redujo con relación al año 2006 en un 5,4%, los kilómetros recorridos se incrementaron en 3.1%, en tanto que el total producido por los vehículos disminuyó en 1,2%. (Cuadro 2.8.7.1.1), lo que equivale a que los transportadores dejaron de producir en 2007 cerca de \$506 millones con respecto al año inmediatamente anterior (gráfico 2.8.7.1.1).

El 99,2% de lo producido por el transporte público urbano en la ciudad de Neiva fue generado por los microbuses-colectivos y tan solo el 0,8% lo produjeron las busetas corrientes (gráfico 2.8.7.1.2).

Los vehículos de transporte público urbano afiliados en la ciudad se incrementaron en 12,9% entre los años 2002 y 2007; por tipo de vehículo, los microbuses-colectivos han crecido en número en un 39,3% en el periodo, en tanto que los buses desaparecieron en su totalidad y las busetas disminuyeron su parque automotor en un 85,7% (cuadro 2.8.7.1.2 y gráfico 2.8.7.1.3). De otro lado, el promedio de vehículos en servicio tiene un comportamiento similar a los vehículos afiliados.

En el año 2002 los colectivos movilizaron el 91,4% de los pasajeros de la ciudad, en tanto que en 2007 transportaron el 99,4% de los mismos. La demanda total disminuyó en 2.335.000 pasajeros aproximadamente, con respecto al año 2006 (cuadro 2.8.7.1.4 y gráfico 2.8.7.1.5).

El movimiento aéreo nacional de pasajeros durante el año 2007 presentó un incremento del 6,47% con respecto al año 2006, al pasar de 8.351,7 miles

de pasajeros movilizados en 2006 a 8.891,8 miles de pasajeros transportados en 2007.

La ciudad de Neiva tuvo una variación que la sitúa por encima del total nacional, con incrementos del 14,49% en los pasajeros entrados y del 14,68% en los salidos; es decir, durante el año 2007 en la ciudad de Neiva ingresaron 10.886 pasajeros más y salieron 10.373 más que en 2006 (gráfico 2.8.7.2.1).

En el transporte de carga el promedio nacional muestra una disminución del 0,39% con respecto a 2006, año en el cual se registró a nivel nacional la entrada y salida de 138,2 miles de toneladas de carga, en tanto que en 2007 se registraron 137, 7 miles de toneladas.

El transporte de carga en Neiva en 2007 tuvo una diferencia de -25.51% en entradas y de -60,94% en salidas con respecto al año anterior, lo que indica que se dejaron de recibir 186 toneladas de carga y de enviar 465 toneladas de carga por vía aérea frente al año 2006 (gráfico 2.8.7.2.2).

El transporte de pasajeros por vía aérea de la ciudad de Neiva representa el 0,97% del total de salidos nacionales y el 0,91% del total de entrados. En tanto que en carga participa con el 0,39% de la entrada y el 0,22% de la salida.

En cuanto al servicio público de gas domiciliario en la capital del departamento del Huila, según cifras de la Empresa Alcanos de Colombia S.A. E.S.P., entre enero y diciembre de 2007 el consumo y el número de suscriptores a dicho servicio registró incrementos anuales de 3,6% y 4,4%, respectivamente, al totalizar 28.5 millones de metros cúbicos y 72.285 abonados.

Lo anterior obedeció al avance registrado por el consumo en el sector industrial, el cual pasó de 8.9 a 10.3 millones de metros cúbicos con un incremento del 15.4%; a su vez, en el sector oficial los abonados aumentaron en 27,3% y el consumo en 8,7%. Sectores tales como el comercial y el residencial presentaron un comportamiento contrario, al reportar descensos de 4,3% y 1,8% respectivamente.

De acuerdo con la información proporcionada por la Electrificadora del Huila S.A. E.S.P., en el 2007 el departamento del Huila registró un incremento del 4,6% en el número de abonados, al pasar de 215.084 a 224.941. Por su parte, la demanda de energía disminuyó en 18.950 KWH (-3,2%), al bajar de 587.251 miles de KWH a 568.301 miles de KWH, situación que obedeció a la reducción en el consumo del mercado no regulado (-19,2%), la industria (-15,5%), el sector oficial (-4,1%) y el alumbrado público (-3,1%); no obstante, los que presentaron tendencia creciente fueron los sectores: comercial (11,5%), otros sectores (6,3%) y el residencial (3,5%); estas actividades que jalonaron la demanda

departamental en el periodo, participan con el 63,6% del consumo total.

**2.1 PRODUCTO INTERNO BRUTO**

**Cuadro 2.1.1**  
**Producto Interno bruto departamental.**  
**Años 2000, 2004, 2005 y 2006p**

Departamentos	PIB a precios constantes de 2000 en millones de pesos				Participación % 2006p	Variación % 2006 - 2005	Contribución puntual a la variación %
	2000	2004	2005	2006p			
Total nacional	196.373.851	225.104.157	237.982.297	254.552.919	100	7,0	6,96
Total departamentos	185.117.304	215.443.225	228.061.744	244.548.551	96,07	7,2	6,93
Antioquia	27.846.338	32.638.983	34.885.866	37.597.156	14,77	7,8	1,14
Atlántico	8.235.356	9.489.900	10.092.902	10.858.185	4,27	7,6	0,32
Bogotá D. C.	49.374.558	58.053.668	61.873.580	66.398.445	26,08	7,3	1,90
Bolívar	6.521.913	8.229.361	8.743.299	9.167.955	3,60	4,9	0,18
Boyacá	5.349.542	5.655.200	6.076.687	6.675.741	2,62	9,9	0,25
Caldas	3.527.376	4.088.235	4.248.439	4.711.056	1,85	10,9	0,19
Caquetá	929.844	1.022.680	1.094.337	1.163.764	0,46	6,3	0,03
Cauca	2.944.033	3.666.474	3.953.493	4.361.271	1,71	10,3	0,17
Cesar	2.632.899	3.524.544	3.644.829	3.936.536	1,55	8,0	0,12
Córdoba	4.054.840	4.690.911	5.016.719	5.243.547	2,06	4,5	0,10
Cundinamarca	10.160.432	12.326.924	12.929.732	14.076.743	5,53	8,9	0,48
Chocó	672.858	791.754	826.938	861.009	0,34	4,1	0,01
Huila	3.487.970	3.990.445	4.012.687	4.259.299	1,67	6,1	0,10
La Guajira	1.563.592	1.941.243	2.173.057	2.320.247	0,91	6,8	0,06
Magdalena	2.620.507	3.039.285	3.342.237	3.552.972	1,40	6,3	0,09
Meta	3.926.777	4.175.450	4.386.010	4.676.294	1,84	6,6	0,12
Nariño	3.040.372	3.856.690	4.060.826	4.534.831	1,78	11,7	0,20
Norte Santander	3361008	3.772.028	3.770.683	3.995.215	1,57	6,0	0,09
Quindío	1.788.451	1.732.312	1.838.792	2.048.881	0,80	11,4	0,09
Risaralda	3.171.917	3.901.845	4.255.722	4.534.800	1,78	6,6	0,12
Santander	11.466.592	13.365.949	14.458.979	15.482.720	6,08	7,1	0,43
Sucre	1.565.303	1.698.775	1.826.489	1.935.450	0,76	6,0	0,05
Tolima	4.737.932	5.045.636	5.108.038	5.481.874	2,15	7,3	0,16
Valle	22.136.894	24.744.933	25.441.403	26.674.560	10,48	4,8	0,52
Nuevos Departamentos	11.256.547	9.660.932	9.920.553	10.004.368	3,93	0,8	0,04
Amazonas	159.922	180.213	193.138	209.689	0,08	8,6	0,01
Arauca	2.091.619	1.603.286	1.751.989	1.723.688	0,68	-1,6	-0,01
Casanare	7.382.349	6.246.046	6.200.171	6.253.590	2,46	0,9	0,02
Guanía	80.345	66.894	80.840	92.574	0,04	14,5	0,00
Guaviare	217.698	192.102	226.676	240.411	0,09	6,1	0,01
Putumayo	665.486	609.803	625.889	665.921	0,26	6,4	0,02
San Andrés y Providencia	383.415	443.840	442.666	456.438	0,18	3,1	0,01
Vaupés	71.305	63.537	75.950	76.619	0,03	0,9	0,00
Vichada	204.408	255.211	323.234	285.438	0,11	-11,7	-0,02

Fuente: DANE  
p: provisional

**Cuadro 2.1.2**  
**Total nacional y Huila. Valor agregado, por ramas de actividad económica, a precios constantes de 2000.**  
**Años 2005, 2006**

Actividades	Valor agregado en millones de pesos			Participación % departamental del valor agregado 2006p	Participación % por ramas dentro del PIB departamental 2006p	Variación % 2006 - 2005	Contribución puntual a la variación %
	Total Nacional	Huila 2005	Huila 2006p				
PIB	254.552.919	4.012.687	4.259.299	1,67	100	6,1	6,15
Café	2.186.498	193.231	295.097	13,50	6,93	52,7	2,54
Otros productos agrícolas	10.530.799	277.742	327.500	3,11	7,69	17,9	1,24
Animales vivos y productos animales	8.568.028	143.190	153.666	1,79	3,61	7,3	0,26
Productos de silvicultura y extracción de madera	523.021	6.895	6.247	1,19	0,15	-9,4	-0,02
Productos de la pesca	461.486	21.419	22.156	4,80	0,52	3,4	0,02
Carbón mineral	1.765.841	0	0	-	-	(-)	(-)
Petróleo crudo, gas natural y minerales uranio y torio	8.105.922	829.356	831.915	10,26	19,53	0,3	0,06
Minerales metálicos	1.202.666	100	96	0,01	0,00	-4,0	-0,00
Minerales no metálicos	943.373	11.353	21.947	2,33	0,52	93,3	0,26
Alimentos bebidas y tabaco	10.311.913	106.846	115.043	1,12	2,70	7,7	0,20
Resto de la industria	27.318.826	111.376	124.247	0,45	2,92	11,6	0,32
Energía eléctrica	5.331.018	126.876	122.614	2,30	2,88	-3,4	-0,11
Gas domiciliario	570.109	13.533	12.951	2,27	0,30	-4,3	-0,01
Agua	815.031	17.924	18.817	2,31	0,44	5,0	0,02
Trabajos de construcción de edificaciones	5.195.415	90.920	92.430	1,78	2,17	1,7	0,04
Trabajos de construcción de obras civiles	7.134.905	256.470	289.718	4,06	6,80	13,0	0,83
Comercio	26.911.612	292.177	281.969	1,05	6,62	-3,5	-0,25
Reparación de automotores, artículos personales y domésticos	3.155.316	31.361	41.989	1,33	0,99	33,9	0,26
Servicios de hotelería y restaurante	4.038.335	67.918	73.818	1,83	1,73	8,7	0,15
Servicios de transporte terrestre	7.502.645	90.743	106.211	1,42	2,49	17,0	0,39
Servicios de transporte por vía acuática	216.574	1.339	1.182	0,55	0,03	-11,7	-0,00
Servicios de transporte por vía aérea	1.308.503	3.461	4.311	0,33	0,10	24,6	0,02
Servicios complementarios y auxiliares de transporte	1.485.182	30.415	29.059	1,96	0,68	-4,5	-0,03
Servicios de correos y telecomunicaciones	6.520.561	78.108	94.405	1,45	2,22	20,9	0,41
Intermediación financiera, de seguros y servicios conexos	12.268.108	104.216	105.011	0,86	2,47	0,8	0,02
Servicios inmobiliarios y de alquiler de vivienda	18.614.593	104.954	104.109	0,56	2,44	-0,8	-0,02
Servicios a las empresas excepto financieros e inmobiliarios	13.637.146	113.847	134.622	0,99	3,16	18,2	0,52
Administración pública	17.319.883	287.780	213.495	1,23	5,01	-25,8	-1,85
Servicios de enseñanza	12.504.175	228.531	233.880	1,87	5,49	2,3	0,13
Servicios sociales y de salud	7.882.382	113.682	120.544	1,53	2,83	6,0	0,17
Servicios de alcantarillado	597.920	2.241	2.562	0,43	0,06	14,3	0,01
Servicios de asociaciones y esparcimiento	5.949.584	91.433	97.646	1,64	2,29	6,8	0,15
Servicios domésticos	1.985.259	25.799	26.357	1,33	0,62	2,2	0,01
Sub total valor agregado	232.862.629	3.875.236	4.105.614	1,76	96,39	5,9	5,74
Derechos e impuestos	21.690.290	137.451	153.685	0,71	3,61	11,8	0,40

Fuente: DANE  
p: provisional

**Gráfico 2.1.1**  
**Nacional y Huila. Tasa del Producto Interno Bruto a precios constantes de 1994 y precios constantes de 2000.**  
**Años 1991 - 2006p**

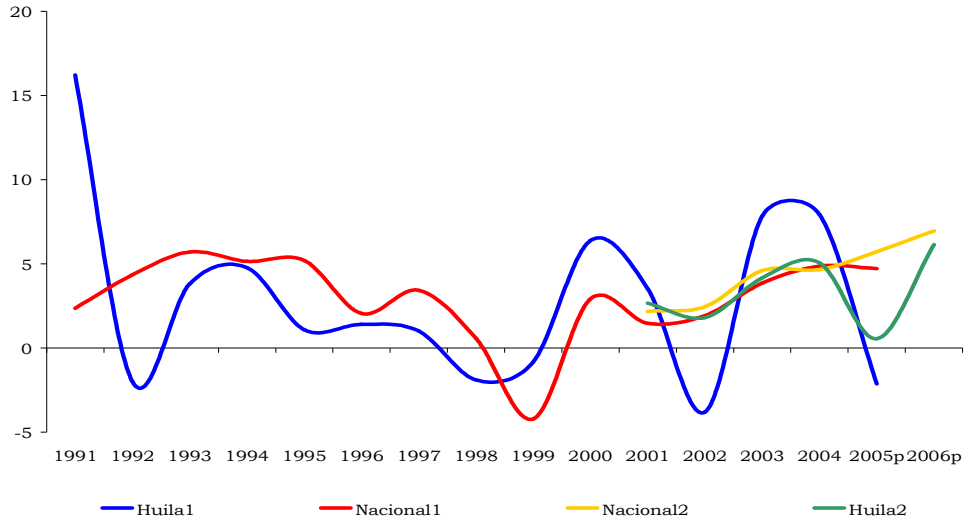

Fuente: DANE  
p: provisional  
1: A precios constantes de 1994  
2: A precios constantes de 2000

**Gráfico 2.1.2**  
**Huila. Producto Interno Bruto departamental por habitante a precios constantes de 2000.**  
**Años 2000 - 2006p**

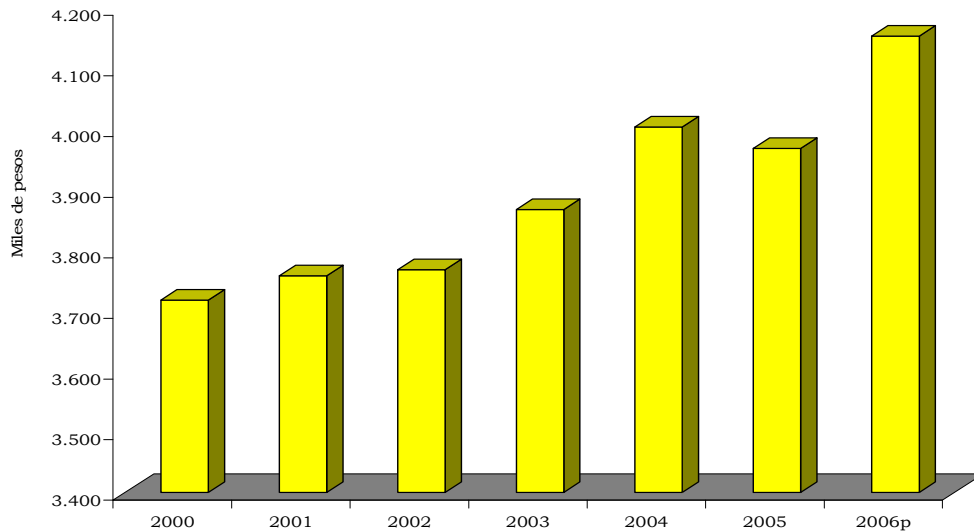

Fuente: DANE  
p: provisional

**2.2 PRECIOS**

**2.2.1 Índice de Precios al Consumidor**

**Cuadro 2.2.1.1  
Variación del IPC, según ciudades  
Años 2000 - 2007**

Ciudades	Año corrido								Diferencia en puntos porcentuales 2007 - 2006
	2000	2001	2002	2003	2004	2005	2006	2007	
Nacional	8,75	7,65	6,99	6,49	5,50	4,85	4,48	5,69	1,21
Pasto	10,54	8,15	8,80	4,85	5,85	5,44	4,24	2,64	-1,60
Cali	8,08	8,25	7,74	7,15	5,34	4,59	4,34	4,99	0,65
Cúcuta	10,53	10,48	5,60	5,50	4,61	4,93	6,63	5,17	-1,46
Manizales	8,27	7,25	6,37	5,89	5,20	4,82	4,83	5,54	0,71
Bogotá	8,87	7,11	6,93	5,98	5,38	4,84	4,13	5,57	1,44
Montería	9,77	10,08	7,30	7,35	6,58	5,70	4,29	5,65	1,36
Bucaramanga	9,59	8,37	7,57	6,44	6,62	5,55	5,54	5,72	0,18
Pereira	8,92	6,97	6,68	6,71	5,53	4,46	5,60	5,77	0,17
Villavicencio	7,76	8,10	7,61	6,96	5,62	6,34	4,69	5,98	1,29
Neiva	8,47	9,47	7,11	6,00	5,01	4,67	5,60	6,38	0,78
Barranquilla	8,12	9,24	7,18	6,90	5,30	4,96	5,99	6,58	0,59
Medellín	8,65	7,10	6,11	7,66	5,64	4,77	3,75	6,65	2,90
Cartagena	8,60	9,17	7,45	7,23	6,51	4,54	5,51	7,16	1,65

Fuente: DANE

**Cuadro 2.2.1.2  
Variación del IPC, Nacional - Neiva  
Año 2007**

Variación	Ene	Feb	Mar	Abr	May	Jun	Jul	Ago	Sep	Oct	Nov	Dic
Nacional mensual	0,77	1,17	1,21	0,90	0,30	0,12	0,17	-0,13	0,08	0,01	0,47	0,49
Nacional año corrido	0,77	1,95	3,18	4,11	4,42	4,55	4,72	4,58	4,67	4,68	5,17	5,69
Neiva mensual	0,93	1,23	1,64	0,69	0,28	0,38	-0,25	0,18	0,02	0,10	0,45	0,55
Neiva año corrido	0,93	2,18	3,85	4,56	4,86	5,26	5,00	5,19	5,21	5,32	5,79	6,38

Fuente: DANE



**Gráfico 2.2.1.1**  
**Total nacional – Neiva. Variación acumulada del IPC**  
**Años 2000 – 2007**

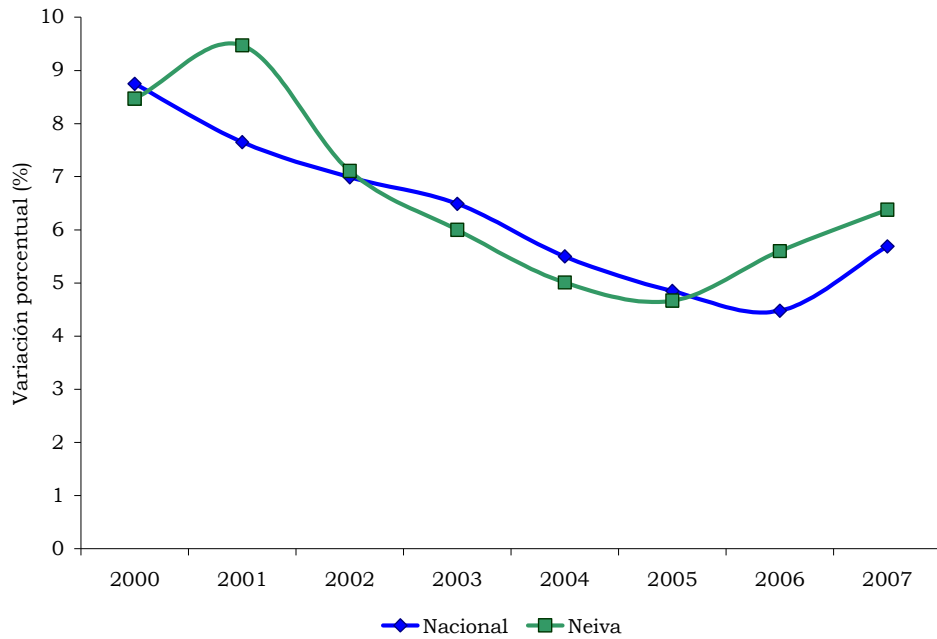

Fuente: DANE

**Gráfico 2.2.1.2**  
**Total nacional – Neiva. Variación del IPC**  
**Año 2007**

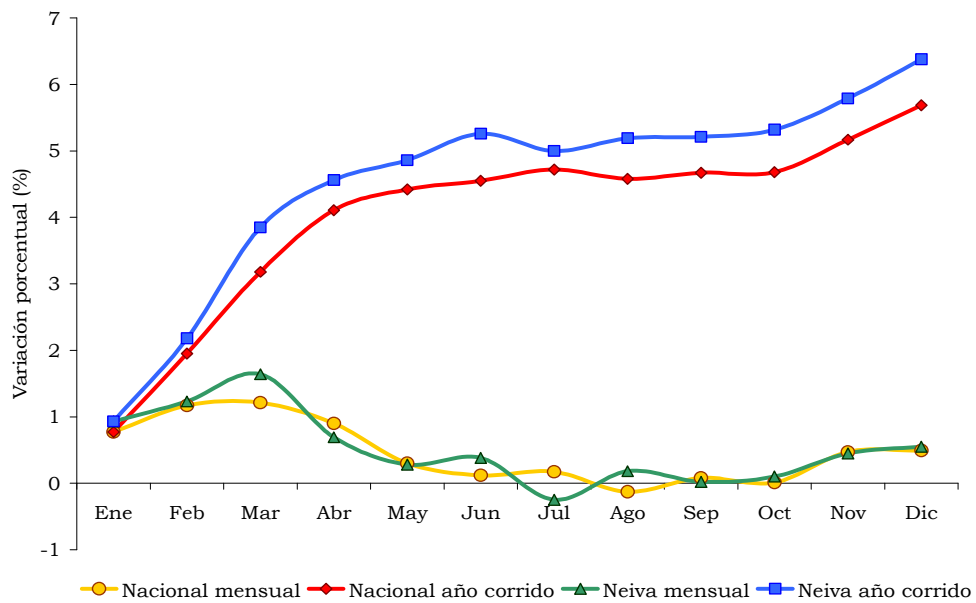

Fuente: DANE

**Cuadro 2.2.1.3**  
**Total nacional – Neiva. Variación acumulada del IPC, según grupos de**  
**gasto**  
**Años 2000 – 2007**

Grupos de gasto	2000	2001	2002	2003	2004	2005	2006	2007	Diferencia en puntos porcentuales 2007-2006
<b>Nacional</b>									
Total grupos	8,75	7,65	6,99	6,49	5,50	4,85	4,48	5,69	1,21
Alimentos	7,41	10,55	10,92	5,32	5,43	6,56	5,68	8,51	2,83
Vivienda	4,90	4,25	4,07	6,26	4,90	4,12	4,17	4,26	0,09
Vestuario	3,58	2,62	0,68	1,48	1,40	0,59	0,30	1,65	1,35
Salud	10,30	10,35	9,23	8,62	6,99	5,11	5,28	6,50	1,22
Educación	9,45	10,19	6,47	4,83	5,69	5,15	4,70	5,21	0,51
Cultura, diversión y esparcimiento	11,73	7,12	5,26	5,22	4,29	2,53	0,46	2,50	2,04
Transporte y comunicaciones	16,24	8,87	5,92	11,66	8,06	5,60	4,39	5,05	0,66
Gastos varios	15,22	7,58	8,99	5,78	4,87	2,96	4,75	4,42	-0,33
<b>Neiva</b>									
Total grupos	8,47	9,47	7,11	6,00	5,01	4,67	5,60	6,38	0,78
Alimentos	8,36	15,53	11,00	4,03	4,24	6,60	7,36	9,17	1,81
Vivienda	5,81	5,07	3,66	5,39	5,78	2,21	4,70	5,54	0,84
Vestuario	4,47	-0,23	0,14	1,67	1,47	-0,46	1,26	1,59	0,33
Salud	11,06	11,30	10,60	11,72	7,31	5,91	1,74	5,33	3,59
Educación	7,00	8,11	7,88	3,43	2,90	5,35	3,78	3,29	-0,49
Cultura, diversión y esparcimiento	3,40	5,40	3,17	6,12	-2,37	2,65	1,98	4,87	2,89
Transporte y comunicaciones	13,71	10,73	5,73	11,97	8,53	6,78	5,93	5,17	-0,76
Gastos varios	13,17	7,00	9,59	6,19	2,58	2,60	6,46	4,40	-2,06

Fuente: DANE

**Cuadro 2.2.1.4**  
**Total nacional - Neiva. Variación porcentual del índice de precios al**  
**consumidor, contribución y participación año corrido, según grupos de**  
**gasto.**  
**2006 – 2007**

Grupos de gasto	Neiva						Nacional		
	Variación porcentual		Contribución (puntos porcentuales)		Participación porcentual		Variación porcentual	Contribución (puntos porcentuales)	Participación porcentual
	2006	2007	2006	2007	2006	2007	2007	2007	2007
Total	5,6	6,4	0,07	0,08	1,28	1,28	5,7	5,69	100,00
Alimentos	7,4	9,2	2,55	3,23	45,61	50,68	8,5	2,64	46,37
Vivienda	4,7	5,5	1,19	1,39	21,22	21,76	4,3	1,08	19,03
Vestuario	1,3	1,6	0,06	0,08	1,12	1,19	1,7	0,08	1,44
Salud	1,7	5,3	0,07	0,21	1,27	3,3	6,5	0,3	5,31
Educación	3,8	3,3	0,13	0,11	2,38	1,78	5,2	0,26	4,6
Cultura, diversión y esparcimiento	2,0	4,9	0,04	0,09	0,71	1,47	2,5	0,08	1,37
Transporte y comunicaciones	5,9	5,2	1,06	0,93	18,91	14,52	5,1	0,86	15,05
Gastos varios	6,5	4,4	0,49	0,34	8,78	5,29	4,4	0,39	6,83

Fuente: DANE

**Gráfico 2.2.1.3**  
**Neiva – total nacional. Participación porcentual del Índice de Precios al Consumidor, año corrido, según grupos de gasto.**  
**Año 2007**

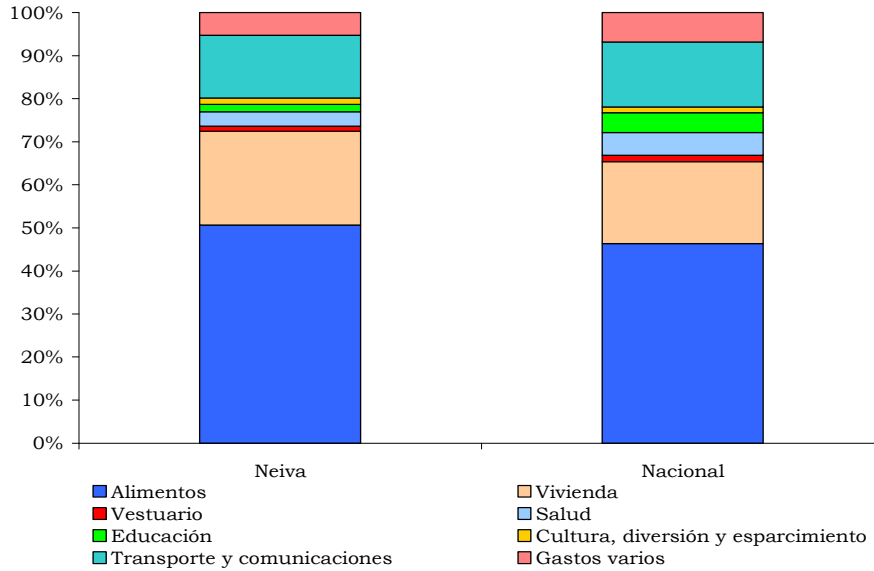

Fuente: DANE

**Cuadro 2.2.1.5**  
**Total nacional - Neiva. Variación porcentual acumulada del IPC, por niveles de ingreso.**  
**Años 1990, 2000 – 2007**

Periodo	Total	Ingresos		
		Altos	Medios	Bajos
<b>Nacional</b>				
1990	32,36	(-)	31,88	33,31
2000	8,75	9,13	8,70	8,58
2001	7,65	6,33	7,64	8,96
2002	6,99	5,76	6,95	8,18
2003	6,49	7,02	6,49	6,03
2004	5,50	5,18	5,65	5,44
2005	4,85	4,30	4,91	5,21
2006	4,48	4,38	4,65	4,17
2007	5,69	4,88	5,86	6,02
<b>Neiva</b>				
1990	29,20	(-)	28,45	30,42
2000	8,47	9,15	7,95	9,11
2001	9,47	6,94	9,81	10,36
2002	7,11	5,79	6,88	8,36
2003	6,00	6,50	6,16	5,40
2004	5,01	5,01	5,22	4,59
2005	4,67	3,32	4,86	5,08
2006	5,60	5,41	5,77	5,37
2007	6,38	5,11	6,39	7,10

Fuente: DANE

**Gráfico 2.2.1.4**  
**Neiva. Variación porcentual acumulada del IPC, por niveles de ingreso.**  
**Años 2000 - 2007**

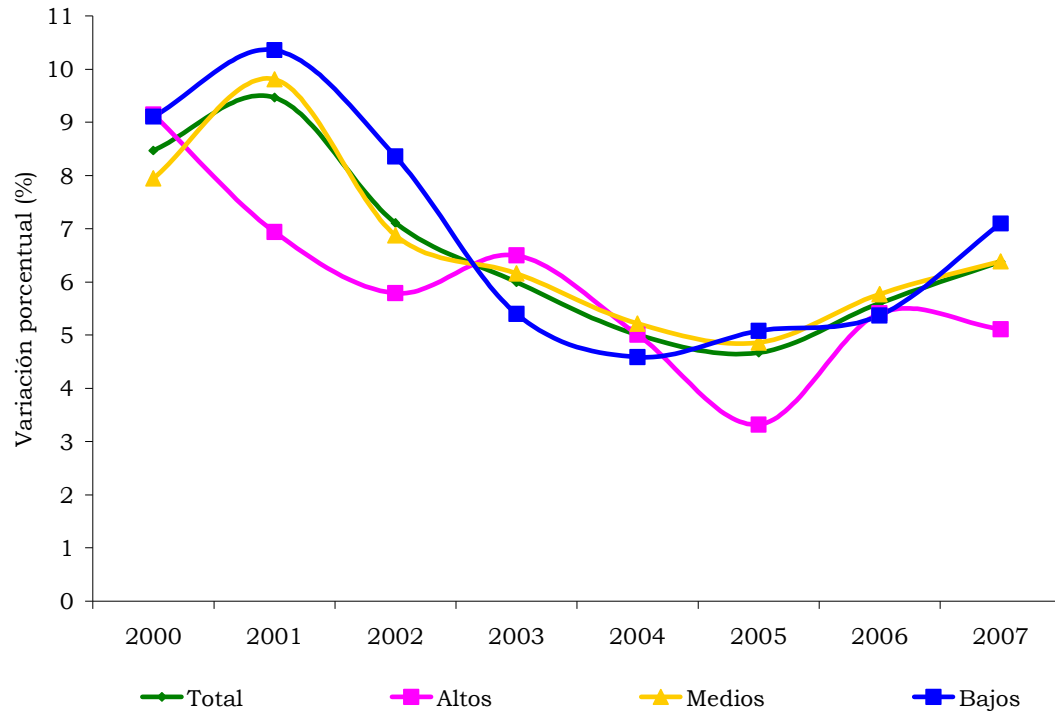

Fuente: DANE

**2.4 MOVIMIENTO DE SOCIEDADES**

**2.4.1 Sociedades constituidas**

**Cuadro 2.4.1.1**

**Huila. Sociedades constituidas, según actividad económica  
Enero a diciembre 2006 - 2007**

Actividad económica	Millones de pesos					
	Enero a dic 2006		Enero a dic 2007		Variación %	
	Número	Inversión	Número	Inversión	Número	Inversión
Total	344	12.995	368	17.048	7,0	31,2
1. Agropecuario	50	2.698	42	678	-16,0	-74,9
2. Explotación de minas y canteras	3	43	8	58	166,7	34,9
3. Industria Manufacturera	25	241	24	933	-4,0	287,1
4. Electricidad, gas y agua	0	0	3	4.286	Ind	Ind
5. Construcción	30	1.088	28	1.094	-6,7	0,6
6. Comercio	75	2.352	85	2.156	13,3	-8,3
7. Transporte y comunicaciones	40	4.245	46	3.209	15,0	-24,4
8. Finanzas y seguros	77	1.295	95	1.810	23,4	39,8
9. Servicios	44	1.033	37	2.824	-15,9	173,4

Fuente: Cámara de Comercio de Neiva

**Gráfico 2.4.1.1**

**Huila. Sociedades constituidas, según actividad económica  
Enero a diciembre 2006 - 2007**

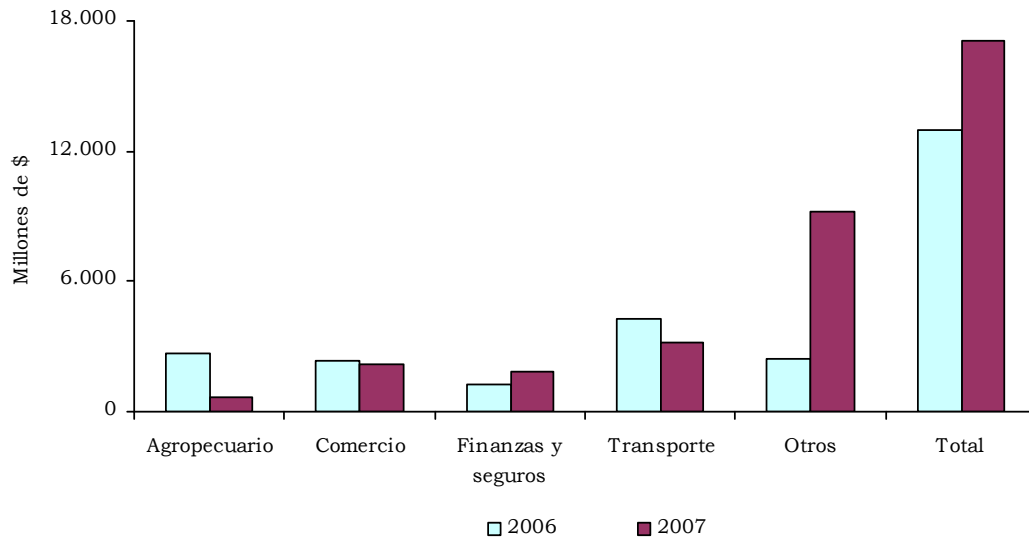

Fuente: Cámara de Comercio de Neiva

**2.4.2 Sociedades reformadas**

**Cuadro 2.4.2.1**

**Huila. Sociedades reformadas, según actividad económica  
Enero a diciembre 2006 - 2007**

Actividad económica	Millones de pesos					
	Enero a dic 2006		Enero a dic 2007		Variación %	
	Número	Inversión	Número	Inversión	Número	Inversión
Total	66	9.586	83	38.402	25,8	300,6
1. Agropecuario	5	2.459	5	888	0,0	-63,9
2. Explotación de minas y canteras	1	4	2	1.416	100,0	35300,0
3. Industria Manufacturera	5	742	3	320	-40,0	-56,9
4. Electricidad, gas y agua	0	0	2	17.445	Ind	Ind
5. Construcción	4	118	8	8.478	100,0	7084,7
6. Comercio	15	3.408	21	6.145	40,0	80,3
7. Transporte y comunicaciones	12	992	13	1.924	8,3	94,0
8. Finanzas y seguros	16	1.277	20	1.270	25,0	-0,5
9. Servicios	8	586	9	516	12,5	-11,9

Fuente: Cámara de Comercio de Neiva

**Gráfico 2.4.2.1**

**Huila. Sociedades reformadas, según actividad económica  
Enero a diciembre 2006 - 2007**

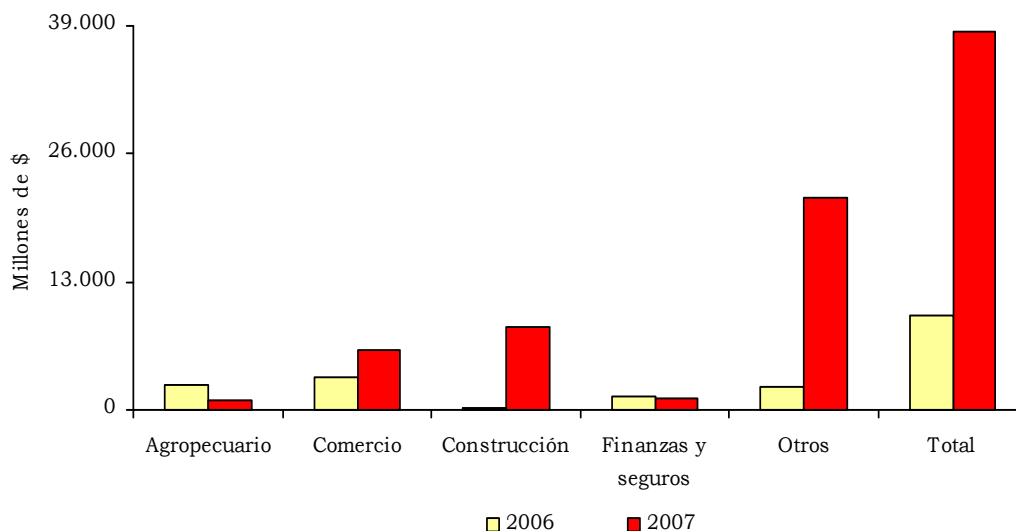

Fuente: Cámara de Comercio de Neiva

**2.4.3 Sociedades disueltas y liquidadas**

**Cuadro 2.4.3.1**

**Huila. Sociedades disueltas, según actividad económica  
Enero a diciembre 2006 - 2007**

Actividad económica	Millones de pesos					
	Enero a dic 2006		Enero a dic 2007		Variación %	
	Número	Inversión	Número	Inversión	Número	Inversión
Total	150	7.623	132	5.107	-12,0	-33,0
1. Agropecuario	20	361	12	717	-40,0	98,6
2. Explotación de minas y canteras	0	0	1	175	Ind	Ind
3. Industria Manufacturera	9	825	6	196	-33,3	-76,2
4. Electricidad, gas y agua	0	0	0	0	-	-
5. Construcción	7	297	6	122	-14,3	-58,9
6. Comercio	36	979	31	1.885	-13,9	92,5
7. Transporte y comunicaciones	25	255	28	596	12,0	133,7
8. Finanzas y seguros	38	2.902	37	1.106	-2,6	-61,9
9. Servicios	15	2.004	11	310	-26,7	-84,5

Fuente: Cámara de Comercio de Neiva

**Gráfico 2.4.3.1**

**Huila. Sociedades disueltas, según actividad económica  
Enero a diciembre 2006 - 2007**

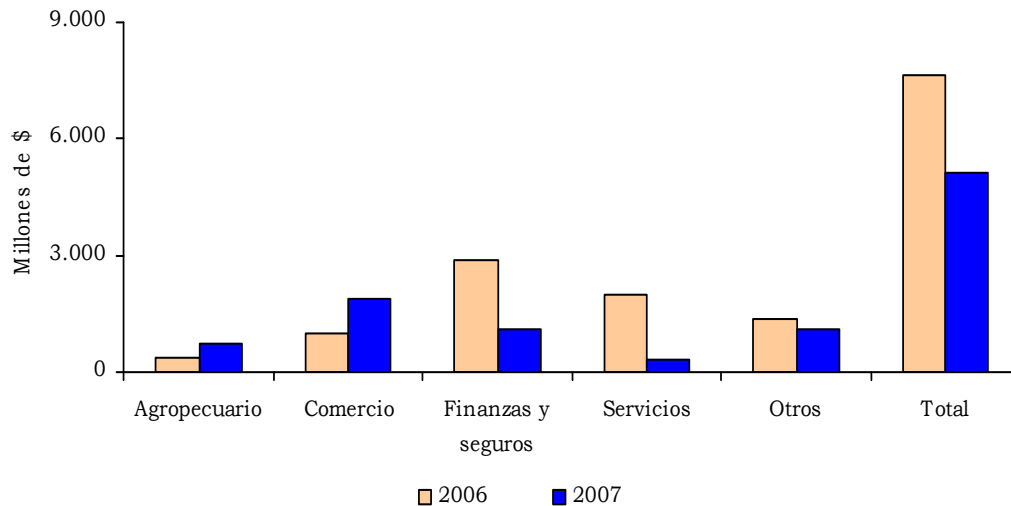

Fuente: Cámara de Comercio de Neiva

**2.4.4 Inversión neta**

**Cuadro 2.4.4.1**  
**Huila. Inversión neta, según actividad económica**  
**Enero a diciembre 2006 - 2007**

Millones de pesos

Actividad económica	Saldo a diciembre de:		Variación
	2006	2007	%
	Inversión	Inversión	Inversión
Total	14.958	50.343	236,6
1. Agropecuario	4.796	849	-82,3
2. Explotación de minas y canteras	47	1.299	2663,8
3. Industria Manufacturera	158	1.057	569,0
4. Electricidad, gas y agua	0	21.731	Ind
5. Construcción	909	9.450	939,6
6. Comercio	4.781	6.416	34,2
7. Transporte y comunicaciones	4.982	4.537	-8,9
8. Finanzas y seguros	-330	1.974	-698,2
9. Servicios	-385	3.030	-887,0

Fuente: Cámara de Comercio de Neiva

**Gráfico 2.4.4.1**  
**Huila. Inversión neta, según actividad económica**  
**Enero a diciembre 2006 - 2007**

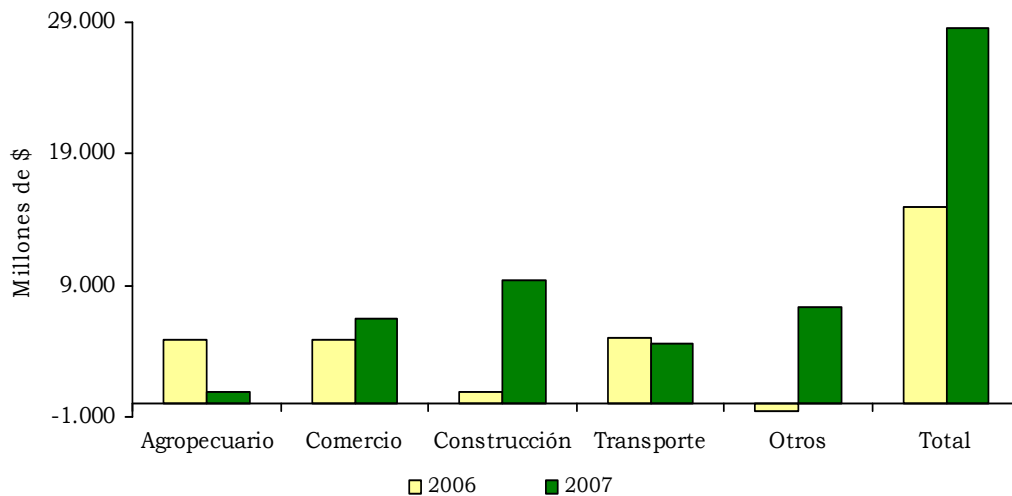

Fuente: Cámara de Comercio de Neiva



**2.5 SECTOR EXTERNO**

**2.5.1 Exportaciones no tradicionales (FOB)**

**Cuadro 2.5.1.1**

**Huila. Exportaciones no tradicionales registradas en valores FOB, según clasificación CIU Rev. 3 2006 – 2007**

		Miles de dólares FOB					
División	Descripción	Miles de dólares FOB		Participación %		Variación %	Contribución puntual a la variación
		2006	2007	2006	2007		
	Total	5.739	7.225	100	100	25,9	25,90
<b>A</b>	<b>Sector agrícola, ganadería, caza y silvicultura</b>						
01	Agricultura, ganadería y caza	3.651	2.093	63,61	28,96	-42,7	-27,15
02	Silvicultura y extracción de madera	183	0	3,19	0,00	-100,0	-3,19
<b>C</b>	<b>Sector minero</b>						0,00
14	Explotación de minerales no metálicos	170	571	2,96	7,91	236,5	7,00
<b>D</b>	<b>Sector industrial</b>						0,00
15	Elaboración de productos alimenticios y de bebidas	725	2.861	12,63	39,60	294,7	37,23
19	Curtido y preparado de cueros	35	0	0,61	0,00	-100,0	-0,61
20	Transformación de la madera y corcho	17	0	0,30	0,00	-100,0	-0,30
21	Fabricación de papel, cartón y sus productos	1	2	0,02	0,02	63,4	0,01
24	Fabricación de sustancias y productos químicos	2	844	0,03	11,68	50.283,3	14,68
25	Fabricación de productos de caucho y plástico	460	557	8,01	7,72	21,2	1,70
26	Fabricación de otros productos minerales no metálicos	157	44	2,73	0,61	-72,0	-1,97
27	Fabricación de productos metalúrgicos básicos	0	0	0,00	0,00	-100,0	0,00
28	Fabricación de productos elaborados de metal	1	140	0,03	1,93	9.413,9	2,41
29	Fabricación de maquinaria y equipo n.c.p <sup>1</sup>	292	41	5,09	0,57	-86,0	-4,38
31	Fabricación de maquinaria y aparatos eléctricos n.c.p <sup>1</sup>	3	4	0,05	0,06	39,0	0,02
32	Fabricación de equipo y aparatos de comunicaciones	0	0	0,01	0,00	-100,0	-0,01
33	Fabricación de instrumentos de precisión	5	16	0,08	0,23	235,8	0,20
36	Fabricación de muebles; industrias manufactureras ncp <sup>1</sup>	35	52	0,60	0,72	50,1	0,30
00	Menajes	2	0	0,03	0,00	-100,0	-0,03

Fuente: DANE - DIAN Cálculos: DANE

<sup>1</sup>ncp. No clasificado previamente

**Gráfico 2.5.1.1**  
**Huila. Exportaciones no tradicionales registradas en valores FOB, según**  
**países de destino**  
**2006 – 2007**

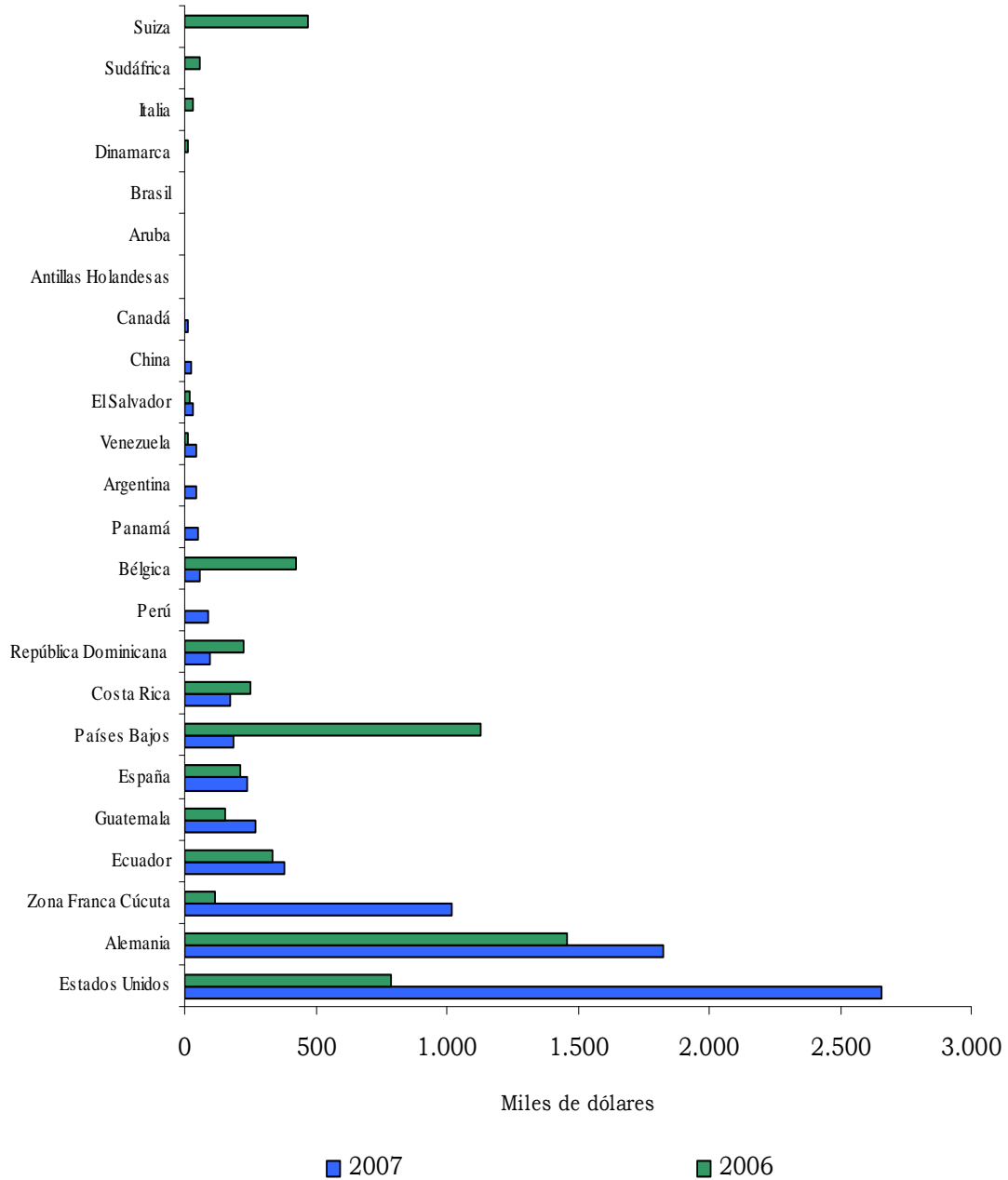

Fuente: DANE - DIAN Cálculos: DANE

**Cuadro 2.5.1.2**  
**Huila. Exportaciones no tradicionales registradas en valores FOB, según**  
**países de destino**  
**2006 - 2007**

Países	Miles de dólares FOB					
	Miles de dólares FOB		Participación %		Variación %	Contribución puntual a la variación
	2006	2007	2006	2007		
Total	5.739	7.226	100	100	25,9	25,90
Estados Unidos	785	2.660	13,69	36,81	238,6	32,66
Alemania	1.456	1.828	25,37	25,30	25,6	6,49
Zona Franca Cúcuta	116	1.016	2,03	14,06	773,1	15,68
Ecuador	335	382	5,84	5,29	13,9	0,81
Guatemala	154	272	2,68	3,77	77,0	2,06
España	214	240	3,72	3,32	12,1	0,45
Países Bajos	1.126	188	19,62	2,60	-83,3	-16,35
Costa Rica	251	176	4,36	2,44	-29,6	-1,29
República Dominicana	227	99	3,95	1,38	-56,2	-2,22
Perú	2	88	0,03	1,22	5364,3	1,51
Bélgica	429	59	7,47	0,82	-86,2	-6,44
Panamá	6	53	0,11	0,73	719,7	0,81
Argentina	2	45	0,04	0,62	1942,2	0,74
Venezuela	13	43	0,23	0,59	223,7	0,51
El Salvador	23	35	0,39	0,48	53,0	0,21
China	0	23	0,00	0,32	(-)	0,40
Canadá	1	14	0,02	0,19	916,7	0,22
Antillas Holandesas	7	5	0,11	0,07	-26,3	-0,03
Aruba	0	0	0,00	0,00	-100,0	0,00
Brasil	7	0	0,13	0,00	-100,0	-0,13
Chile	18	0	0,32	0,00	-100,0	-0,32
Dinamarca	11	0	0,19	0,00	-100,0	-0,19
Italia	30	0	0,53	0,00	-100,0	-0,53
Sudáfrica	55	0	0,96	0,00	-100,0	-0,96
Suiza	470	0	8,19	0,00	-100,0	-8,19

Fuente: DANE - DIAN Cálculos: DANE

**Cuadro 2.5.1.3**  
**Huila. Exportaciones no tradicionales registradas en valores FOB, según producto y país de destino 2007**

Miles de dólares FOB		
Descripción	País de destino	Miles de dólares FOB
Total		7.225
Filetes y demás carne de pescado (incluso picada), frescos, refrigerados.	Estados Unidos	2.423
Cacaos crudos en grano, entero o partido.	Alemania	1.826
Carbono de calcio y caolín	Zona Franca Cúcuta	515
Caolín	Zona Franca Cúcuta	501
Artículos de plástico para la construcción	Ecuador	245
Café sin tostar, descafeinado.	España	219
Café sin tostar, descafeinado.	Estados Unidos	214
Artículos de plástico para la construcción	Guatemala	190
Cacaos crudos en grano, entero o partido.	Países Bajos	188
Latas o botes para cerrar por soldadura	Costa Rica	126
Otros		779

Fuente: DANE - DIAN Cálculos: DANE

**Gráfico 2.5.1.2**  
**Huila. Distribución porcentual de las exportaciones no tradicionales, según producto.**  
**2007**

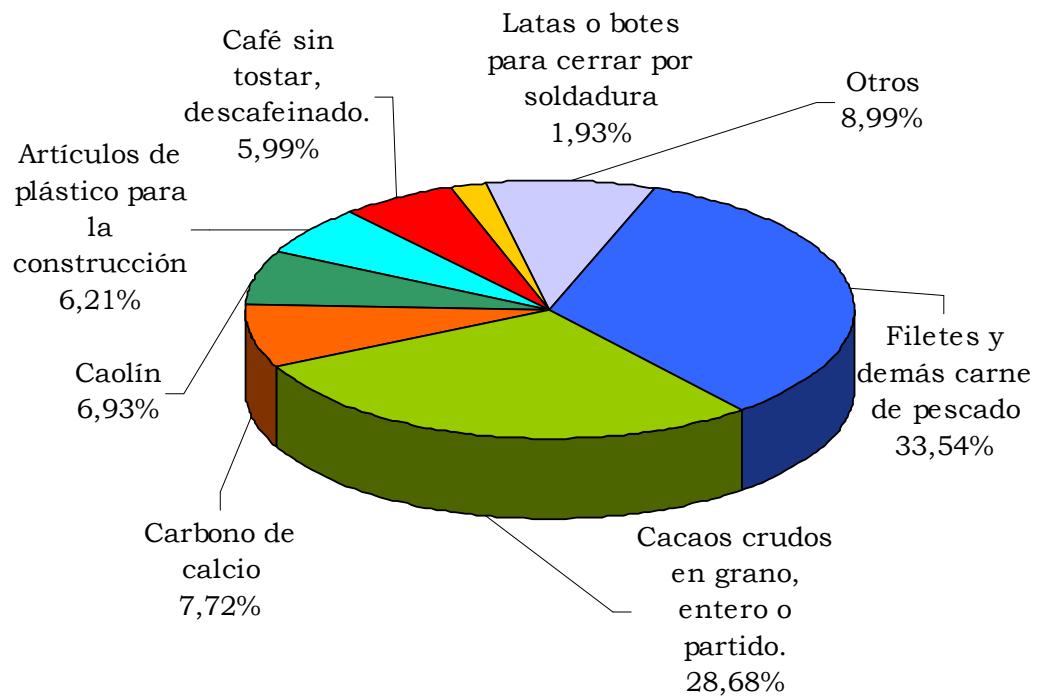

Fuente: DANE - DIAN Cálculos: DANE

**2.5.2 Importaciones (CIF)**

**Cuadro 2.5.2.1**

**Huila. Importaciones registradas en valores CIF, según clasificación CIIU Rev. 3 2006 – 2007**

División	Descripción	Miles de dólares CIF					
		Miles de dólares CIF		Participación %		Variación %	Contribución puntual a la variación
		2006	2007	2006	2007		
	Total	13.276	26.053	100	100	96,2	96,25
<b>A</b>	<b>Sector agrícola, ganadería, caza y silvicultura</b>						
01	Agricultura, ganadería y caza	1.009	16	7,60	0,06	-98,4	-7,48
<b>C</b>	<b>Sector minero</b>						
14	Explotación de minerales no metálicos	7	9	0,05	0,03	20,3	0,01
<b>D</b>	<b>Sector industrial</b>						
15	Elaboración de productos alimenticios y de bebidas	153	182	1,15	0,70	19,3	0,22
17	Fabricación de productos textiles	172	28	1,30	0,11	-83,5	-1,08
18	Fabricación de prendas de vestir; preparado y teñido de pieles	40	58	0,30	0,22	44,6	0,14
19	Curtido y preparado de cueros	56	0	0,42	0,00	-99,4	-0,42
20	Transformación de la madera y corcho	71	46	0,54	0,18	-35,4	-0,19
21	Fabricación de papel, cartón y sus productos	303	420	2,29	1,61	38,3	0,88
22	Actividades de edición e impresión y de reproducción de grabaciones	316	353	2,38	1,36	11,8	0,28
23	Coquización, fabricación de productos de la refinación del petróleo, y combustible nuclear	15	144	0,11	0,55	857,9	0,97
24	Fabricación de sustancias y productos químicos	4.856	2.699	36,58	10,36	-44,4	-16,25
25	Fabricación de productos de caucho y plástico	578	916	4,35	3,52	58,5	2,55
26	Fabricación de otros productos minerales no metálicos	37	134	0,28	0,51	259,5	0,73
27	Fabricación de productos metalúrgicos básicos	1.016	701	7,66	2,69	-31,1	-2,38
28	Fabricación de productos elaborados de metal	89	776	0,67	2,98	773,1	5,17
29	Fabricación de maquinaria y equipo n.c.p <sup>1</sup>	2.360	6.838	17,78	26,24	189,7	33,73
30	Fabricación de maquinaria de oficina, contabilidad e informática	198	17	1,49	0,07	-91,2	-1,36
31	Fabricación de maquinaria y aparatos eléctricos n.c.p <sup>1</sup>	520	10.450	3,92	40,11	1.909,1	74,80
32	Fabricación de equipo y aparatos de comunicaciones	131	146	0,99	0,56	11,7	0,12
33	Fabricación de instrumentos de precisión	831	1.311	6,26	5,03	57,8	3,62
34	Fabricación de vehículos automotores, remolques y semirremolques	397	698	2,99	2,68	75,8	2,27
35	Fabricación de otros tipos de equipo de transporte ncp	86	54	0,65	0,21	-37,3	-0,24
36	Fabricación de muebles; industrias manufactureras ncp <sup>1</sup>	15	49	0,11	0,19	230,4	0,26
<b>E</b>	<b>Otros</b>						
92	Actividades de esparcimiento y actividades culturales y deportivas	0	1	0,00	0,00	122,0	0,00
00	Menajes	17	6	0,13	0,02	-62,8	-0,08

Fuente: DANE - DIAN Cálculos: DANE

<sup>1</sup>ncp. No clasificado previamente

**Gráfico 2.5.2.1**  
**Huila. Importaciones registradas en valores CIF, según países de origen.**  
**2007**

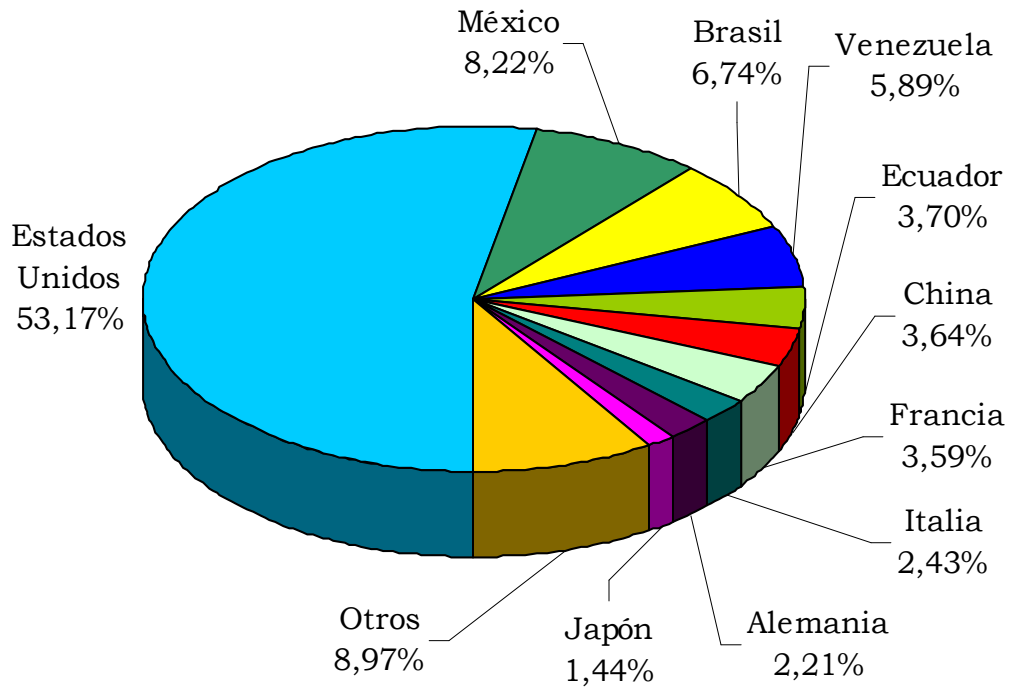

Fuente: DANE - DIAN Cálculos: DANE

**Cuadro 2.5.2.2****Huila. Importaciones registradas en valores CIF, según países de origen. 2006 – 2007**

Países	Miles de dólares CIF					
	Miles de dólares CIF		Participación %		Variación %	Contribución puntual a la variación
	2006	2007	2006	2007		
Total	13.276	26.053	100	100	96,2	96,25
Estados Unidos	4.935	13.854	37,18	53,17	180,7	67,18
México	294	2.141	2,21	8,22	628,8	13,91
Brasil	313	1.757	2,36	6,74	461,1	10,87
Venezuela	3.888	1.534	29,29	5,89	-60,6	-17,73
Ecuador	810	965	6,10	3,70	19,2	1,17
China	268	949	2,02	3,64	254,3	5,13
Francia	37	935	0,28	3,59	2449,2	6,77
Italia	69	632	0,52	2,43	809,8	4,24
Alemania	312	575	2,35	2,21	84,7	1,99
Japón	46	376	0,35	1,44	708,0	2,48
Uruguay	0	293	0,00	1,12	(-)	2,21
Argentina	1.019	272	7,68	1,04	-73,3	-5,63
India	3	243	0,02	0,93	7352,5	1,81
Canadá	14	239	0,11	0,92	1558,3	1,69
Perú	498	229	3,75	0,88	-54,0	-2,02
España	0	157	0,00	0,60	(-)	1,18
Costa Rica	0	135	0,00	0,52	(-)	1,01
Corea, República de	223	130	1,68	0,50	-41,5	-0,70
Reino Unido	13	116	0,10	0,45	772,0	0,78
Bélgica	82	97	0,61	0,37	19,4	0,12
Albania	0	69	0,00	0,27	(-)	0,52
Hong Kong	3	66	0,02	0,25	2126,1	0,47
Singapur	6	60	0,05	0,23	839,7	0,41
Suecia	0	55	0,00	0,21	(-)	0,41
Chile	69	46	0,52	0,18	-33,8	-0,18
Tailandia	14	35	0,11	0,14	144,2	0,16
Taiwán, Provincia de China	195	25	1,47	0,10	-87,1	-1,28
Otros	163	68	1,23	0,26	-58,3	-0,72

Fuente: DANE - DIAN Cálculos: DANE



**Cuadro 2.5.2.3**  
**Huila. Principales importaciones registradas en valores CIF, según**  
**producto y país de origen**  
**2007**

Descripción	País de origen	Miles de dólares CIF
		Miles de dólares CIF
Total		26.053
Conductores eléctricos de cobre.	Estados Unidos	2.237
Partes de bombas para líquidos.	Estados Unidos	1.734
Bobinas de reactancia (autoinducción).	Brasil	1.416
Policloruro de vinilo, sin mezclar con otras sustancias.	Venezuela	1.365
Partes destinadas a máquinas	Estados Unidos	1.178
Cuadros, paneles, consolas, armarios y demás para control o distrib. de electricidad.	Estados Unidos	1.078
Bobinas de reactancia (autoinducción).	Francia	882
Bobinas de reactancia (autoinducción).	México	747
Tubos para la extracción de petróleo o gas.	Estados Unidos	677
Partes destinadas a máquinas de sondeo o perforación	México	634
Máquinas y aparatos para la extracción o preparación de aceites o grasas, animales o vegetales fijos.	China	627
Bobinas de reactancia (autoinducción).	Estados Unidos	619
Otros		12.859

Fuente: DANE - DIAN Cálculos: DANE

**Cuadro 2.5.2.4**  
**Huila. Importaciones registradas en valores CIF, según grupos y subgrupos de la CUODE 2006-2007**

Grupos y subgrupos	Miles de dólares CIF						
	Valores CIF (miles de dólares)		Variación %	Diferencia	Contribución a la variación	Participación %	
	2006	2007				2006	2007
<b>Total</b>	13.276	26.053	96,2	12.778	96,25	100	100
<b>Bienes de consumo</b>							
Bienes de consumo no duradero	625	976	56,1	351	2,64	4,71	3,75
Bienes de consumo duradero	60	42	-31,1	-19	-0,14	0,45	0,16
<b>Materias primas y productos intermedios</b>							
Combustibles, lubricantes y productos conexos	8	157	1888,3	149	1,12	0,06	0,60
Materias primas y productos intermedios para la agricultura	153	16	-89,7	-137	-1,03	1,15	0,06
Materias primas y productos intermedios para la industria (excluido construcción)	6769	6793	0,3	23	0,18	50,99	26,07
<b>Bienes de capital y material de construcción</b>							
Material de construcción	1062	1296	22,0	233	1,76	8,00	4,97
Bienes de capital para la agricultura	145	180	23,7	34	0,26	1,09	0,69
Bienes de capital para la industria	3554	15285	330,1	11.731	88,37	26,77	58,67
Equipo de transporte	881	1303	47,8	422	3,18	6,64	5,00
<b>Diversos y no clasificados</b>	17	7	-60,1	-10	-0,08	0,13	0,03

Fuente: DANE - DIAN Cálculos: DANE

**2.6 ACTIVIDAD FINANCIERA**

**2.6.1 Captaciones del sistema financiero**

**Cuadro 2.6.1.1**

**Huila. Principales fuentes de los recursos del sistema financiero  
Años 2006 – 2007**

Millones de pesos

Concepto	Saldos a diciembre 2006			Saldos a diciembre 2007		
	Neiva	Otros municipios <sup>1</sup>	Huila	Neiva	Otros municipios <sup>1</sup>	Huila
Total captaciones (1+2)	842.722	220.528	1.063.250	875.737	249.210	1.124.947
1. BANCOS COMERCIALES <sup>a</sup>	833.279	220.528	1.053.807	865.202	249.210	1.114.412
Depósitos en cuenta corriente	160.919	72.523	233.442	190.974	84.469	275.443
Depósitos Simples	200	2	202	559	0	559
Certificados de depósito a término	139.410	22.496	161.906	128.897	23.726	152.623
Depósitos de ahorro	529.250	125.008	654.258	541.491	140.471	681.962
Cuentas de ahorro especial	3.452	499	3.951	3.240	544	3.784
Certificados de ahorro valor real	48	0	48	41	0	41
2. COMPAÑÍAS DE FINANCIAMIENTO COMERCIAL <sup>b</sup>	9.443	0	9.443	8.420	0	8.420
Certificados de depósito a término	9.443	0	9.443	8.420	0	8.420
3. COOPERATIVAS DE CARÁCTER FINANCIERO <sup>c</sup>	n.d.	n.d.	n.d.	2.115	0	2.115
Certificados de depósito a término	n.d.	n.d.	n.d.	879	0	879
Depósitos de ahorro	n.d.	n.d.	n.d.	1.236	0	1.236

Fuente: Superintendencia Financiera.

<sup>1</sup> Otros municipios: 36 municipios diferentes a la capital del Huila

<sup>a</sup> Bancos: Bogotá, Popular, Bancolombia, Citibank, BBVA, Occidente, BCSC, Davivienda, Colpatría, Banagrario y AV Villas.

<sup>b</sup> Compañías de Financiamiento Comercial: Giros y Finanzas, Inversora Pichincha, Internacional, Macrofinanciera y Leasing Colombia.

<sup>c</sup> Cooperativas de Carácter Financiero: COOMEVA Cooperativa Financiera y Giros y cobranzas.

**Gráfico 2.6.1.1**  
**Huila. Principales fuentes de los recursos del sistema financiero**  
**Años 2006 - 2007**

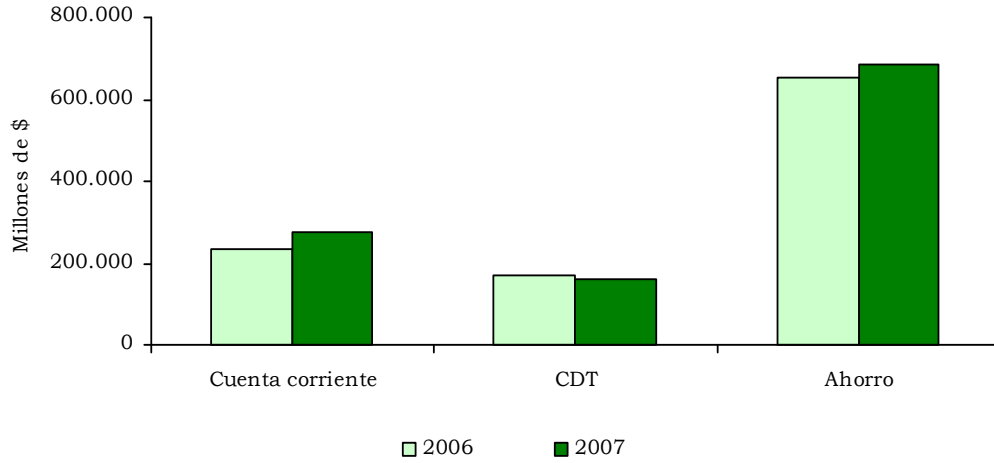

Fuente: Superintendencia Financiera.

**2.6.2 Cartera del sistema financiero**

**Cuadro 2.6.2.1**

**Huila. Principales usos de los recursos del sistema financiero  
Años 2006 – 2007**

Millones de pesos

Concepto	Saldos a diciembre 2006			Saldos a diciembre 2007		
	Neiva	Otros municipios <sup>1</sup>	Huila	Neiva	Otros municipios <sup>1</sup>	Huila
Cartera Neta (1+2)	648.659	289.492	938.151	846.646	371.375	1.218.021
1. BANCOS COMERCIALES <sup>a</sup>	627.358	289.492	916.850	766.367	371.375	1.137.742
Créditos de vivienda	85.883	9.301	95.184	94.303	13.699	108.002
Créditos y leasing de consumo	245.453	62.047	307.500	325.781	86.645	412.426
Microcréditos	10.428	125.763	136.191	12.487	147.255	159.742
Créditos y leasing comerciales	302.035	97.300	399.335	360.416	138.138	498.554
Provisión créditos de vivienda	2.426	396	2.822	2.494	393	2.887
Provisión créditos y operaciones de leasing de consumo	8.274	1.339	9.613	11.765	3.035	14.800
Provisión microcréditos	362	1.441	1.803	590	3.831	4.421
Provisión créditos y operaciones de leasing comerciales	4.397	1.560	5.957	9.819	6.573	16.392
Provisión general	982	183	1.165	1.952	530	2.482
2. COMPAÑÍAS DE FINANCIAMIENTO						
COMERICAL <sup>b</sup>	21.301	0	21.301	64.326	0	64.326
Créditos y leasing de consumo	9.542	0	9.542	17.156	0	17.156
Créditos y leasing comerciales	12.063	0	12.063	49.590	0	49.590
Provisión créditos y operaciones de leasing consumo	111	0	111	425	0	425
Provisión créditos y operaciones de leasing comerciales	101	0	101	1.903	0	1.903
Provisión general	92	0	92	92	0	92
3. COOPERATIVAS DE CARÁCTER FINANCIERO <sup>c</sup>	n.d.	n.d.	n.d.	15.953	0	15.953
Créditos de vivienda	n.d.	n.d.	n.d.	3.433	0	3.433
Créditos y leasing de consumo	n.d.	n.d.	n.d.	12.617	0	12.617
Créditos y leasing comerciales	n.d.	n.d.	n.d.	455	0	455
Provisión créditos de vivienda	n.d.	n.d.	n.d.	61	0	61
Provisión créditos y operaciones de leasing de consumo	n.d.	n.d.	n.d.	310	0	310
Provisión créditos y operaciones de leasing comerciales	n.d.	n.d.	n.d.	17	0	17
Provisión general	n.d.	n.d.	n.d.	164	0	164

Fuente: Superintendencia financiera de Colombia.

<sup>1</sup> Otros municipios: 36 municipios diferentes a la capital del Huila

<sup>a</sup> Bancos: Bogotá, Popular, Bancolombia, Citibank, BBVA, Occidente, BCSC, Davivienda, Colpatría, Banagrario y AV Villas.

<sup>b</sup> Compañías de Financiamiento Comercial: Giros y Finanzas, Inversora Pichincha, Internacional, Macrofinanciera y Leasing Colombia.

<sup>c</sup> Cooperativas de Carácter Financiero: COOMEVA Cooperativa Financiera

**Gráfico 2.6.2.1**  
**Huila. Principales usos de los recursos del sistema financiero**  
**Años 2006 – 2007**

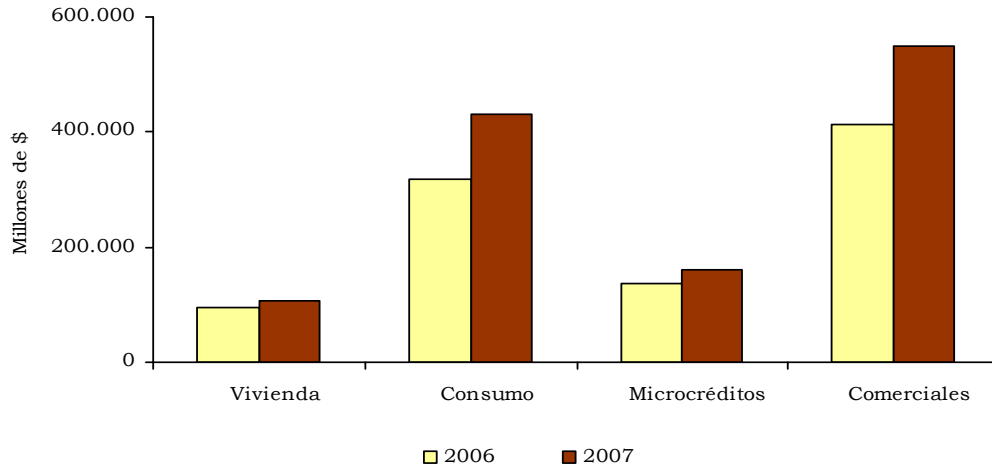

Fuente: Superintendencia Financiera de Colombia.

## 2.6.4 Créditos otorgados por FINAGRO

**Cuadro 2.6.4.1**  
**Huila. Créditos otorgados por FINAGRO**  
**Años 2006 – 2007**

Concepto	Millones de pesos							
	No. de créditos		Variacion Anual		Valor del crédito		Variacion Anual	
	Ene a dic		Absoluta	%	Ene a dic		Absoluta	%
	2006	2007			2006	2007		
Total (A+B)	11.539	13.835	2.296	19,9	70.317	95.853	25.536	36,3
A. Capital de trabajo 1/	4.602	4.398	-204	-4,4	20.189	24.755	4.566	22,6
Producción	442	425	-17	-3,8	5.976	6.998	1.022	17,1
Sostenimiento	4.114	3.925	-189	-4,6	13.880	16.262	2.382	17,2
Comercialización	7	17	10	142,9	81	1.334	1.253	1.546,9
Servicios de apoyo	1	0	-1	0,0	100	0	-100	-100,0
Otras actividades rurales	38	31	-7	-18,4	152	161	9	5,9
B. Inversión 2/	6.937	9.437	2.500	36,0	50.128	71.098	20.970	41,8
Siembras	2.405	5.456	3.051	126,9	13.110	30.234	17.124	130,6
Compra de animales	2.209	1.672	-537	-24,3	19.422	15.854	-3.568	-18,4
Maquinaria y equipo	522	467	-55	-10,5	1.773	2.974	1.201	67,7
Infraestructura	869	971	102	11,7	9.429	10.130	701	7,4
Comercialización	662	538	-124	-18,7	3.361	2.786	-575	-17,1
Servicios de apoyo	4	10	6	150,0	346	179	-167	-48,3
Otras actividades	64	90	26	40,6	1.874	3.913	2.039	108,8
Consolidación de pasivos	202	233	31	15,3	813	5.028	4.215	518,5

Fuente: FINAGRO, Bogotá.

1 / Incluye: Recuperación de áreas, Caña Panelera, Renovación de Café, Cacao.

2 / Incluye: Apicultura, Cría Porcicultura, Animales de Labor, Zoocria.

**Gráfico 2.6.4.1**  
**Huila. Créditos otorgados por FINAGRO**  
**Años 2006 – 2007**

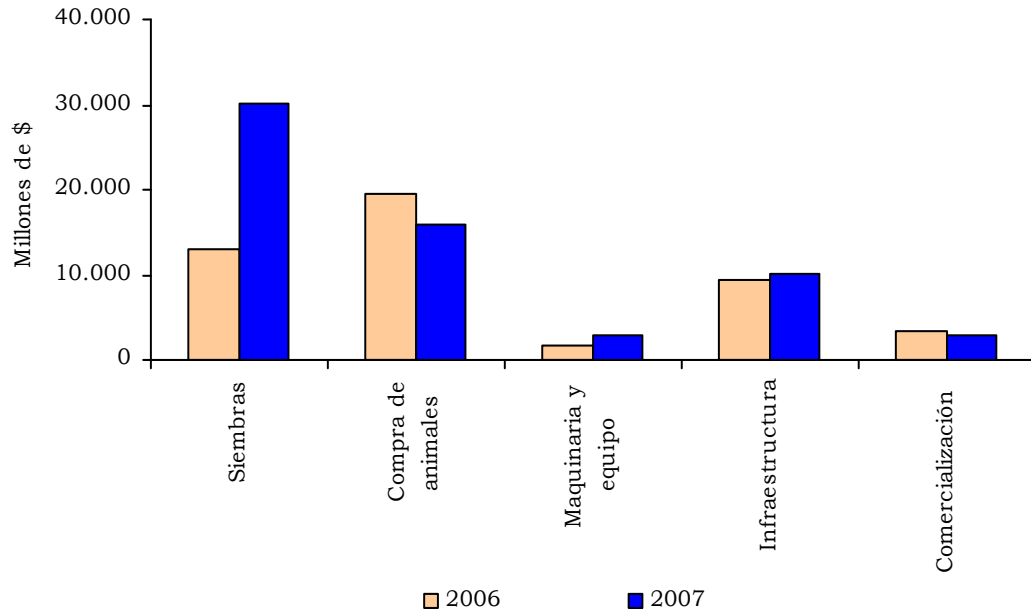

Fuente: FINAGRO, Bogotá.

**2.7 SITUACIÓN FISCAL**

**2.7.1 Gobierno Central Departamental**

2.7.1.1 Ingresos

**Cuadro 2.7.1.1.1**

**Huila. Situación fiscal de la administración central departamental  
Diciembre 2006 - 2007(p)**

Consolidado por capítulos	2006	2007	Millones de pesos	
			Variación	
			Absoluta	%
INGRESOS (A+D)	490.194	529.054	38.861	7,9
A. INGRESOS CORRIENTES	489.403	528.805	39.403	8,1
A.1. Ingresos tributarios	73.405	80.200	6.795	9,3
A.2. Ingresos no tributarios	19.963	33.893	13.930	69,8
A.3. Ingresos por transferencias	396.034	414.712	18.678	4,7
GASTOS (B+E)	474.698	566.842	92.144	19,4
B. GASTOS CORRIENTES	370.919	387.707	16.788	4,5
B.1. Funcionamiento	365.890	378.301	12.411	3,4
B.2. Intereses y comisiones de deuda pública	3.156	4.751	1.595	50,6
B.3. Gastos por transferencias	1.874	4.655	2.782	148,4
C. DEFICIT O AHORRO CORRIENTE (A-B)	118.484	141.098	22.615	19,1
D. INGRESOS DE CAPITAL	791	249	-542	-68,5
E. GASTOS DE CAPITAL	103.779	179.135	75.356	72,6
G. DEFICIT O SUPERAVIT TOTAL (C+D-E-F)	15.571	-37.767	-53.339	-342,5

Fuente: Ejecución Presupuestal y Estados Financieros  
(P): Cifras provisionales

**Gráfico 2.7.1.1.1**

**Huila. Administración central departamental, ingresos tributarios  
Diciembre 2006 - 2007(p)**

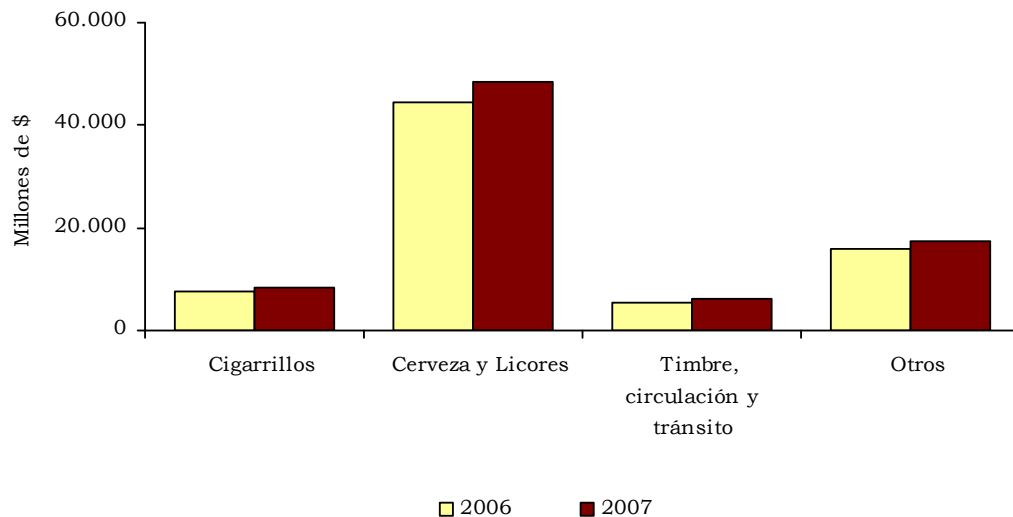

Fuente: Ejecución Presupuestal y Estados Financieros



2.7.1.2 Gastos

**Gráfico 2.7.1.2.1**

**Huila. Gastos de funcionamiento del gobierno central departamental  
Diciembre 2006 - 2007(p)**

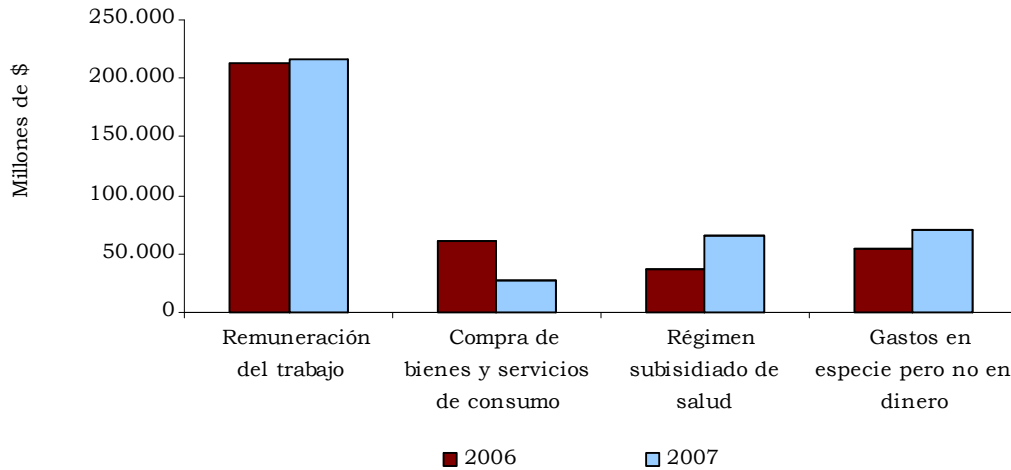

Fuente: Ejecución Presupuestal y Estados Financieros

**2.7.2 Gobierno Central Municipal**

2.7.2.1 Ingresos

**Cuadro 2.7.2.1.1**

**Neiva. Situación fiscal de la administración central municipal  
Diciembre 2006 - 2007(p)**

Consolidado por capítulos	2006	2007	Variación	
			Absoluta	%
			Millones de pesos	
INGRESOS (A+D)	217.962	237.358	19.396	8,9
A. INGRESOS CORRIENTES (A.1+A.2+A.3)	217.949	237.357	19.408	8,9
A.1. Ingresos tributarios	33.144	38.151	5.007	15,1
A.2. Ingresos no tributarios	17.672	20.650	2.978	16,9
A.3. Ingresos por transferencias	167.133	178.556	11.422	6,8
B. GASTOS (B+E)	269.309	320.087	50.778	18,9
B. GASTOS CORRIENTES (B.1+B.2+B.3)	177.173	203.252	26.079	14,7
B.1. Funcionamiento	170.666	194.575	23.909	14,0
B.2. Intereses y comisiones de deuda pública	2.172	4.222	2.050	94,4
B.3. Gastos por transferencias	4.336	4.456	120	2,8
C. DEFICIT O AHORRO CORRIENTE ( A-B )	40.776	34.104	-6.672	-16,4
D. INGRESOS DE CAPITAL	13	1	-12	-92,3
E. GASTOS DE CAPITAL	92.136	116.835	24.699	26,8
G. DEFICIT O SUPERAVIT TOTAL (C+D-E)	-51.347	-82.730	-31.383	61,1

Fuente: Ejecución Presupuestal y estados financieros

P: Cifras provisionales

**Gráfico 2.7.2.1.1**  
**Neiva. Ingresos tributarios de la administración central municipal**  
**Diciembre 2006 - 2007(p)**

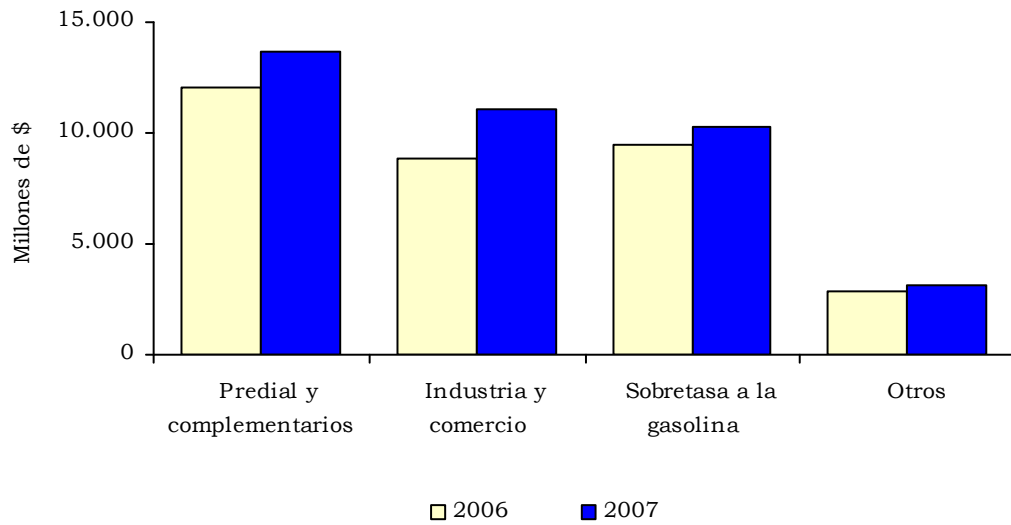

Fuente: Ejecución Presupuestal y estados financieros

2.7.2.2 Gastos

**Gráfico 2.7.2.2.1**  
**Neiva. Gastos de funcionamiento de la administración central municipal.**  
**Diciembre 2006 - 2007(p)**

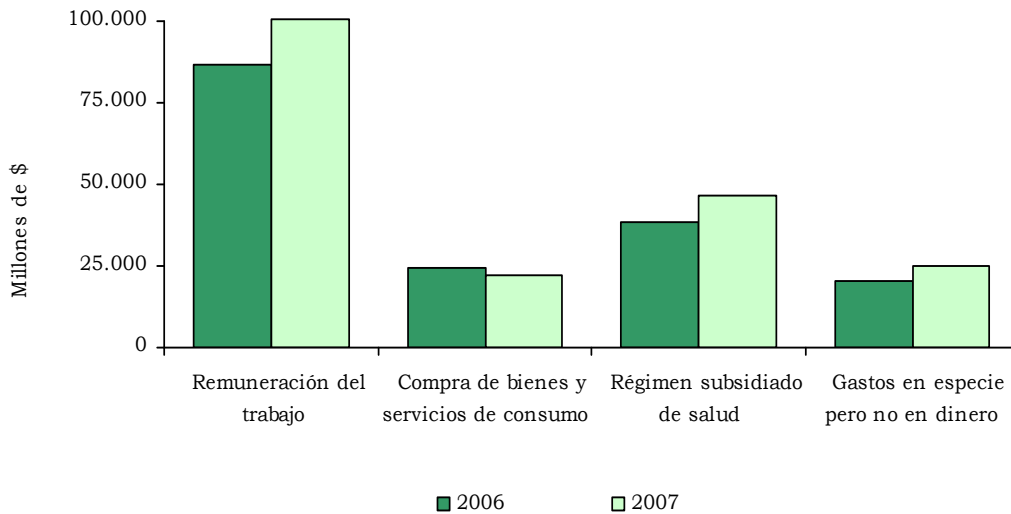

Fuente: Ejecución Presupuestal y estados financieros

**2.7.3 Recaudo de impuestos nacionales**

**Cuadro 2.7.3.1**  
**Huila. Recaudo acumulado de impuestos nacionales**  
**Diciembre 2006 - 2007**

Concepto	Millones de pesos			
	Saldo a diciembre de:		Variación	
	2006	2007	Absoluta	%
Total	158.003	203.610	45.607	28,9
Renta	31.894	38.503	6.609	20,7
Ventas	39.450	48.819	9.369	23,7
Retefuente	81.671	105.830	24.159	29,6
Otros	4.988	10.458	5.470	109,7

Fuente: DIAN, Neiva.

**Gráfico 2.7.3.1**  
**Huila. Recaudo acumulado de impuestos nacionales**  
**Diciembre 2006 - 2007**

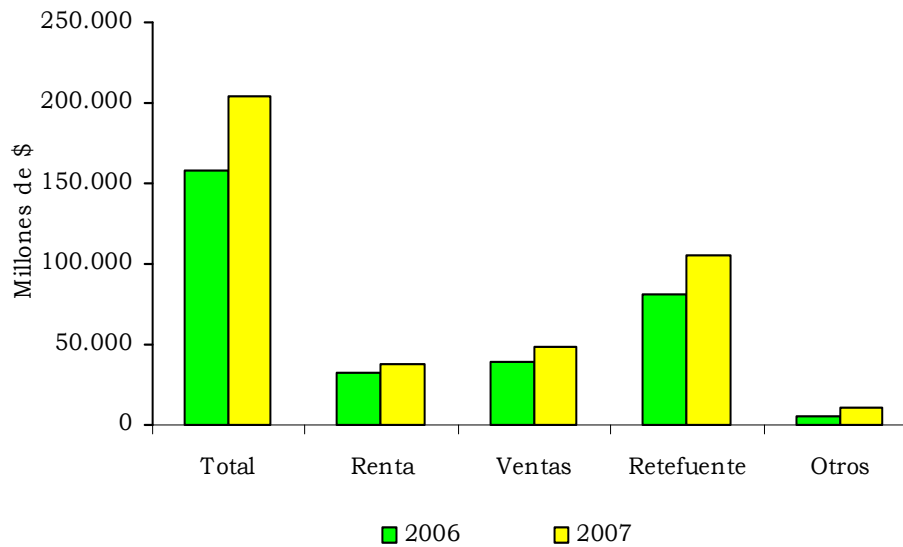

Fuente: DIAN, Neiva.

**2.7.5 Comportamiento de la deuda pública**

2.7.5.1 Administración Central Departamental

**Cuadro 2.7.5.1.1**

**Huila. Administración central departamental, saldo de los principales Pasivos, años 2006 – 2007(p)**

Conceptos	millones de pesos			
	Saldo a fin de diciembre de:		variaciones	
	2006	2007	absoluta	%
Total pasivos (1+2)	79.888	121.338	41.450	51,9
1. Pasivos de corto plazo	30.955	75.316	44.361	143,3
Operaciones de crédito público	13.414	9.510	-3.904	-29,1
Cuentas por pagar	16.934	48.936	32.002	189,0
Obligaciones laborales	607	16.870	16.263	2.679,2
2. Pasivos de largo plazo	48.933	46.022	-2.911	-5,9
Operaciones de crédito público	35.188	40.351	5.163	14,7
Cuentas pagar	11.034	2.396	-8.638	-78,3
Obligaciones laborales	2.711	3.275	564	20,8

Fuente: Secretaría de Hacienda Departamental.

**Gráfico 2.7.5.1.1**

**Huila. Saldo de los principales pasivos de la administración central departamental a diciembre 2006 – 2007(p)**

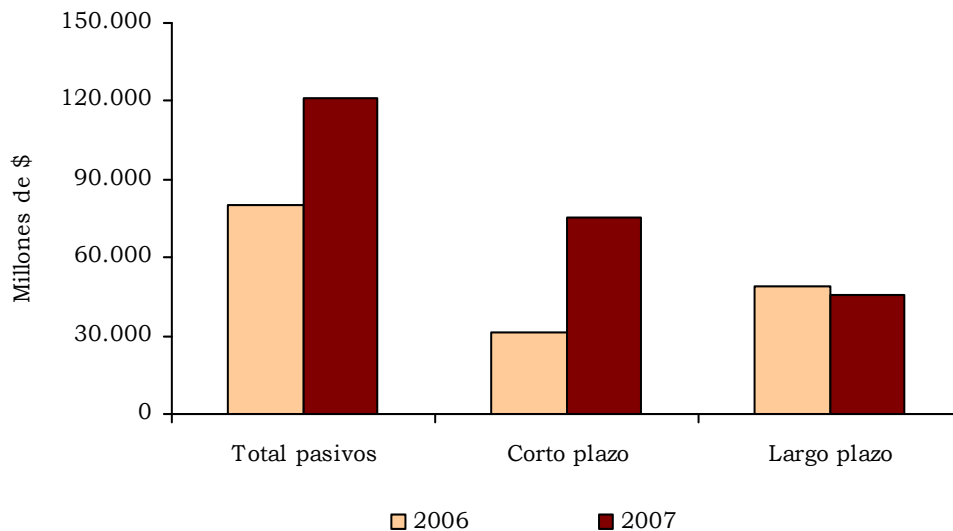

Fuente: Secretaría de Hacienda Departamental.

2.7.5.2 Administración Central Municipal

**Cuadro 2.7.5.2.1**

**Neiva. Saldo de los pasivos de la administración central municipal  
Años 2006 – 2007(p)**

Conceptos	millones de pesos			
	Saldo a fin de diciembre de:		variaciones	
	2006	2007	absoluta	%
Total pasivos (1+2)	67.300	87.107	19.807	29,4
1. Pasivos de corto plazo	39.291	48.142	8.851	22,5
Cuentas por pagar	37.850	47.416	9.566	25,3
Obligaciones laborales	1.441	726	-715	-49,6
2. Pasivos de largo plazo	28.009	38.965	10.956	39,1
Operaciones de crédito público	27.966	38.965	10.999	39,3
Cuentas pagar	43	0	-43	-100,0

Fuente: Secretaría de Hacienda Municipal.

**Gráfico 2.7.5.2.1**

**Neiva. Saldo de los pasivos de la administración central municipal  
Diciembre 2006 - 2007(p)**

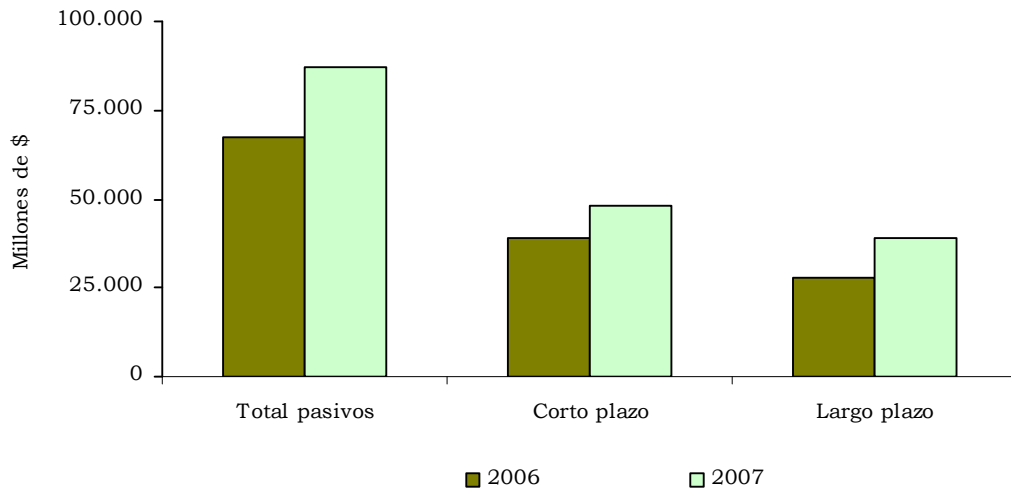

Fuente: Secretaría de Hacienda Municipal.

**2.8 SECTOR REAL**

**2.8.5 Sacrificio de ganado**

**Gráfico 2.8.5.1**

**Colombia. Sacrificio de ganado vacuno, en cabezas de ganado y miles de kilos.**

**Años 2004 - 2007**

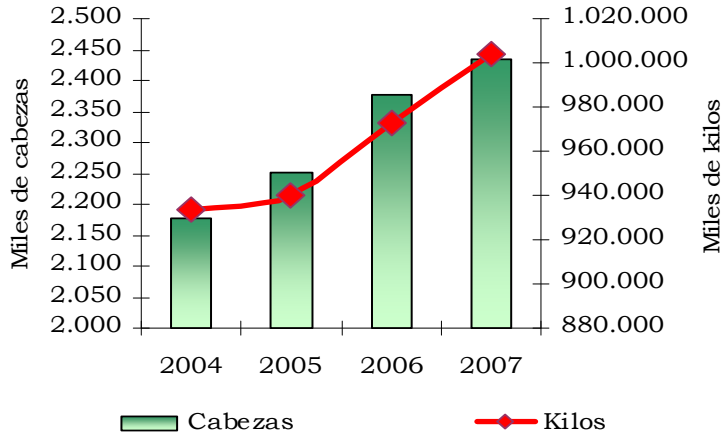

Fuente: DANE

**Gráfico 2.8.5.2**

**Colombia. Sacrificio de ganado porcino, en cabezas de ganado y miles de kilos.**

**Años 2004 - 2007**

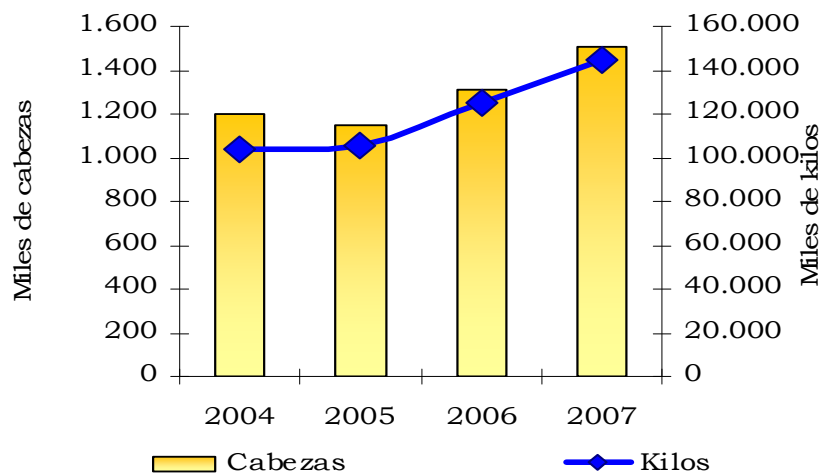

Fuente: DANE

**Gráfico 2.8.5.3**  
**Colombia. Proporción del sacrificio de ganado en el total nacional**  
**Años 2004 - 2007**

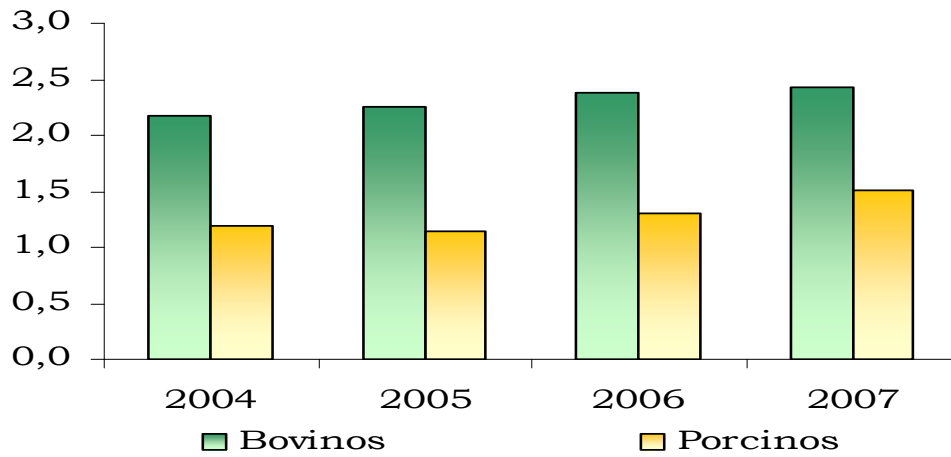

Fuente: DANE

2.8.5.1 Sacrificio de ganado vacuno en Huila

**Cuadro 2.8.5.1.1**  
**Huila. Sacrificio de ganado vacuno<sup>1</sup>**  
**Año 2007**

Trimestre	Total		Peso promedio Kilos/cabezas	Machos		Hembras	
	Cabezas	Kilos		Cabezas	Kilos	Cabezas	Kilos
Nacional							
Total	2.435.571	1.004.262.983	412,33	1.633.752	708.800.926	801.819	295.462.057
I	601.586	246.011.168	408,94	389.157	167.878.811	212.429	78.132.357
II	585.475	240.504.710	410,79	389.532	168.513.416	195.943	71.991.294
III	608.925	252.646.694	414,91	412.888	180.274.611	196.037	72.372.083
IV	639.585	265.100.411	414,49	442.175	192.134.088	197.410	72.966.323
Garzón							
Total	4.652	1.860.800	400,00	1.384	553.600	3.268	1.307.200
I	1.301	520.400	400,00	399	159.600	902	360.800
II	1.011	404.400	400,00	295	118.000	716	286.400
III	1.082	432.800	400,00	232	92.800	850	340.000
IV	1.258	503.200	400,00	458	183.200	800	320.000
Neiva							
Total	40.277	16.358.900	406,16	15.052	6.773.400	25.225	9.585.500
I	9.348	3.757.340	401,94	2.930	1.318.500	6.418	2.438.840
II	9.837	3.998.530	406,48	3.721	1.674.450	6.116	2.324.080
III	10.216	4.143.390	405,58	3.733	1.679.850	6.483	2.463.540
IV	10.876	4.459.640	410,04	4.668	2.100.600	6.208	2.359.040
Pitalito							
Total	13.749	4.139.052	301,04	6.736	2.346.280	7.013	1.792.772
I	3.524	626.596	177,81	1.681	342.122	1.843	284.474
II	3.153	1.114.160	353,37	1.542	613.499	1.611	500.661
III	3.219	991.398	307,98	1.573	571.836	1.646	419.562
IV	3.853	1.406.898	365,14	1.940	818.823	1.913	588.075

Fuente: DANE

<sup>1</sup> Desde enero de 2007 se incluyeron los municipios de Calarcá, Chiquinquirá, Garzón, Ipiales, Magangué, Ocaña, Quibdó, Soacha y El Socorro, con información histórica de estos municipios desde el año 2004, para un total de 72 municipios incluidos en la muestra, la cual representa alrededor del 70% del sacrificio total del país. Se excluyó al municipio de Cartagena porque desde Junio de 2002 no tiene sacrificio de ganado.



**Gráfico 2.8.5.1.1**  
**Huila. Sacrificio de ganado vacuno, en cabezas de ganado y miles de kilos.**  
**Año 2007**

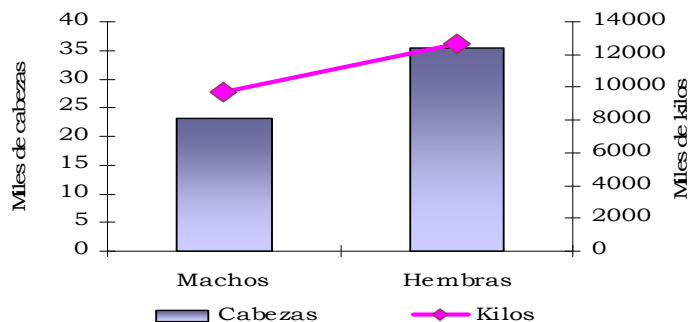

Fuente: DANE

**2.8.5.2 Sacrificio de ganado porcino en Huila**

**Cuadro 2.8.5.2.1**  
**Huila. Sacrificio de ganado porcino<sup>1</sup>**  
**Año 2007**

Trimestre	Total		Peso promedio Kilos/cabezas	Machos		Hembras	
	Cabezas	Kilos		Cabezas	Kilos	Cabezas	Kilos
Nacional							
Total	1.502.989	144.260.249	95,98	1.038.957	100.575.822	464.032	43.684.427
I	322895	30940010	95,82	234642	22645000	88253	8295010
II	372144	35736961	96,03	270330	26228893	101814	9508068
III	384767	36886224	95,87	264507	25545953	120260	11340271
IV	423183	40697054	96,17	269478	26155976	153705	14541078
Garzón							
Total	2.628	262.800	100,00	1.263	126.300	1.365	136.500
I	531	53100	100,00	256	25600	275	27500
II	604	60400	100,00	291	29100	313	31300
III	709	70900	100,00	316	31600	393	39300
IV	784	78400	100,00	400	40000	384	38400
Neiva							
Total	19.662	1.671.270	85,00	8.956	761.260	10.706	910.010
I	3843	326655	85,00	1920	163200	1923	163455
II	6461	549185	85,00	3110	264350	3351	284835
III	4100	348500	85,00	1610	136850	2490	211650
IV	5258	446930	85,00	2316	196860	2942	250070
Pitalito							
Total	4.851	531.635	109,59	2.784	318.038	2.067	213.597
I	1094	80300	73,40	644	48664	450	31636
II	1294	148025	114,39	855	107775	439	40250
III	1050	114212	108,77	569	59400	481	54812
IV	1413	189098	133,83	716	102199	697	86899

Fuente: DANE

<sup>1</sup> Desde enero de 2007 se incluyeron los municipios de Calarcá, Chiquinquirá, Garzón, Ipiales, Magangué, Ocaña, Quibdó, Soacha y El Socorro, con información histórica de estos municipios desde el año 2004, para un total de 72 municipios incluidos en la muestra, la cual representa alrededor del 70% del sacrificio total del país. Se excluyó al municipio de Cartagena porque desde Junio de 2002 no tiene sacrificio de ganado.

**Gráfico 2.8.5.2.1**

**Huila. Sacrificio de ganado porcino, en cabezas de ganado y miles de kilos.**

**Año 2007**

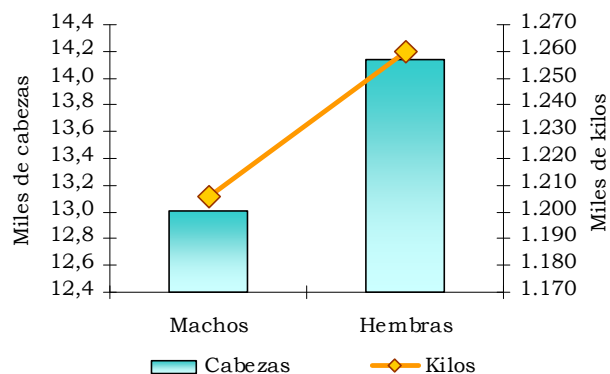

Fuente: DANE

## 2.8.6 Sector de la construcción

### 2.8.6.1 Stock de vivienda

**Cuadro 2.8.6.1.1**

**Nacional, Huila. Stock de vivienda trimestral, por ubicación, tipo de ocupación y participación en el total nacional.**

**Año 2006 – 2007**

Trimestre	Stock			Cabecera			Resto		
	Total	Cabecera	Resto	Arrendada	Propia	Otro tipo de ocupación	Arrendada	Propia	Otro tipo de ocupación
2006									
Nacional									
I	9.250.029	6.644.901	2.605.128	2.504.571	3.950.912	189.418	325.516	1.879.833	399.779
II	9.282.339	6.664.301	2.618.038	2.512.187	3.962.192	189.922	327.510	1.888.462	402.066
III	9.315.679	6.684.578	2.631.101	2.520.086	3.974.033	190.459	329.529	1.897.181	404.391
IV	9.357.416	6.713.118	2.644.298	2.531.485	3.990.457	191.176	331.577	1.905.980	406.741
Huila									
I	202.387	125.683	76.704	36.612	82.637	6.434	4.955	61.302	10.447
II	202.763	125.800	76.963	36.646	82.714	6.440	4.972	61.509	10.482
III	203.185	125.962	77.223	36.693	82.820	6.449	4.989	61.716	10.518
IV	203.583	126.102	77.481	36.734	82.912	6.456	5.005	61.923	10.553
2007									
Nacional									
I	9.399.867	6.742.228	2.657.639	2.543.049	4.007.268	191.911	333.653	1.914.866	409.120
II	9.438.495	6.767.358	2.671.137	2.553.069	4.021.763	192.526	335.758	1.923.843	411.536
III	9.481.101	6.796.316	2.684.785	2.564.588	4.038.475	193.253	337.897	1.932.907	413.981
IV	9.530.375	6.831.788	2.698.587	2.578.379	4.059.197	194.212	340.068	1.942.062	416.457
Huila									
I	203.939	126.197	77.742	36.761	82.975	6.461	5.022	62.131	10.589
II	204.368	126.364	78.004	36.810	83.085	6.469	5.039	62.341	10.624
III	204.737	126.471	78.266	36.841	83.155	6.475	5.056	62.550	10.660
IV	205.269	126.740	78.529	36.920	83.332	6.488	5.073	62.760	10.696
Participación 2007									
I	2,2	1,9	2,9	1,4	2,1	3,4	1,5	3,2	2,6
II	2,2	1,9	2,9	1,4	2,1	3,4	1,5	3,2	2,6
III	2,2	1,9	2,9	1,4	2,1	3,4	1,5	3,2	2,6
IV	2,2	1,9	2,9	1,4	2,1	3,3	1,5	3,2	2,6

Fuente: DANE

**Gráfico 2.8.6.1.1**  
**Huila. Stock trimestral de vivienda, por tipo de ocupación.**  
**Año 2007**

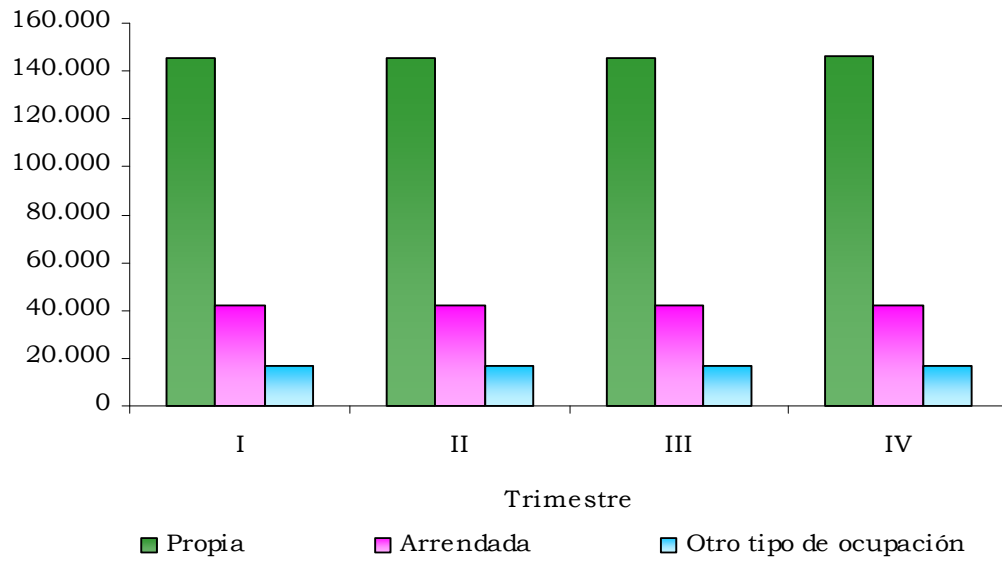

Fuente: DANE

**Gráfico 2.8.6.1.2**  
**Huila. Stock anual de vivienda, por tipo de ocupación.**  
**Años 1985 - 2007**

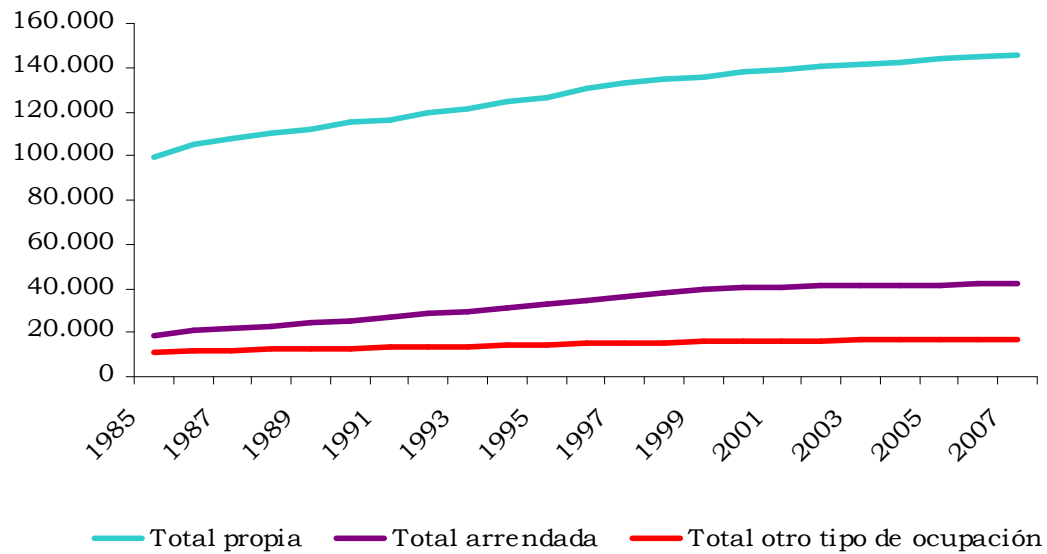

Fuente: DANE

2.8.6.3 Índice de costos de la construcción de vivienda (ICCV)

**Cuadro 2.8.6.3.1**  
**Variación porcentual acumulada del ICCV según ciudades**  
**Años 2003 – 2007**

Ciudades	Total					Diferencia en puntos porcentuales 2006-2007
	2003	2004	2005	2006	2007	
Nacional	8,72	7,88	2,69	6,64	4,23	-2,41
Armenia	7,97	8,68	3,00	6,80	3,82	-2,98
Barranquilla	6,47	5,95	1,90	5,73	2,50	-3,23
Bogotá	9,17	7,74	3,14	6,21	4,12	-2,09
Bucaramanga	10,32	9,32	0,03	9,67	4,71	-4,96
Cali	8,54	8,32	2,78	6,70	5,45	-1,25
Cartagena	7,01	6,88	0,37	6,90	4,02	-2,88
Cúcuta	6,79	4,93	1,65	8,84	5,30	-3,54
Ibagué	6,39	8,73	3,10	5,98	4,57	-1,41
Manizales	8,15	8,66	2,79	6,55	5,30	-1,25
Medellín	9,78	8,22	2,38	7,14	3,43	-3,71
Neiva	7,22	6,85	2,88	5,50	4,61	-0,89
Pasto	7,98	7,68	0,81	9,08	4,67	-4,41
Pereira	8,55	7,35	3,63	6,89	2,32	-4,57
Popayán	7,28	5,33	4,12	4,48	5,99	1,51
Santa Marta	3,07	10,16	0,12	7,44	3,41	-4,03

Fuente: DANE

**Gráfico 2.8.6.3.1**  
**Colombia. Diferencia del ICCV, según ciudades**  
**Años 2006 – 2007**

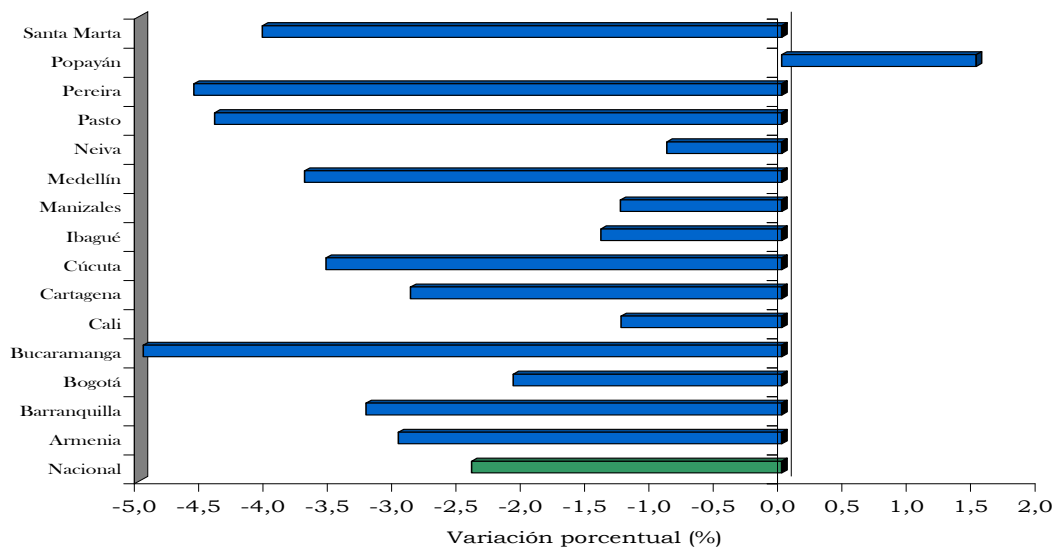

Fuente: DANE

**Gráfico 2.8.6.3.2**

**Total nacional – Neiva. Variación porcentual acumulada del ICCV  
Años 1994 – 2007**

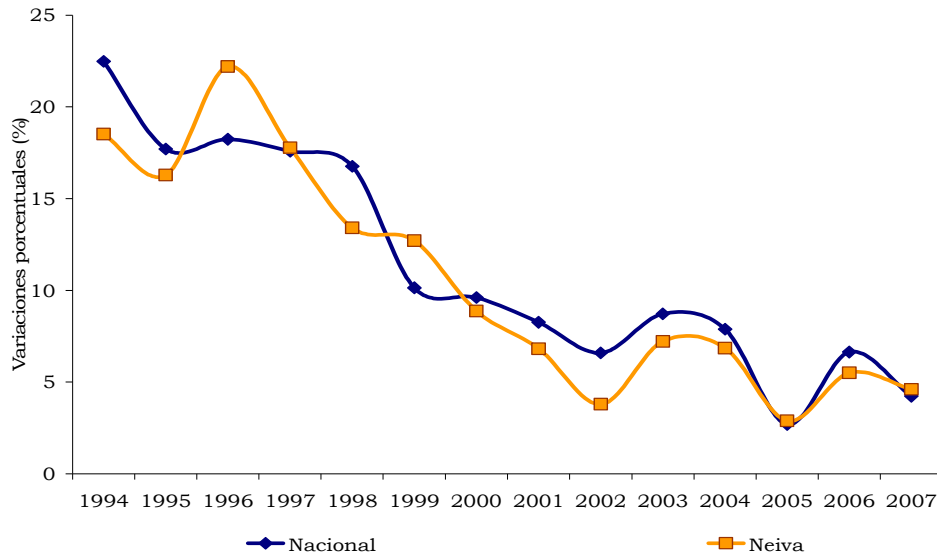

Fuente: DANE

**Cuadro 2.8.6.3.2**

**Nacional y Ciudades. ICCV por variación porcentual, contribución y participación año corrido, según ciudades. 2007**

Ciudades	Año corrido		
	Variación	Contribución	Participación
Nacional	4,2	4,23	100,00
Armenia	3,8	0,12	2,72
Barranquilla	2,5	0,07	1,60
Bogotá	4,1	1,94	45,79
Bucaramanga	4,7	0,19	4,54
Cali	5,5	0,73	17,28
Cartagena	4,0	0,07	1,69
Cúcuta	5,3	0,09	2,06
Ibagué	4,6	0,13	3,09
Manizales	5,3	0,11	2,62
Medellín	3,4	0,41	9,64
Neiva	4,6	0,10	2,25
Pasto	4,7	0,07	1,58
Pereira	2,3	0,07	1,67
Popayán	6,0	0,08	1,94
Santa Marta	3,4	0,06	1,36

Fuente: DANE

**Gráfico 2.8.6.3.3**  
**Total nacional - Neiva. Variación porcentual acumulada del ICCV por**  
**grupos de gastos**  
**Año 2007**

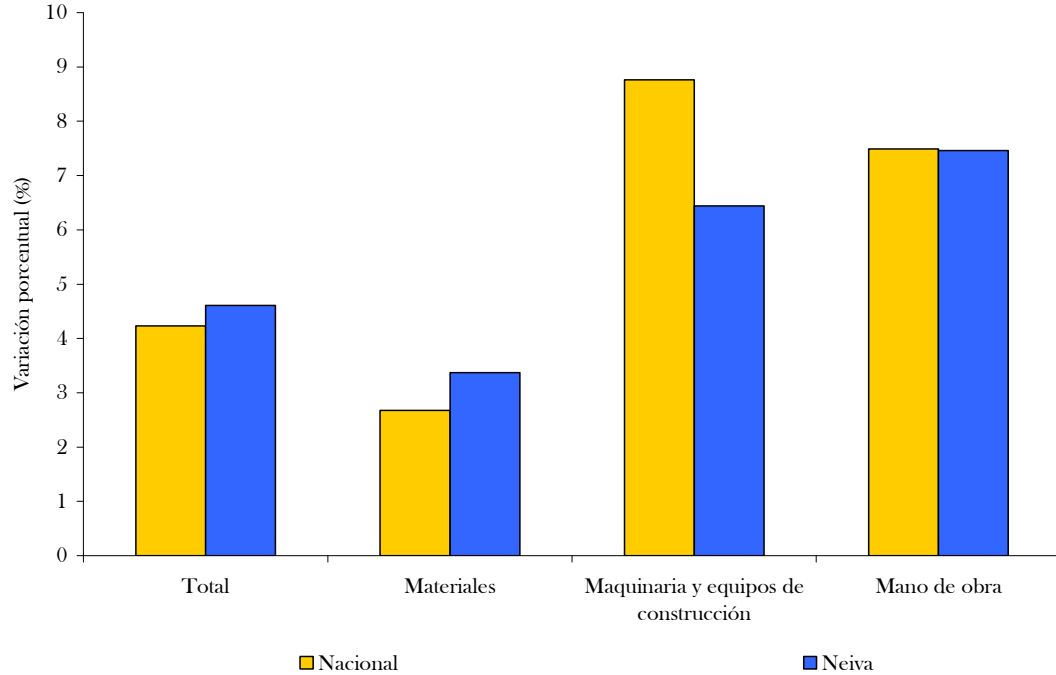

Fuente: DANE

**Cuadro 2.8.6.3.3**  
**Total nacional - Neiva. Variación porcentual acumulada del ICCV por**  
**grupos de gastos, contribución y participación**  
**Años 2005 - 2007**

Grupos de gasto	Nacional					Neiva				
	2005	2006	2007	Contribución 2007	Participación 2007	2005	2006	2007	Contribución 2007	Participación 2007
Total	2,7	6,6	4,2	4,23	100,00	2,9	5,5	4,6	0,10	2,25
Materiales	1,3	6,9	2,7	1,85	43,83	2,5	6,2	3,4	2,32	50,35
Maquinaria y equipos de construcción	8,1	8,4	8,8	0,46	10,88	12,4	3,4	6,4	0,23	5,06
Mano de obra	5,6	5,5	7,5	1,92	45,29	2,7	4,1	7,5	2,05	44,59

Fuente: DANE

**Gráfico 2.8.6.3.4**  
**Total nacional - Neiva. Participación porcentual del ICCV, año corrido,**  
**según grupos de gasto.**  
**Año 2007**

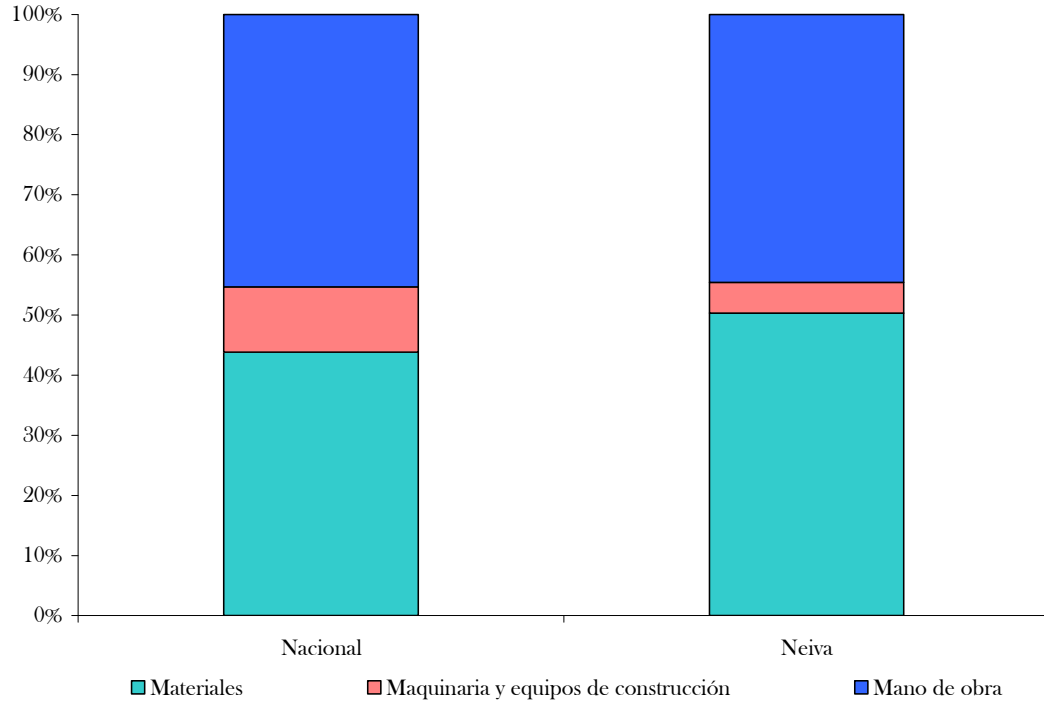

Fuente: DANE

## HUILA

---

### 2.8.6.6 Licencias de construcción

#### **Cuadro 2.8.6.6.1**

#### **Huila. Número de licencias de construcción y área por construir, total y por viviendas.**

**Año 2006 – 2007**

Mes	Número de licencias		Área por construir (m <sup>2</sup> )	
	Total	Vivienda	Total	Vivienda
2006				
Total	661	582	191.147	145.251
Enero	40	35	12.856	6.058
Febreo	49	43	8.409	5.079
Marzo	58	53	16.738	13.381
Abril	46	43	8.062	7.036
Mayo	58	48	28.342	20.689
Junio	57	52	17.394	15.111
Julio	48	39	19.246	14.760
Agosto	75	66	12.565	9.346
Septiembre	63	57	18.211	15.266
Octubre	70	61	25.135	20.006
Noviembre	45	39	12.849	9.306
Diciembre	52	46	11.340	9.213
2007				
Total	614	508	270.221	213.009
Enero	53	47	13.311	10.692
Febreo	52	46	21.508	16.670
Marzo	48	38	23.236	9.923
Abril	45	40	12.032	10.322
Mayo	69	59	26.411	22.705
Junio	39	32	33.565	31.719
Julio	46	39	46.133	43.816
Agosto	46	32	15.855	10.203
Septiembre	42	33	11.008	5.544
Octubre	56	45	16.849	10.271
Noviembre	46	38	22.606	19.470
Diciembre	72	59	27.707	21.674

Fuente: DANE



**Gráfico 2.8.6.6.1**  
**Huila. Distribución área total licenciada según destinos**  
**Año 2006**

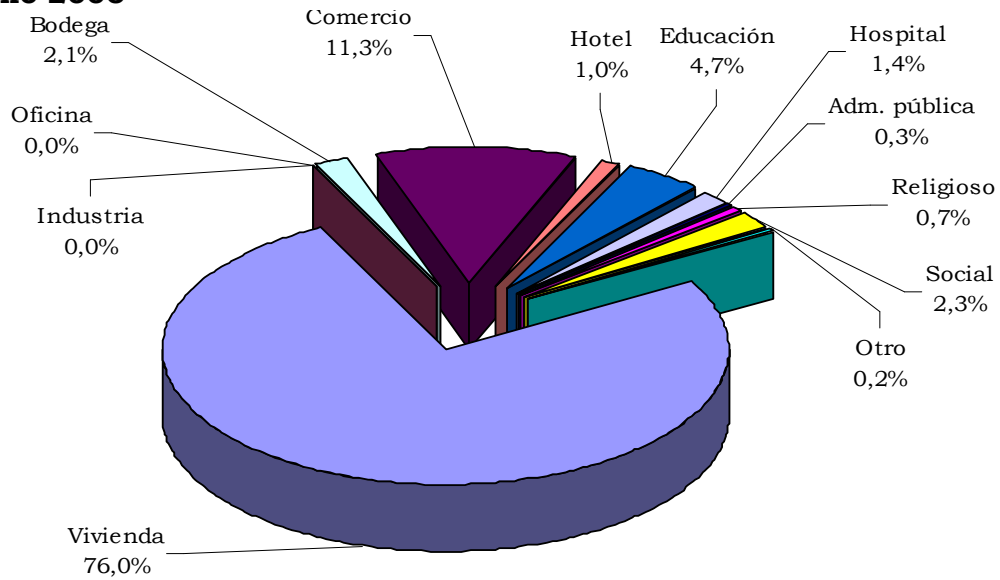

Fuente: DANE

**Gráfico 2.8.6.6.2**  
**Huila. Distribución área total licenciada según destinos.**  
**Año 2007**

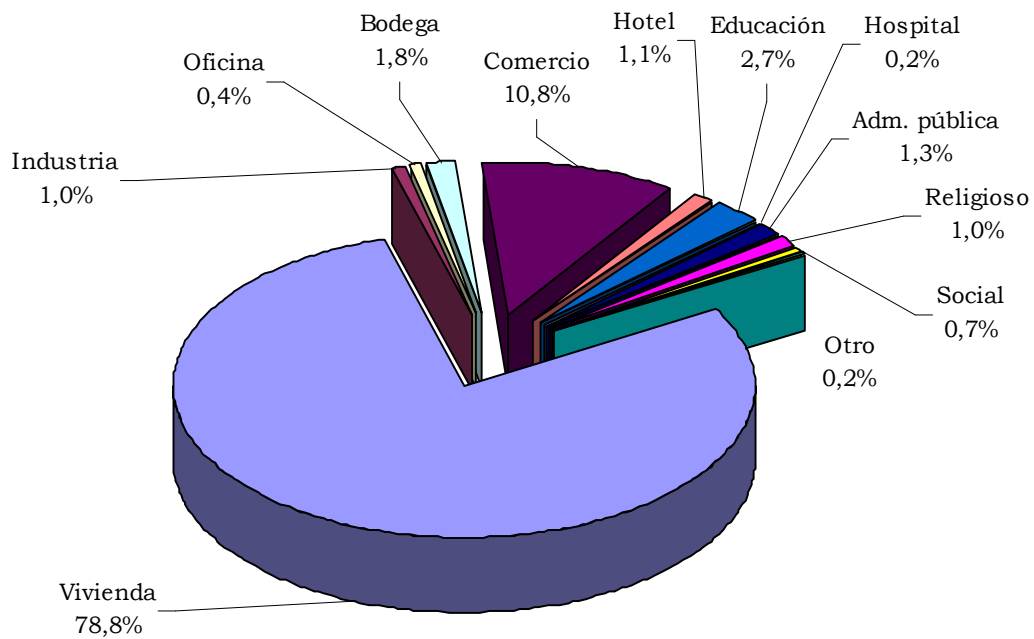

Fuente: DANE

**Cuadro 2.8.6.6.2****Huila. Licencias otorgadas por tipo de vivienda, en unidades.****Años 2006 - 2007**

Meses	Total Vivienda	Casas	Aptos	Casas VIS	Aptos VIS	Casas No VIS	Aptos No VIS
2006							
Total	1.372	1.295	77	488	8	807	69
Enero	93	87	6	1	0	86	6
Febrero	39	38	1	3	0	35	1
Marzo	64	62	2	2	0	60	2
Abril	71	60	11	24	0	36	11
Mayo	287	278	9	184	0	94	9
Junio	156	156	0	78	0	78	0
Julio	125	125	0	29	0	96	0
Agosto	77	71	6	15	0	56	6
Septiembre	132	129	3	50	0	79	3
Octubre	172	164	8	79	0	85	8
Noviembre	65	60	5	1	0	59	5
Diciembre	91	65	26	22	8	43	18
2007							
Total	2.070	1.799	271	1.170	0	629	271
Enero	57	37	20	0	0	37	20
Febrero	179	166	13	122	0	44	13
Marzo	57	56	1	2	0	54	1
Abril	84	30	54	3	0	27	54
Mayo	173	93	80	4	0	89	80
Junio	442	406	36	321	0	85	36
Julio	468	465	3	432	0	33	3
Agosto	113	75	38	51	0	24	38
Septiembre	34	31	3	0	0	31	3
Octubre	74	61	13	2	0	59	13
Noviembre	87	77	10	3	0	74	10
Diciembre	302	302	0	230	0	72	0

Fuente: DANE

**Cuadro 2.8.6.6.3****Huila. Licencias otorgadas por tipo de vivienda, área en M<sup>2</sup>****Años 2006 – 2007**

	Total vivienda	Casas	Aptos	Casas VIS	Aptos VIS	Casas no VIS	Aptos no VIS
2006							
Total	145.251	138.184	7.067	29.172	277	109.012	6.790
Enero	6.058	5.612	446	87	0	5.525	446
Febrero	5.079	4.978	101	338	0	4.640	101
Marzo	13.381	12.911	470	180	0	12.731	470
Abril	7.036	6.111	925	918	0	5.193	925
Mayo	20.689	19.548	1.141	7.193	0	12.355	1.141
Junio	15.111	15.111	0	3.771	0	11.340	0
Julio	14.760	14.760	0	2.396	0	12.364	0
Agosto	9.346	8.951	395	510	0	8.441	395
Septiembre	15.266	15.109	157	4.312	0	10.797	157
Octubre	20.006	19.412	594	8.060	0	11.352	594
Noviembre	9.306	8.522	784	35	0	8.487	784
Diciembre	9.213	7.159	2.054	1.372	277	5.787	1.777
2007							
Total	213.009	187.638	25.371	70.611	0	117.027	25.371
Enero	10.692	6.907	3.785	0	0	6.907	3.785
Febrero	16.670	15.385	1.285	8.998	0	6.387	1.285
Marzo	9.923	9.543	380	60	0	9.483	380
Abril	10.322	5.915	4.407	397	0	5.518	4.407
Mayo	22.705	16.788	5.917	140	0	16.648	5.917
Junio	31.719	28.033	3.686	10.187	0	17.846	3.686
Julio	43.816	43.252	564	37.667	0	5.585	564
Agosto	10.203	7.716	2.487	3.737	0	3.979	2.487
Septiembre	5.544	5.244	300	0	0	5.244	300
Octubre	10.271	8.653	1.618	94	0	8.559	1.618
Noviembre	19.470	18.528	942	182	0	18.346	942
Diciembre	21.674	21.674	0	9.149	0	12.525	0

Fuente: DANE

2.8.6.7 Financiación de vivienda

**Cuadro 2.8.6.7.1**

**Total nacional y Huila. Valor de los créditos individuales para compra de vivienda nueva y lotes con servicios, según entidades financieras. Años 2006 – 2007**

Entidades financieras <sup>1</sup>	En millones de pesos					
	Total		Trimestres 2007 <sup>P</sup>			
	2.006	2.007	I	II	III	IV
	Total (vivienda+lotes)					
Total nacional	1.160.553	1.908.922	436.728	374.063	440.663	657.468
FNA	53.138	77.447	16.370	18.465	20.177	22.435
Cajas de vivienda	6.006	41.142	21.504	823	17.860	955
Banca hipotecaria <sup>2</sup>	1.101.409	1.790.333	398.854	354.775	402.626	634.078
	Vivienda					
Total nacional	890.008	1.903.892	436.556	373.935	440.584	652.817
FNA	53.138	77.447	16.370	18.465	20.177	22.435
Cajas de vivienda	5.515	40.596	21.332	695	17.781	788
Banca hipotecaria	831.355	1.785.849	398.854	354.775	402.626	629.594
	Huila					
Total Huila	9.465	12.632	2029	3095	1517	5991
Neiva	9.310	11.981	1.984	2.938	1.450	5.609

Fuente: DANE

<sup>1</sup> FNA : Fondo Nacional de Ahorro; las cajas de vivienda incluyen los fondos

<sup>2</sup> A partir del primer trimestre de 2000, se denominará banca hipotecaria a los bancos comerciales que financian vivienda en Colombia, que rinden información al DANE, y a las hasta ahora identificadas como Corporaciones de Ahorro y Vivienda – CAV–, de acuerdo con lo dispuesto en la Ley 546 de 23 diciembre de 1999, Artículo 5o.

**Cuadro 2.8.6.7.2**

**Total nacional y Huila. Número de viviendas nuevas y lotes con servicios financiados, según entidades financieras. Años 2006 – 2007**

Entidades financieras <sup>1</sup>	Total		Trimestres 2007 <sup>P</sup>			
	2.006	2.007	I	II	III	IV
		Total (vivienda+lotes)				
Total nacional	34.785	49.368	11.755	10.703	12.388	14.522
FNA	1.470	2.335	474	575	628	658
Cajas de vivienda	491	2.416	1.128	127	1.024	137
Banca hipotecaria <sup>2</sup>	32.824	44.617	10.153	10.001	10.736	13727
	Vivienda					
Total nacional	34.553	48.862	11.656	10.597	12.244	14.365
FNA	1.470	2.335	474	575	628	658
Cajas de vivienda	259	1.949	1.029	21	880	19
Banca hipotecaria	32.824	44.578	10.153	10.001	10736	13688
	Huila					
Total Huila	199	247	37	65	41	104
Neiva	191	229	34	62	38	95

Fuente: DANE

<sup>1</sup> FNA: Fondo Nacional de Ahorro; las cajas de vivienda incluyen los fondos

<sup>2</sup> A partir del primer trimestre de 2000, se denominará banca hipotecaria a los bancos comerciales que financian vivienda en Colombia, que rinden información al DANE, y a las hasta ahora identificadas como Corporaciones de Ahorro y Vivienda – CAV–, de acuerdo con lo dispuesto en la Ley 546 de 23 diciembre de 1999, Artículo 5o.

**Gráfico 2.8.6.7.1**  
**Total nacional. Número de viviendas nuevas y lotes con servicios VIS**  
**financiados, según entidades financieras.**  
**Años 2006 – 2007**

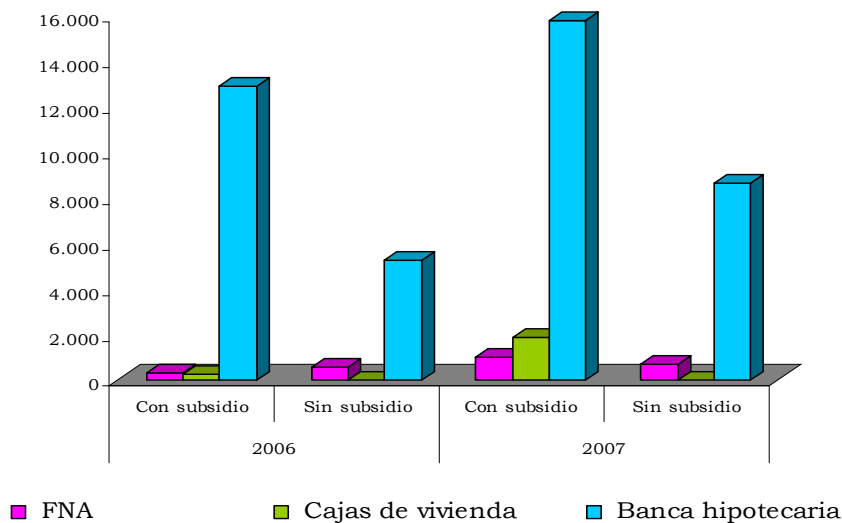

Fuente: DANE

**Gráfico 2.8.6.7.2**  
**Total nacional. Valor de los créditos individuales para compra de**  
**vivienda nueva y lotes con servicios VIS, según entidades financieras.**  
**Año 2007**

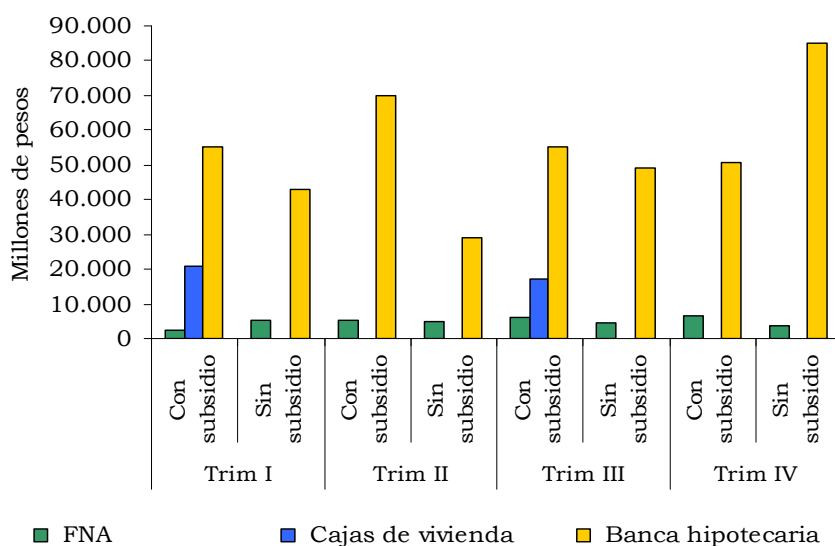

Fuente: DANE

**Cuadro 2.8.6.7.3**

**Total nacional y Huila. Valor de los créditos individuales para compra de vivienda usada, según entidades financieras.**

**Años 2006 – 2007**

Entidades financieras <sup>1</sup>	En millones de pesos					
	Total		Trimestres 2007 <sup>P</sup>			
	2.006	2.007	I	II	III	IV
	Total vivienda					
Total nacional	1.581.965	1.909.495	478.833	458.061	439.583	533.018
FNA	233.116	333.280	55.947	79.713	85.230	112390
Cajas de vivienda	10.108	10.195	3.073	2.386	1.433	3303
Banca hipotecaria <sup>2</sup>	1.338.741	1.566.020	419.813	375.962	352.920	417325
	Vivienda de interés social (usada)					
Total nacional	334.785	479.599	106.117	111.837	107.598	154.047
FNA	133.166	207.066	36.005	51.236	53.701	66.124
Cajas de vivienda	3.615	4.550	1.394	1.446	538	1.172
Banca hipotecaria	198.004	267.983	68.718	59.155	53.359	86.751
	Huila					
Total Huila	16.396	22.260	4.316	5.268	5.411	7.265
Neiva	14.191	17.757	3.623	4.090	4.396	5.648

Fuente: DANE

<sup>1</sup> FNA: Fondo Nacional de Ahorro; las cajas de vivienda incluyen los fondos

<sup>2</sup> A partir del primer trimestre de 2000, se denominará banca hipotecaria a los bancos comerciales que financian vivienda en Colombia, que rinden información al DANE, y a las hasta ahora identificadas como Corporaciones de Ahorro y Vivienda – CAV–, de acuerdo con lo dispuesto en la Ley 546 de 23 diciembre de 1999, Artículo 5o.

**Cuadro 2.8.6.7.4**

**Total nacional y Huila. Viviendas usadas entregadas, según entidades financieras.**

**Años 2006 – 2007.**

Entidades financieras <sup>1</sup>	Total		Trimestres 2007 <sup>P</sup>			
	2.006	2.007	I	II	III	IV
		Total (vivienda+lotes)				
Total nacional	35.460	41.661	10.712	9.971	9.559	11.419
FNA	7.568	10.904	1.867	2.676	2.808	3.553
Cajas de vivienda	273	247	78	61	37	71
Banca hipotecaria <sup>2</sup>	27.619	30.510	8.767	7.234	6.714	7.795
	Vivienda					
Total nacional	14.470	20.114	4.892	4.695	4.405	6.122
FNA	5.467	8.499	1.484	2.109	2.223	2.683
Cajas de vivienda	116	126	39	40	15	32
Banca hipotecaria	8.887	11.489	3.369	2.546	2.167	3.407
	Huila					
Total Huila	490	615	116	148	144	207
Neiva	413	472	96	107	110	159

Fuente: DANE

<sup>1</sup> FNA : Fondo Nacional de Ahorro; las cajas de vivienda incluyen los fondos

<sup>2</sup> A partir del primer trimestre de 2000, se denominará banca hipotecaria a los bancos comerciales que financian vivienda en Colombia, que rinden información al DANE, y a las hasta ahora identificadas como Corporaciones de Ahorro y Vivienda – CAV–, de acuerdo con lo dispuesto en la Ley 546 de 23 diciembre de 1999, Artículo 5o.

**Gráfico 2.8.6.7.3**

**Huila y Neiva. Número de viviendas nuevas<sup>1</sup> y usadas financiadas. Años 2006 – 2007**

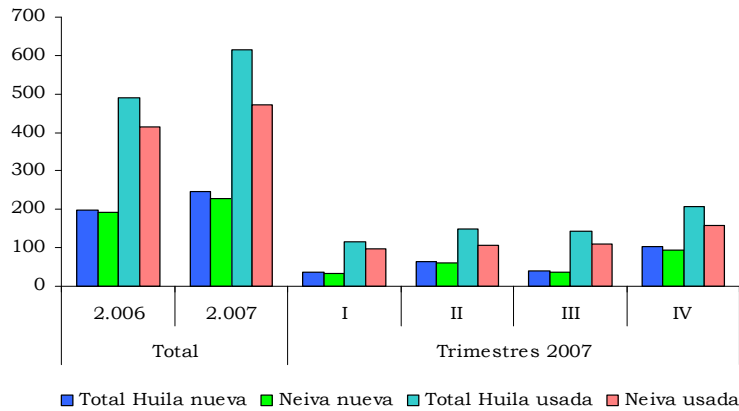

Fuente: DANE

<sup>1</sup> Incluye lotes con servicios

**2.8.7 Transporte**

2.8.7.1 Transporte público urbano de pasajeros

**Cuadro 2.8.7.1.1**

**Neiva. Transporte público urbano Años 2005 – 2007**

Tipo de vehículo	Promedio mensual de vehículos afiliados	Promedio diario de vehículos en servicio	Total pasajeros transportados (miles)	Total producido (\$ millones)	Kilómetros recorridos (miles)
<b>2005</b>	647	577	44.667	40.008	51.571
Bus corriente	14	4	319	255	218
Buseta corriente	25	15	711	480	1.039
Microbus-Colectivo	608	558	43.637	39.273	50.314
<b>2006</b>	655	581	43.279	43.172	50.668
Bus corriente *	9	1	59	27	48
Buseta corriente	13	8	282	207	684
Microbus-Colectivo	633	572	42.938	42.938	49.935
<b>2007</b>	676	593	40.944	42.666	52.242
Bus corriente	0	0	0	0	0
Buseta corriente	10	9	249	307	780
Microbus-Colectivo	666	584	40.695	42.359	51.461
<b>Variación porcentual 2007 - 2006</b>					
<b>Total</b>	3,3	2,1	-5,4	-1,2	3,1
Bus corriente	-99,1	-87,5	-100,0	-100,0	-100,0
Buseta corriente	-21,6	13,3	-11,7	48,1	14,0
Microbus-Colectivo	5,2	2,0	-5,2	-1,3	3,1

Fuente: DANE

\* Servicio de buses hasta el mes de agosto

**Gráfico 2.8.7.1.1**  
**Neiva. Total producido vs. kilómetros recorridos por vehículos de transporte público urbano**  
**Años 2005 - 2007**

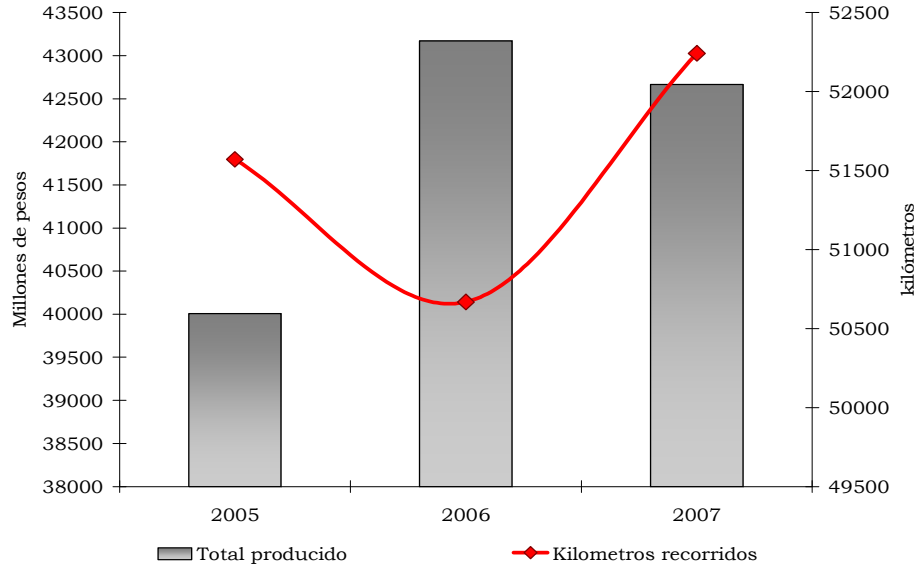

Fuente: DANE

**Gráfico 2.8.7.1.2**  
**Neiva. Total producido por vehículos de transporte público urbano**  
**Años 2005 - 2007**

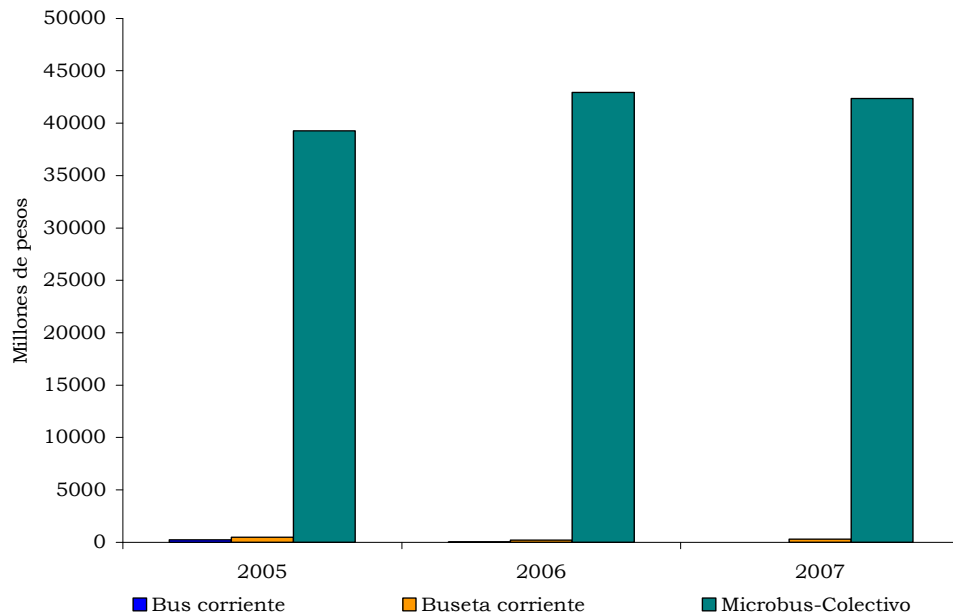

Fuente: DANE



**Cuadro 2.8.7.1.2**  
**Neiva. Vehículos afiliados de transporte público**  
**Años 2002 - 2007**

Tipo de vehículo	Promedio mensual de vehículos afiliados					
	2002	2003	2004	2005	2006	2007
<b>Total</b>	599	617	639	647	655	676
Bus corriente	51	30	19	14	9	0
Buseta corriente	70	57	45	25	13	10
Microbus-Colectivo	478	530	575	608	633	666

Fuente: DANE

**Gráfico 2.8.7.1.3**  
**Neiva. Promedio de vehículos afiliados de transporte público**  
**Años 2002 - 2007**

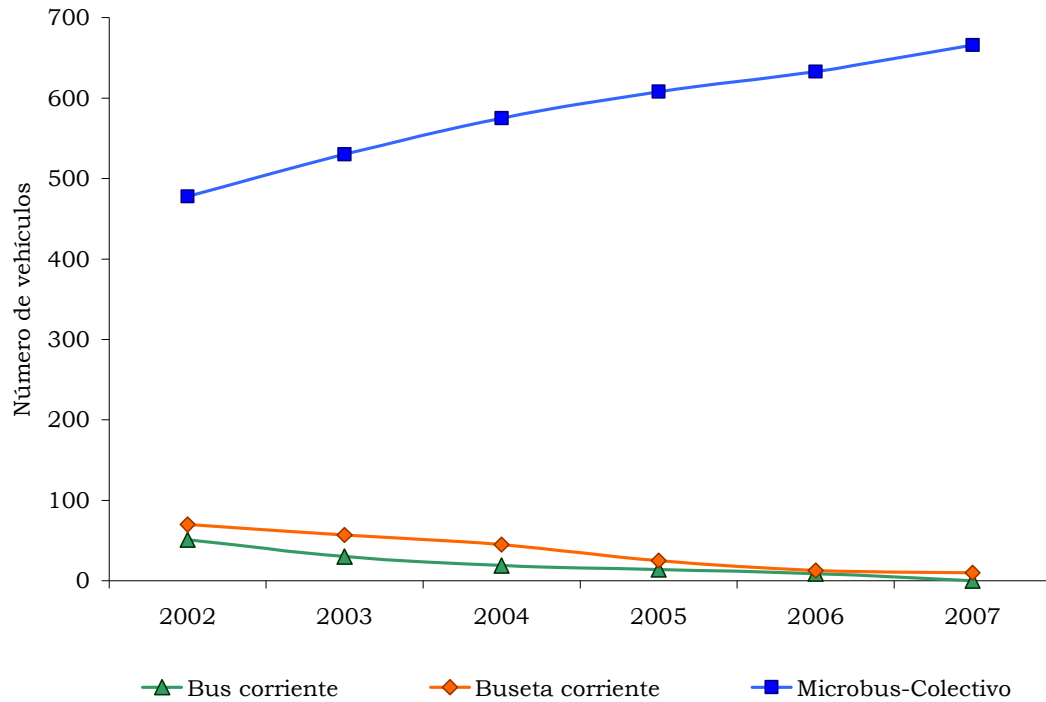

Fuente: DANE

**Cuadro 2.8.7.1.3**  
**Neiva. Vehículos de transporte público en servicio**  
**Años 2002 - 2007**

Tipo de vehículo	Promedio diario de vehículos en servicio					
	2002	2003	2004	2005	2006	2007
<b>Total</b>	501	530	558	577	581	593
Bus corriente	22	9	6	4	1	0
Buseta corriente	32	29	24	15	8	9
Microbus-Colectivo	447	492	528	558	572	584

Fuente: DANE

**Gráfico 2.8.7.1.4**  
**Neiva. Promedio diario de vehículos de transporte público en servicio**  
**Años 2002 - 2007**

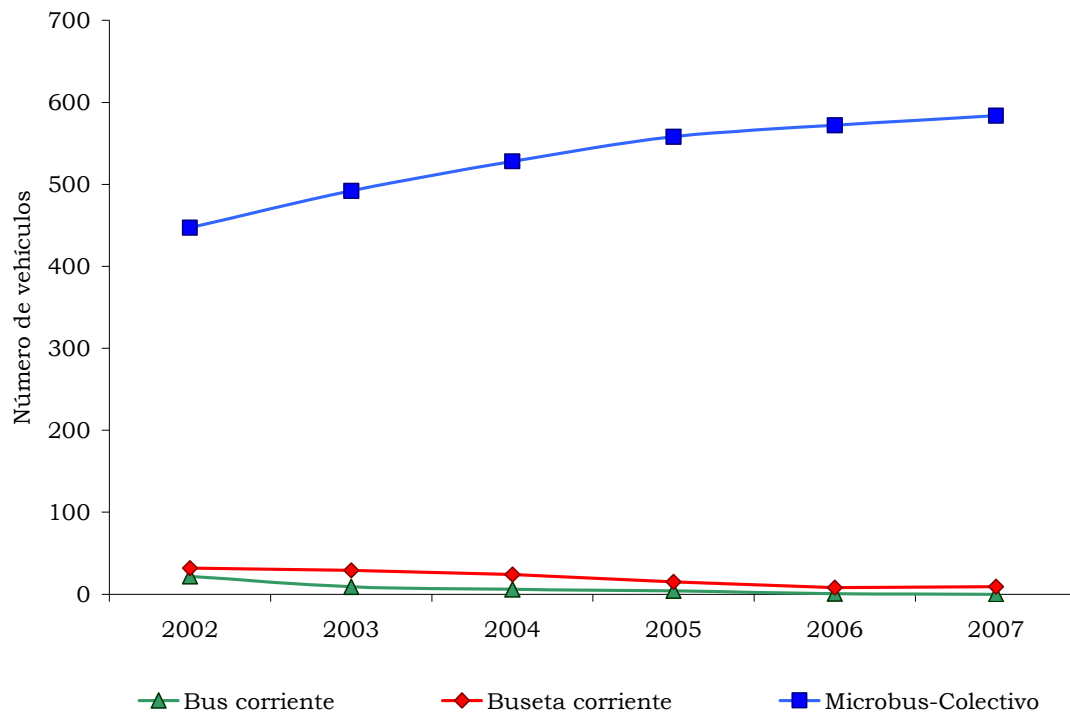

Fuente: DANE

**Cuadro 2.8.7.1.4**  
**Neiva. Movilización de pasajeros**  
**Años 2002 - 2007**

Tipo de vehículo	Pasajeros transportados (miles)					
	2002	2003	2004	2005	2006	2007
<b>Total</b>	39.775	42.127	44.576	44.667	43.279	40.944
Bus corriente	1.361	665	449	319	59	0
Buseta corriente	2.051	1.868	1.486	711	282	249
Microbus-Colectivo	36.363	39.594	42.641	43.637	42.938	40.695

Fuente: DANE

**Gráfico 2.8.7.1.5**  
**Neiva. Total de pasajeros transportados según vehículos de transporte público en servicio**  
**Años 2002 - 2007**

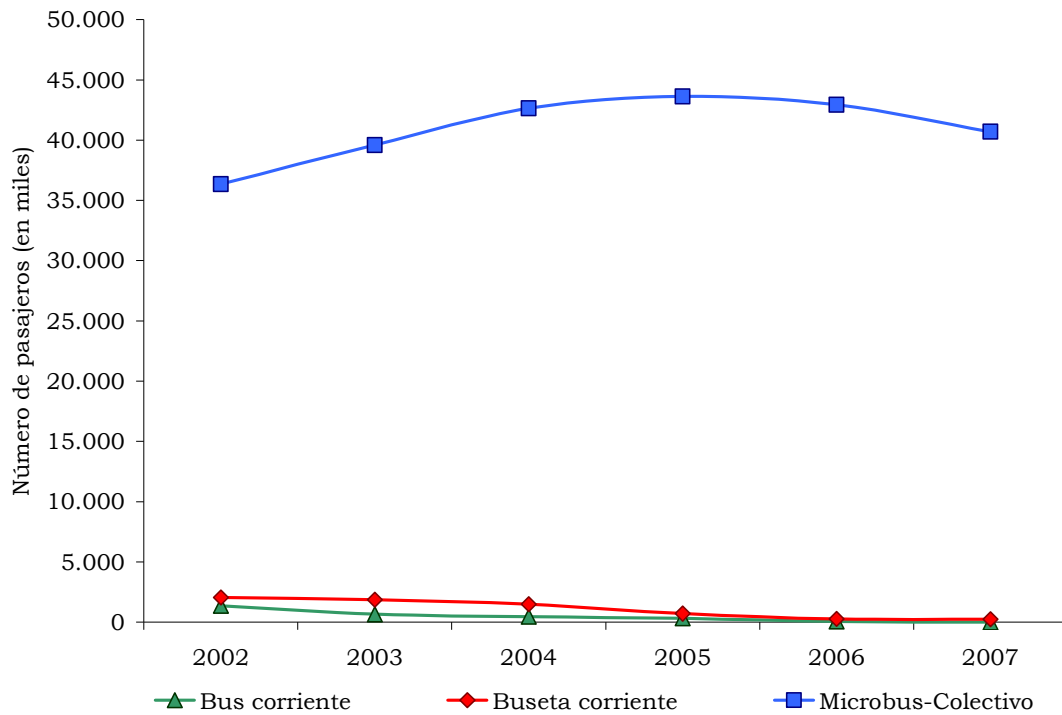

Fuente: DANE

2.8.7.2 Transporte aéreo de pasajeros y carga

**Gráfico 2.8.7.2.1**  
**Neiva. Movimiento aéreo de pasajeros.**  
**Años 2006 – 2007**

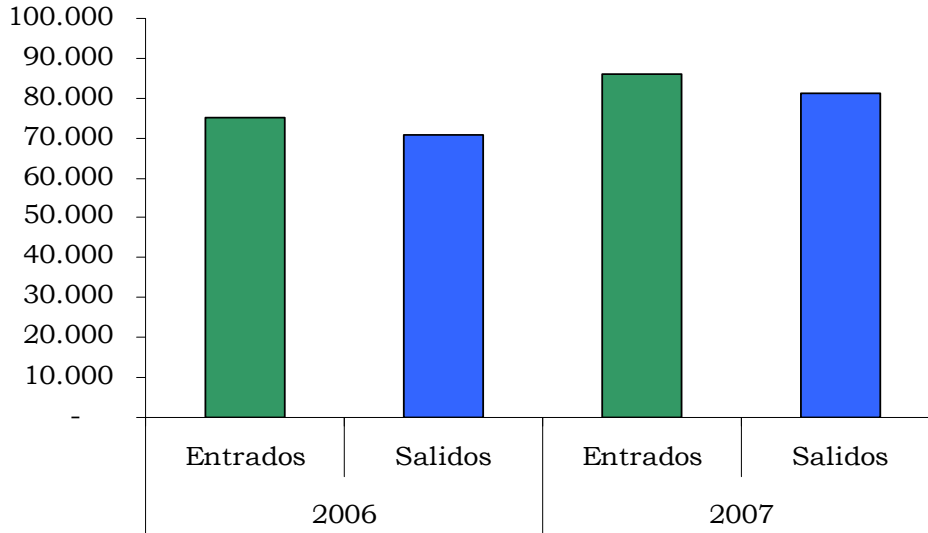

Fuente: DANE

**Gráfico 2.8.7.2.2**  
**Neiva. Movimiento aéreo de carga, por toneladas.**  
**Años 2006 – 2007**

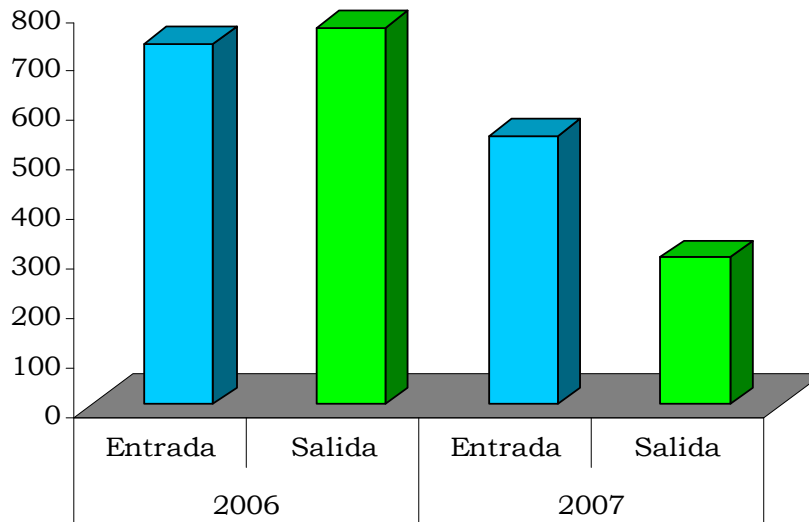

Fuente: DANE

**2.8.10 Servicios públicos**

## 2.8.10.1 Energía eléctrica

**Cuadro 2.8.10.1.1****Huila. Consumo de energía eléctrica. Acumulado a diciembre 2006 - 2007**

Concepto	Miles de Kilovatios					
	Al cierre de diciembre:					
	2006			2007		
	Neiva	Otros municipios	Huila	Neiva	Otros municipios	Huila
Número de suscriptores	84.897	130.088	215.084	91.290	133.548	224.941
Residencial	77.017	121.085	198.102	83.143	124.119	207.262
Comercial	7.263	6.264	13.527	7.406	6.678	14.084
Industrial	168	475	643	169	496	665
Sector oficial	404	2.104	2.508	530	2.082	2.612
Alumbrado Público	1	36	37	1	37	38
Otros	44	124	168	41	136	177
<sup>1</sup> Operación Comercial mercado no regulado	(...)	(...)	99	(...)	(...)	103
Consumo (miles -K.W.H.)	234.555	194.627	587.251	239.491	201.098	568.301
Residencial	135.314	131.206	266.520	142.706	133.174	275.881
Comercial	50.345	21.495	71.840	56.113	23.999	80.112
Industrial	17.408	11.711	29.119	10.220	14.379	24.599
Sector oficial	17.520	12.829	30.349	17.464	11.642	29.105
Alumbrado Público	12.627	13.356	25.983	11.633	13.552	25.185
Otros	1.341	4.030	5.371	1.355	4.352	5.707
<sup>1</sup> Operación Comercial mercado no regulado	(...)	(...)	158.069	(...)	(...)	127.712

Fuente: Electrificadora del Huila S.A.  
 Otros municipios: 36 municipios, no incluye Neiva  
 1Información disponible solo consolidada

**Gráfico 2.8.10.1.1**  
**Huila. Consumo de energía eléctrica**  
**Acumulado a diciembre 2006 – 2007**

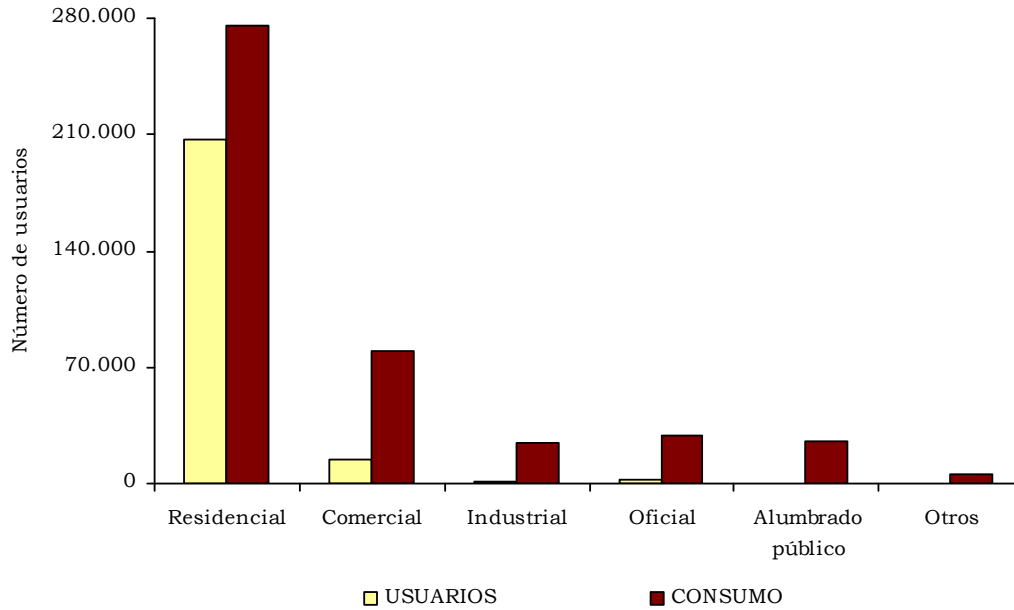

Fuente: Electrificadora del Huila S.A.

**2.8.10.3 Gas**

**Cuadro 2.8.10.3.1**  
**Neiva. Servicio de gas natural. Acumulado a diciembre 2006 – 2007**

Estratos	2006_4		2007_4		Variaciones %	
	Usuarios	Consumo m <sup>3</sup>	Usuarios	Consumo m <sup>3</sup>	Usuarios	Consumo m <sup>3</sup>
Total	69.242	27.534.168	72.285	28.533.912	4,4	3,6
1	13.744	3.084.118	15.006	3.335.916	9,2	8,2
2	39.242	8.683.871	41.547	8.848.223	5,9	1,9
3	9.538	2.134.061	9.193	1.703.609	-3,6	-20,2
4	4.870	1.050.356	4.689	831.190	-3,7	-20,9
5	1.111	256.573	1.043	222.549	-6,1	-13,3
6	121	43.377	121	42.228	0,0	-2,6
Residencial	68.626	15.252.356	71.599	14.983.715	4,3	-1,8
Comercial	586	3.060.433	653	2.929.960	11,4	-4,3
Industrial	19	8.926.860	19	10.300.074	0,0	15,4
Oficial	11	294.519	14	320.163	27,3	8,7

Fuente: Alcanos de Colombia S.A. E.S.P.

**Gráfico 2.8.10.3.1**  
**Neiva. Servicio de gas natural**  
**Acumulado a diciembre 2006 - 2007**

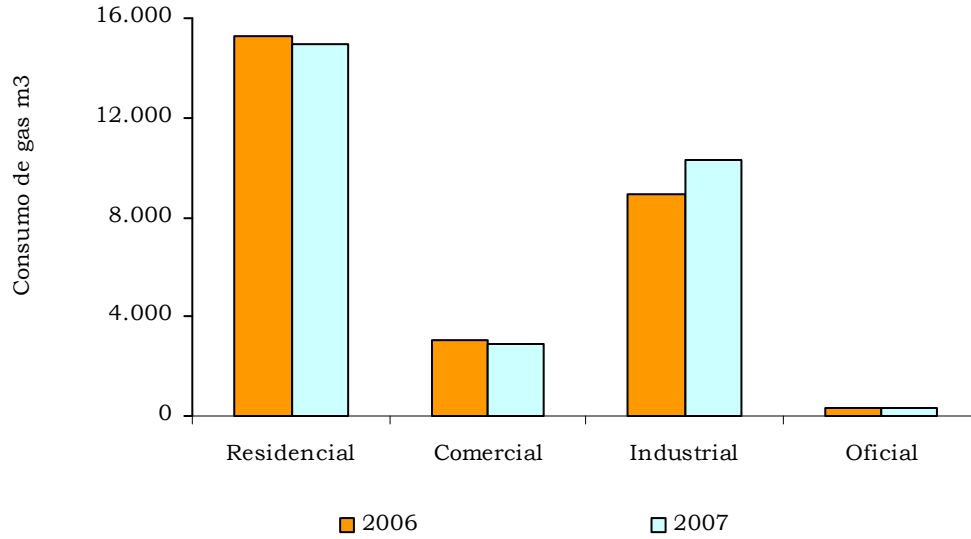

Fuente: Alcanos de Colombia S.A. E.S.P.

### **3. ESCENARIO DE INVESTIGACIÓN REGIONAL**

#### **PRECIOS, ALIMENTOS Y NO ALIMENTOS EN CENTRO (NEIVA Y VILLAVICENCIO)**

Por: Hugo A. Romero Esteban<sup>1</sup>

Basado en el estudio de Eduardo Sarmiento sobre “Precios, Alimentos y no Alimentos en Bogotá”, de quién además obtuve la base de datos.

##### **3.1 INTRODUCCIÓN**

En el presente documento en la primera sección se establece la evolución de la inflación en 1999-2007 en Colombia, y los factores que explican su reducción a un dígito en 1999, como la continuación de su reducción en el periodo posterior.

Además se establece la diferencia de la inflación entre los alimentos y no alimentos, subdividiendo los últimos en transados y no transados.

En la segunda sección se compara con el total nacional la evolución de los precios de alimentos y no alimentos en región Centro (Neiva y Villavicencio), como también se establece como se compara en 1999-2007 el crecimiento de los precios en Centro al resto del país.<sup>2</sup>

Por último, se presentan unas conclusiones.

##### **3.2 INFLACIÓN**

En Colombia la inflación se redujo a un dígito en 1999 pasando de 16,7% a 9,23%. Desde entonces, su evolución fue decreciente con la excepción de 2007 cuando aumentó a 5,7% con relación a 4,48% en 2006.

Entre los determinantes de la evolución negativa de los precios de 1999 a 2006 se encuentran el crecimiento del producto y la variación de la tasa de cambio real. El crecimiento del producto fue negativo en 1999 (-4,36%) y por debajo de 3% entre 2000 y 2002, recesión económica que contribuyó a la reducción continua de la inflación. Con la recuperación del crecimiento del

---

<sup>1</sup> Economista DIRPEN-DANE: Las opiniones corresponden al autor y no comprometen al DANE ni al Banco de la República.

<sup>2</sup> En la regionalización del DANE, de las 13 ciudades incluidas en el IPC, Neiva y Villavicencio corresponden a la región centro.



producto en 2003 (4,01%), la tasa de cambio se comenzó a revaluar, sirviendo de ancla para la continuación de la reducción de los precios.

**Gráfico 3.2.1**  
**Colombia. Variación del IPC**  
**1998 - 2007**

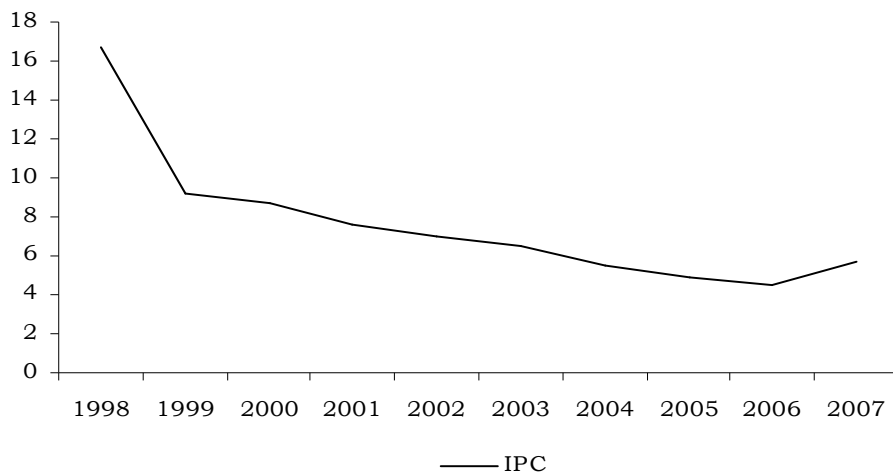

Fuente: DANE

La desinflación de la presente década de la economía fue posible inicialmente con su desaceleración y posteriormente con la revaluación del tipo de cambio.

**Gráfico 3.2.2**  
**Colombia. Determinantes de la tendencia negativa del IPC**  
**1999 - 2007**

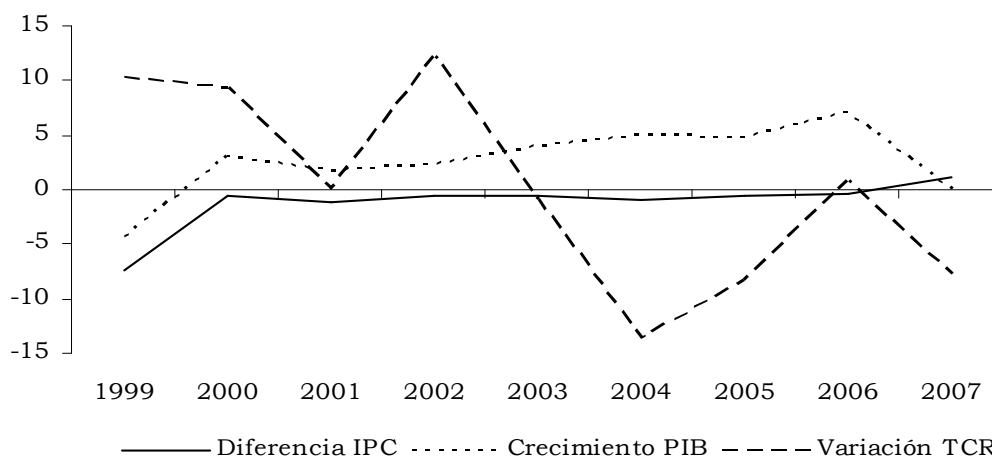

Fuente: DANE y Banco de la República

La evolución de la inflación difiere entre los alimentos y no alimentos. Con respecto a los alimentos, estos se encuentran compuestos por gastos básicos de bienes transados y no transados; y sus niveles de protección superan a los de los bienes industriales. El comportamiento de sus precios a nivel de gasto básico se caracteriza por saltos fuertes causados por factores de oferta y demanda, situaciones de escasez y abundancia que dependen de factores climáticos, el ciclo económico y la demanda de los países vecinos.

La variación real de los precios de los alimentos fue negativa entre 1999-2000 dada la recesión que enfrentaba la economía, mientras posteriormente con la recuperación de la economía comienzan a subir.

Por su parte, los no alimentos se dividen en transables y no transables, los primeros corresponden principalmente a los bienes industriales, aun cuando entre estos difieren los grados de transabilidad, mientras los no transables son principalmente servicios.

### **Cuadro 3.2.1**

#### **Colombia. Variación real de componentes del IPC y la TCR 1999 – 2007**

Periodo	IPC				Tasa cambio real IPC	Tasa cambio real IPP
	Alimentos	No Alimentos				
		Transables	No Transables	Total		
1999	-1,59	2,24	-0,21	0,67	10,32	8,08
2000	-1,23	2,31	-0,53	0,50	9,28	9,06
2001	2,70	-1,02	-1,12	-1,08	-0,08	-3,74
2002	3,67	-1,24	-1,70	-1,53	12,09	13,32
2003	-1,09	1,38	-0,05	0,48	-0,86	2,63
2004	-0,06	-1,12	0,72	0,03	-13,62	-9,93
2005	1,62	-2,33	0,26	-0,70	-8,29	-3,28
2006	1,15	-0,78	-0,35	-0,51	0,69	-0,36
2007	2,67	-2,64	-0,38	-1,20	-7,80	-1,88

Fuente: DANE y Banco de la República

Nota: Variación real =  $((1 + \text{variación precios alimentos o no alimentos}/100) / (1 + \text{variación precios totales}/100) - 1) * 100$

En los resultados de crecimiento real de los no alimentos resulta evidente su dependencia de la tasa de cambio, con la tendencia al incremento en 1999-2003 de los transables y la reducción de los no transables en medio de la devaluación, y la tendencia opuesta en 2004-2007 al revaluarse la moneda.

### **3.3 INCIDENCIA DE CENTRO**

Al comparar la variación real de los precios de alimentos y no alimentos en la región Centro y en el resto del país las tendencias son similares. En los alimentos los signos solo difirieron en el 2000, resultando positiva la sumatoria de las ciudades de Neiva y Villavicencio y negativo en el resto del país.

**Cuadro 3.3.1**  
**Centro y resto. Variación real de los precios**  
**1999 – 2007**

Periodo	Neiva		Villavicencio		Centro		Total (sin Centro)	
	Alimentos	No Alimentos	Alimentos	No Alimentos	Alimentos	No Alimentos	Alimentos	No Alimentos
1999	-5,14	2,62	-2,74	1,40	-3,93	2,00	-1,48	0,62
2000	-0,10	0,05	0,81	-0,40	0,36	-0,17	-1,28	0,52
2001	5,54	-2,61	2,65	-1,32	4,06	-1,96	2,63	-1,05
2002	3,63	-1,85	3,52	-1,82	3,57	-1,83	3,67	-1,52
2003	-1,86	1,00	-2,33	1,27	-2,10	1,14	-1,07	0,47
2004	-0,73	0,38	-0,43	0,23	-0,58	0,30	-0,04	0,02
2005	1,85	-0,96	0,13	-0,07	0,97	-0,51	1,64	-0,71
2006	1,67	-0,89	1,87	-0,98	1,77	-0,94	1,13	-0,50
2007	2,62	-1,43	1,52	-0,82	2,07	-1,12	2,68	-1,20

Fuente: DANE

Nota: Variación real =  $((1 + \text{variación precios alimentos o no alimentos región}/100) / (1 + \text{variación precios totales región}/100) - 1) * 100$

Lo anterior implica una correlación en los resultados de los precios de alimentos entre las diferentes regiones del país donde su evolución incide en los precios totales con el mismo signo ya sea impulsándola o contrayéndola.

**Cuadro 3.3.2**  
**Centro y resto. Diferencia de variación**  
**de los precios con respecto a nacional**  
**1999 – 2007**

Periodo	IPC	
	Centro	Resto
1999	-0,74	0,02
2000	-0,65	0,02
2001	1,10	-0,03
2002	0,37	-0,01
2003	0,00	0,00
2004	-0,18	0,00
2005	0,66	-0,02
2006	0,66	-0,02
2007	0,48	-0,01

Fuente: DANE

Nota: Diferencia variación precios (inflación región - inflación nacional)

En el índice total de precios la participación nacional de Neiva y Villavicencio suman 2,60%, en los alimentos es 2,98% y en el resto de bienes 2,44%. Dada la baja ponderación de estas ciudades en el acumulado nacional, la evolución de sus precios no incide significativamente en los indicadores del IPC, efecto que en los últimos años ha sido positivo, contrario a la suma del resto del país.

**Gráfico 3.3.1**  
**Colombia Huila y Meta. Diferencia de la variación del IPC y el**  
**crecimiento del producto**  
**1991 - 2005**

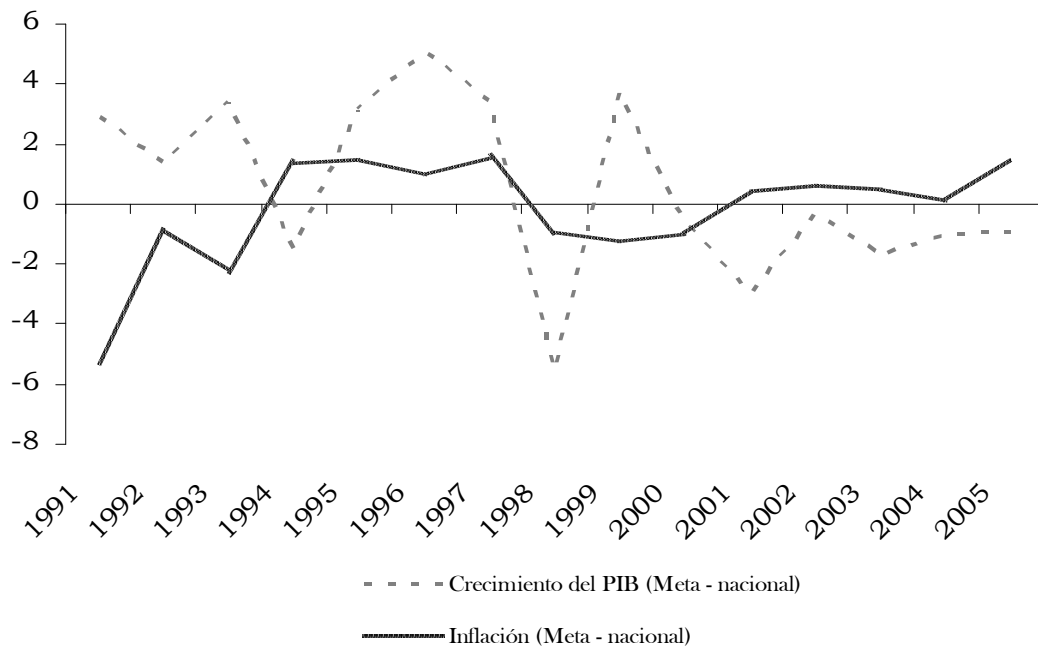
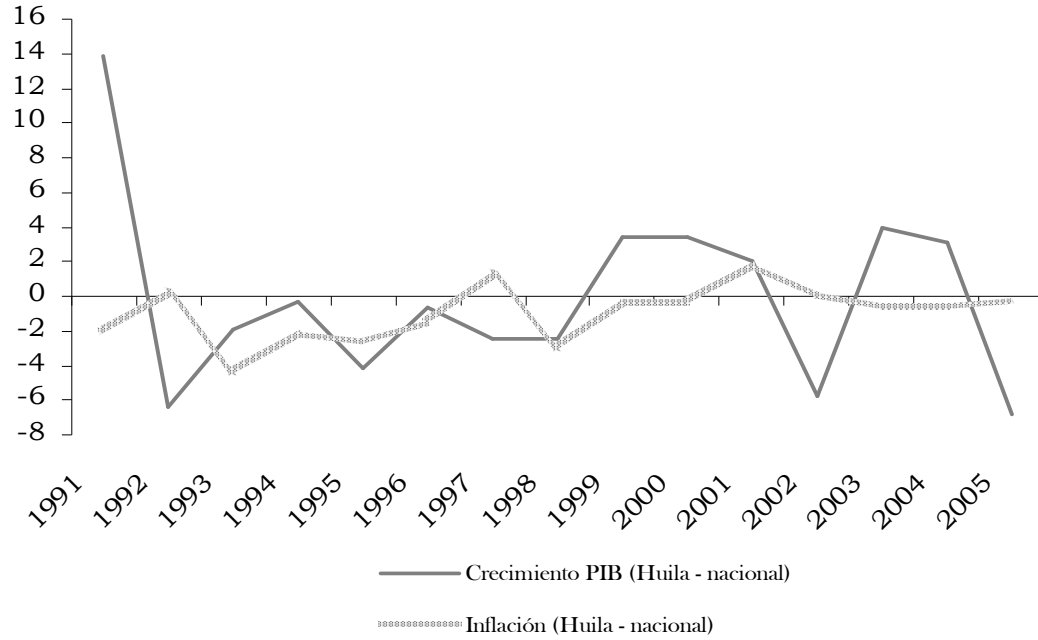

Fuente: DANE

Al considerar la inflación en Neiva durante un periodo más largo se obtiene una diferencia negativa con respecto a la nacional desde 1991 hasta 2007, excepto en los años 1997 y 2002 y 2007.

De otro lado, al comparar la diferencia de la inflación con la del crecimiento del producto no se obtiene una correlación definida.

En la ciudad de Villavicencio se observa por su parte que durante el periodo 1991 a 1993 la diferencia de inflación respecto a la nacional es negativa, luego se hace positiva de 1994 hasta 1997, vuelve a ser negativa de 1998 a 2000 y se hace nuevamente positiva de 2001 a 2005 pero en menor proporción que en el periodo anterior en el que presentó este resultado positivo.

De igual manera que en la ciudad de Neiva, en la ciudad de Villavicencio no se puede observar una correlación definida entre la inflación y el crecimiento.

Aun cuando no se obtiene correlación de corto plazo con el producto, se observa una leve tendencia de inflación positiva en la ciudad de Neiva cuando el crecimiento del PIB se comporta de igual manera, principalmente en el periodo comprendido entre 1999 y 2004.

En la ciudad de Villavicencio es destacable que a partir del año 2001 la inflación y el crecimiento se han comportado de forma inversa.

Las diferencias en los precios en las ciudades del mismo país pueden darse debido a que no funcionan los mecanismos de arbitraje y durante largos periodos puede ocurrir el encarecimiento o el abaratamiento de los costos de vida en estas, relacionado con procesos de aglomeración, el crecimiento del producto y la ubicación geográfica.

### **3.4 CONCLUSIONES**

La desinflación lograda en Colombia que consistió en su reducción a un dígito en 1999 se obtuvo inicialmente con el costo de la reducción del crecimiento económico, sin embargo con su recuperación en el 2003 se pudo mantener debido a la revaluación del tipo de cambio.

El crecimiento del producto y la evolución del tipo de cambio han determinado los resultados de los precios reales de alimentos y no alimentos. Los alimentos son sensibles a factores climáticos y al ciclo económico respondiendo a los desequilibrios en la oferta y demanda, y su nivel de transabilidad es inferior a los productos industriales.

De otro lado, los no alimentos se dividen en transados y no transados, siendo los primeros principalmente los industriales y los segundos los servicios. En el 2000-2007 estos obtuvieron una fuerte correlación con el tipo de cambio con el signo esperado.

Por su parte, la evolución de los precios de alimentos y no alimentos en Centro y el resto del país mostraron un crecimiento real en la misma periodicidad. Lo anterior implica que cuando los precios de los alimentos impulsaron la inflación en Centro, comúnmente también ocasionaron el mismo efecto en el resto del país.

**Anexo 1**  
**Colombia. Índice de precios y tasa de cambio real**  
**1998-2007**

---

Periodo	IPC				Tasa cambio real IPC	Tasa cambio real IPP
	No Alimentos			Total		
	Alimentos	Transables	No Transables			
1998	100,00	100,00	100,00	100,00	100,00	100,00
1999	107,49	111,68	109,00	109,96	109,23	110,32
2000	115,45	124,25	117,90	120,17	118,78	120,56
2001	127,63	132,38	125,49	127,96	127,86	120,47
2002	141,57	139,89	131,97	134,81	136,80	135,03
2003	149,11	151,03	140,47	144,25	145,69	133,87
2004	157,21	157,54	149,25	152,22	153,69	115,64
2005	167,51	161,33	156,90	158,49	161,15	106,06
2006	177,02	167,24	163,35	164,74	168,36	106,79
2007	192,10	172,10	172,00	172,03	177,95	98,46
Ponderación	29,48	25,23	45,25			

---

Fuente: DANE y Banco de la República

**Anexo 2**  
**Colombia y regiones. Índices del IPC**  
**1998 - 2007**

Región	1998	1999	2000	2001	2002	2003	2004	2005	2006	2007	Ponderación
Total	100,00	109,19	118,76	127,87	136,81	145,69	153,70	161,16	168,38	177,97	100,0000
Bogotá	100,00	109,23	118,92	127,37	136,19	144,33	152,10	159,46	166,04	175,29	46,0717
Nor occidental	100,00	109,86	119,47	128,24	136,21	146,60	154,99	162,52	168,69	179,77	14,0762
Medellín	100,00	109,97	119,49	127,97	135,79	146,19	154,44	161,81	167,88	179,05	12,9114
Montería	100,00	108,64	119,25	131,28	140,86	151,20	161,15	170,35	177,66	187,70	1,1648
Centro occidental	100,00	110,35	119,92	128,40	136,83	145,59	153,42	160,47	169,00	178,61	5,8440
Pereira	100,00	110,37	120,22	128,60	137,20	146,41	154,51	161,40	170,45	180,29	3,6577
Manizales	100,00	110,31	119,43	128,06	136,21	144,23	151,59	158,89	166,57	175,79	2,1863
Norte	100,00	109,11	118,14	129,03	138,40	148,10	156,55	164,09	173,66	185,42	8,2041
Barranquilla	100,00	109,71	118,61	129,57	138,87	148,45	156,33	164,07	173,90	185,34	5,4580
Cartagena	100,00	107,92	117,20	127,94	137,47	147,40	157,00	164,13	173,18	185,58	2,7461
Centro oriental	100,00	110,06	120,96	131,96	141,05	149,69	158,57	167,04	176,91	186,70	6,9093
Cúcuta	100,00	109,96	121,53	134,27	141,79	149,60	156,50	164,22	175,10	184,15	2,3590
Bucaramanga	100,00	110,11	120,67	130,77	140,67	149,73	159,64	168,51	177,85	188,01	4,5503
Centro	100,00	108,45	117,25	127,54	136,93	145,82	153,57	162,03	170,35	180,88	2,6024
Neiva	100,00	108,93	118,16	129,35	138,55	146,86	154,22	161,41	170,45	181,32	1,2808
Villavicencio	100,00	107,99	116,37	125,79	135,37	144,80	152,93	162,63	170,26	180,45	1,3216
Sur occidental	100,00	107,88	116,89	126,52	136,47	145,87	153,74	160,95	167,91	175,85	16,2923
Pasto	100,00	110,89	122,57	132,55	144,21	151,21	160,05	168,75	175,91	180,55	1,7397
Cali	100,00	107,52	116,21	125,80	135,54	145,23	152,99	160,01	166,96	175,29	14,5526
Total (sin Bogotá)	100,00	109,16	118,62	128,30	137,34	146,86	155,07	162,62	170,38	180,26	53,9283
Total (sin Nor occidental)	100,00	109,08	118,64	127,81	136,91	145,54	153,49	160,94	168,33	177,67	85,9238
Total (sin Centro occidental)	100,00	109,12	118,69	127,84	136,81	145,70	153,72	161,21	168,34	177,93	94,1560
Total (sin Norte)	100,00	109,20	118,81	127,77	136,67	145,48	153,45	160,90	167,91	177,30	91,7959
Total (sin Centro oriental)	100,00	109,13	118,59	127,57	136,50	145,40	153,34	160,73	167,75	177,32	93,0907
Total (sin Centro)	100,00	109,21	118,80	127,88	136,81	145,69	153,71	161,14	168,33	177,89	97,3976
Total (sin Sur occidental)	100,00	109,44	119,12	128,13	136,88	145,66	153,69	161,21	168,47	178,38	83,7077

Fuente: DANE



**Anexo 3**  
**Colombia y regiones. Índices del IPC de alimentos**  
**1998 - 2007**

Región	1998	1999	2000	2001	2002	2003	2004	2005	2006	2007
Total	100,00	107,49	115,46	127,64	141,58	149,10	157,21	167,52	177,03	192,10
Bogotá	100,00	108,74	114,79	125,24	140,54	145,60	153,31	163,81	172,76	186,31
Nor occidental	100,00	107,57	118,01	130,86	142,18	155,36	164,43	174,37	182,62	202,74
Medellin	100,00	107,94	118,13	130,60	142,00	155,30	164,73	174,20	182,24	202,71
Monteria	100,00	103,75	116,77	133,64	144,09	155,94	161,23	176,14	186,58	203,07
Centro occidental	100,00	109,77	119,57	132,36	146,09	154,87	163,83	174,12	185,18	203,55
Pereira	100,00	109,68	119,41	132,65	146,03	155,71	164,85	174,34	185,66	203,99
Manizales	100,00	109,95	119,87	131,84	146,21	153,36	161,99	173,71	184,31	202,75
Norte	100,00	105,35	113,64	127,49	139,13	148,12	156,62	164,68	177,86	196,92
Barranquilla	100,00	106,36	114,17	128,25	139,70	148,51	156,79	165,57	179,76	199,71
Cartagena	100,00	103,43	112,63	126,05	138,04	147,40	156,30	163,00	174,24	191,59
Centro oriental	100,00	107,18	118,56	133,07	146,29	151,87	160,63	169,83	183,38	196,31
Cúcuta	100,00	109,04	121,24	136,91	145,99	148,62	155,76	164,51	178,01	189,17
Bucaramanga	100,00	106,14	117,06	130,91	146,46	153,69	163,37	172,81	186,39	200,31
Centro	100,00	104,20	113,06	127,97	142,30	148,35	155,33	165,49	177,08	191,90
Neiva	100,00	103,34	111,98	129,37	143,59	149,38	155,72	166,00	178,22	194,56
Villavicencio	100,00	105,02	114,10	126,61	141,05	147,35	154,96	165,00	175,97	189,33
Sur occidental	100,00	105,36	113,83	127,34	141,71	150,58	158,25	170,33	177,61	189,59
Pasto	100,00	108,79	121,00	135,22	158,92	159,15	169,42	183,13	189,84	194,01
Cali	100,00	104,99	113,05	126,49	139,85	149,66	157,05	168,94	176,29	189,12
Total (sin Bogotá)	100,00	106,51	115,98	129,51	142,38	151,83	160,24	170,40	180,37	196,62
Total (sin Nor occidental)	100,00	107,47	115,01	127,08	141,47	148,01	155,95	166,32	176,06	190,25
Total (sin Centro occidental)	100,00	107,37	115,24	127,39	141,33	148,80	156,85	167,16	176,60	191,49
Total (sin Norte)	100,00	107,73	115,66	127,66	141,85	149,21	157,27	167,83	176,94	191,56
Total (sin Centro oriental)	100,00	107,51	115,22	127,22	141,21	148,89	156,94	167,34	176,54	191,78
Total (sin Centro)	100,00	107,59	115,53	127,63	141,55	149,13	157,26	167,58	177,03	192,11
Total (sin Sur occidental)	100,00	107,89	115,77	127,70	141,55	148,82	157,01	166,98	176,92	192,58

Fuente: DANE

**Anexo 4**  
**Colombia y regiones. Índices del IPC de no alimentos**  
**1998 - 2007**

Región	1998	1999	2000	2001	2002	2003	2004	2005	2006	2007
Total	100,00	109,90	120,14	127,97	134,82	144,26	152,23	158,50	164,76	172,05
Bogotá	100,00	109,42	120,53	128,20	134,49	143,83	151,63	157,77	163,42	170,99
Nor occidental	100,00	110,90	120,13	127,06	133,51	142,64	150,73	157,15	162,40	169,38
Medellin	100,00	110,88	120,10	126,79	133,00	142,10	149,82	156,24	161,44	168,43
Monteria	100,00	111,03	120,46	130,13	139,28	148,89	161,11	167,52	173,31	180,20
Centro occidental	100,00	110,54	120,04	127,04	133,65	142,41	149,85	155,79	163,46	170,06
Pereira	100,00	110,62	120,51	127,16	134,06	143,10	150,83	156,81	165,04	171,87
Manizales	100,00	110,42	119,29	126,84	132,99	141,29	148,24	154,13	160,86	167,12
Norte	100,00	111,26	120,71	129,90	137,99	148,09	156,52	163,76	171,26	178,86
Barranquilla	100,00	111,58	121,10	130,31	138,41	148,42	156,07	163,24	170,63	177,32
Cartagena	100,00	110,60	119,93	129,07	137,13	147,41	157,42	164,80	172,54	181,99
Centro oriental	100,00	111,33	122,03	131,47	138,74	148,72	157,66	165,81	174,05	182,45
Cúcuta	100,00	110,39	121,68	133,02	139,79	150,06	156,85	164,08	173,72	181,76
Bucaramanga	100,00	111,80	122,21	130,70	138,21	148,05	158,06	166,68	174,22	182,79
Centro	100,00	110,63	119,40	127,33	134,19	144,52	152,67	160,27	166,92	175,25
Neiva	100,00	111,79	121,31	129,34	135,97	145,58	153,46	159,08	166,49	174,57
Villavicencio	100,00	109,50	117,53	125,38	132,47	143,49	151,90	161,42	167,34	175,90
Sur occidental	100,00	108,91	118,15	126,18	134,32	143,94	151,89	157,11	163,94	170,22
Pasto	100,00	111,64	123,13	131,59	138,91	148,34	156,67	163,57	170,89	175,70
Cali	100,00	108,57	117,53	125,51	133,75	143,39	151,30	156,30	163,08	169,54
Total (sin Bogotá)	100,00	110,33	119,80	127,76	135,11	144,64	152,77	159,16	165,94	172,99
Total (sin Nor occidental)	100,00	109,74	120,14	128,11	135,03	144,52	152,47	158,72	165,13	172,48
Total (sin Centro occidental)	100,00	109,86	120,15	128,03	134,89	144,39	152,39	158,68	164,84	172,18
Total (sin Norte)	100,00	109,79	120,09	127,81	134,56	143,96	151,89	158,08	164,24	171,51
Total (sin Centro oriental)	100,00	109,80	120,00	127,71	134,53	143,94	151,84	157,97	164,08	171,29
Total (sin Centro)	100,00	109,88	120,16	127,98	134,83	144,26	152,22	158,46	164,70	171,97
Total (sin Sur occidental)	100,00	110,10	120,53	128,32	134,92	144,33	152,30	158,78	164,92	172,41

Fuente: DANE

# **ANEXO ESTADÍSTICO**

**Cuadro 1**  
**IPC, según 13 ciudades**  
**2006 - 2007**

Ciudad	Ponderación	2006			2007			Diferencia 2007-2006
		Índice	Variación	Contribución	Índice	Variación	Contribución	
Nacional	100,00	168,38	4,5	4,48	177,97	5,7	5,69	1,2
Barranquilla	5,46	173,90	6,0	0,33	185,34	6,6	0,36	0,6
Bogotá D.C.	46,07	166,04	4,1	1,90	175,29	5,6	2,57	1,4
Bucaramanga	4,55	177,85	5,5	0,25	188,01	5,7	0,26	0,2
Cali	14,55	166,96	4,3	0,63	175,29	5,0	0,73	0,7
Cartagena	2,75	173,18	5,5	0,15	185,58	7,2	0,20	1,7
Cúcuta	2,36	175,10	6,6	0,16	184,15	5,2	0,12	-1,5
Manizales	2,19	166,57	4,8	0,11	175,79	5,5	0,12	0,7
Medellín	12,91	167,88	3,8	0,48	179,05	6,7	0,86	2,9
Montería	1,16	177,66	4,3	0,05	187,70	5,7	0,07	1,4
Neiva	1,28	170,45	5,6	0,07	181,32	6,4	0,08	0,8
Pasto	1,74	175,91	4,2	0,07	180,55	2,6	0,05	-1,6
Pereira	3,66	170,45	5,6	0,21	180,29	5,8	0,21	0,2
Villavicencio	1,32	170,26	4,7	0,06	180,45	6,0	0,08	1,3

Fuente: DANE

**Cuadro 2**  
**ICCV, según 15 ciudades**  
**2006 - 2007**

Ciudad	2006				2007			
	Índice	Variación	Contribución	Participación	Índice	Variación	Contribución	Participación
Nacional	162,44	6,6	6,64	100,00	169,31	4,2	4,23	100,00
Armenia	169,14	6,8	0,20	3,09	175,61	3,8	0,12	2,72
Barranquilla	151,78	5,7	0,16	2,34	155,57	2,5	0,07	1,60
Bogotá D.C.	162,63	6,2	2,92	43,94	169,33	4,1	1,94	45,79
Bucaramanga	168,60	9,7	0,39	5,95	176,54	4,7	0,19	4,54
Cali	166,38	6,7	0,90	13,53	175,45	5,5	0,73	17,28
Cartagena	153,70	6,9	0,12	1,85	159,88	4,0	0,07	1,69
Cúcuta	169,47	8,8	0,15	2,19	178,45	5,3	0,09	2,06
Ibagué	153,75	6,0	0,17	2,57	160,79	4,6	0,13	3,09
Manizales	166,41	6,6	0,14	2,06	175,22	5,3	0,11	2,62
Medellín	162,15	7,1	0,85	12,78	167,71	3,4	0,41	9,64
Neiva	150,10	5,5	0,11	1,71	157,02	4,6	0,10	2,25
Pasto	168,28	9,1	0,13	1,96	176,15	4,7	0,07	1,58
Pereira	165,40	6,9	0,21	3,16	169,25	2,3	0,07	1,67
Popayán	153,98	4,5	0,06	0,92	163,20	6,0	0,08	1,94
Santa Marta	142,07	7,4	0,13	1,89	146,91	3,4	0,06	1,36

Fuente: DANE

**Cuadro 3**  
**Mercado laboral, 13 ciudades y áreas metropolitanas**  
**2006 - 2007**

Área	Tasa global de participación		Tasa de ocupación		Tasa de desempleo	
	2006	2007	2006	2007	2006	2007
Total 13 ciudades y áreas metropolitanas	61,2	61,0	53,2	54,1	13,0	11,4
Bogotá	64,4	62,8	56,9	56,3	11,5	10,5
Medellín - Valle de Aburrá	56,9	58,8	49,1	51,6	13,8	12,2
Cali - Yumbo	64,5	64,7	56,2	57,4	12,9	11,2
Barranquilla - Soledad	55,5	56,1	48,2	49,6	13,2	11,5
Bucaramanga, Girón, Piedecuesta y Floridablanca	59,6	58,9	51,2	53,1	14,0	9,7
Manizales y Villa María	54,9	55,3	46,3	48,0	15,6	13,2
Pasto	63,5	62,1	53,8	53,4	15,3	14,0
Pereira, Dos Quebradas y La Virginia	58,9	57,2	50,4	49,4	14,4	13,6
Cúcuta, Villa del Rosario, Los Patios y El Zulia	59,0	60,5	51,4	54,0	12,8	10,8
Ibagué	65,9	67,0	52,8	56,5	20,0	15,7
Montería	63,1	63,1	54,1	55,1	14,3	12,6
Cartagena	55,6	57,3	47,1	49,5	15,2	13,6
Villavicencio	63,4	63,1	55,6	56,3	12,4	10,7

Fuente: DANE

**Cuadro 4**  
**Exportaciones no tradicionales, según departamento de origen**  
**2006 - 2007**

Departamento de Origen	Enero - diciembre				
	Miles de dólares FOB		Variación %	Contribución a variación	Participación (%) 2007
	2007 <sup>P</sup>	2006 <sup>P</sup>			
<b>Total</b>	<b>15.784.311</b>	<b>12.581.468</b>	<b>25,5</b>	<b>25,46</b>	<b>100,00</b>
Antioquia	3.687.719	3.142.843	17,3	4,33	23,36
Bogota, D.C.	2.938.033	2.238.135	31,3	5,56	18,61
Cundinamarca	2.140.043	1.776.069	20,5	2,89	13,56
Valle del Cauca	2.029.539	1.792.394	13,2	1,88	12,86
Atlántico	1.158.739	867.790	33,5	2,31	7,34
Bolívar	1.137.674	1.059.518	7,4	0,62	7,21
Norte de Santander	628.840	162.182	287,7	3,71	3,98
Caldas	456.952	325.697	40,3	1,04	2,89
Santander	330.077	187.158	76,4	1,14	2,09
Magdalena	316.769	206.352	53,5	0,88	2,01
Cesar	172.197	149.668	15,1	0,18	1,09
Risaralda	159.463	141.959	12,3	0,14	1,01
Cauca	140.684	160.029	-12,1	-0,15	0,89
Boyacá	130.934	108.087	21,1	0,18	0,83
Córdoba	86.214	55.794	54,5	0,24	0,55
Sucre	79.896	42.468	88,1	0,30	0,51
Nariño	59.537	43.559	36,7	0,13	0,38
Chocó	45.729	15.224	200,4	0,24	0,29
Tolima	25.495	40.004	-36,3	-0,12	0,16
Quindío	24.469	25.783	-5,1	-0,01	0,16
Arauca	13.547	22.799	-40,6	-0,07	0,09
Huila	7.225	5.739	25,9	0,01	0,05
La Guajira	6.318	3.345	88,9	0,02	0,04
Meta	5.755	738	*	0,04	0,04
Amazonas	1.200	698	72,0	0,00	0,01
San Andrés	722	6.535	-89,0	-0,05	0,00
Casanare	353	234	50,8	0,00	0,00
Vaupés	114	55	109,7	0,00	0,00
Guainia	35	14	152,2	0,00	0,00
No diligenciado	20	0	*	0,00	0,00
Caquetá	16	366	-95,6	0,00	0,00
Putumayo	2	82	-97,6	0,00	0,00
Vichada	0	151	-100,0	0,00	0,00

Fuente: DANE - DIAN Cálculos: DANE

\* Variación superior a 500%

p provisional

**Cuadro 5**  
**Importaciones según departamentos de destino**  
**2006 - 2007**

Departamento	Enero - diciembre							
	Valor CIF US\$(miles)					Toneladas netas		
	2007 <sup>p</sup>	2006 <sup>p</sup>	Variación %	Contribución a la variación	Participación (%)	2007 <sup>p</sup>	2006 <sup>p</sup>	Variación %
<b>Total</b>	<b>32.897.045</b>	<b>26.162.440</b>	<b>25,7</b>	<b>25,74</b>	<b>100,00</b>	<b>21.150.683</b>	<b>19.323.863</b>	<b>9,5</b>
Bogota, D.C.	12.340.923	10.226.109	20,7	8,08	37,51	3.084.491	3.451.825	-10,6
Cundinamarca	4.247.117	3.347.574	26,9	3,44	12,91	2.475.574	2.330.603	6,2
Antioquia	4.140.326	3.198.309	29,5	3,60	12,59	3.857.346	3.350.170	15,1
Valle del Cauca	3.682.612	2.797.380	31,6	3,38	11,19	2.971.116	2.902.683	2,4
Bolivar	2.965.263	2.239.194	32,4	2,78	9,01	2.970.581	2.084.802	42,5
Atlántico	2.048.927	1.612.388	27,1	1,67	6,23	2.268.911	2.131.877	6,4
La Guajira	601.315	458.240	31,2	0,55	1,83	430.643	401.757	7,2
Santander	441.273	352.505	25,2	0,34	1,34	887.498	860.915	3,1
Cesar	356.150	410.136	-13,2	-0,21	1,08	115.899	147.697	-21,5
Caldas	316.901	231.521	36,9	0,33	0,96	211.429	175.623	20,4
Nariño	301.422	306.153	-1,5	-0,02	0,92	531.373	560.126	-5,1
Magdalena	295.946	126.930	133,2	0,65	0,90	274.476	80.289	241,9
Cauca	284.228	216.464	31,3	0,26	0,86	216.688	165.419	31,0
Risaralda	240.252	210.302	14,2	0,11	0,73	101.258	89.935	12,6
Norte de Santander	178.628	117.556	52,0	0,23	0,54	199.969	127.719	56,6
Boyacá	139.162	70.959	96,1	0,26	0,42	254.329	137.948	84,4
Córdoba	69.113	38.286	80,5	0,12	0,21	80.049	64.925	23,3
Arauca	58.752	61.896	-5,1	-0,01	0,18	24.624	31.132	-20,9
Tolima	48.705	29.186	66,9	0,07	0,15	19.673	45.881	-57,1
Casanare	34.664	53.764	-35,5	-0,07	0,11	3.583	7.194	-50,2
Quindío	31.735	22.245	42,7	0,04	0,10	54.349	45.065	20,6
Huila	26.053	13.276	96,2	0,05	0,08	4.936	14.468	-65,9
Vichada	23.666	1.667	*	0,08	0,07	8.386	208	*
Meta	13.215	8.596	53,7	0,02	0,04	18.076	22.497	-19,7
Sucre	6.816	6.484	5,1	0,00	0,02	81.696	89.633	-8,9
Amazonas	2.479	3.468	-28,5	0,00	0,01	3.001	2.618	14,6
Putumayo	407	722	-43,6	0,00	0,00	376	257	46,0
San Andrés	282	447	-37,0	0,00	0,00	127	57	123,6
Chocó	227	232	-2,3	0,00	0,00	59	37	59,3
Caquetá	203	201	1,0	0,00	0,00	34	31	8,0
Vaupés	173	8	*	0,00	0,00	4	72	-93,9
No diligenciado	87	84	3,8	0,00	0,00	121	398	-69,6
Guaviare	24	0	*	0,00	0,00	7	0	*
Guainia	0	159	-100,0	0,00	0,00	0	2	-100,0

Fuente: DIAN Cálculos: DANE

p: cifras provisionales

\* Variación superior a 500%



**Cuadro 6**  
**Sacrificio de ganado vacuno y porcino, según departamentos**  
**2006 - 2007**

Departamento	2006		2007		Variación	
	Vacuno	Porcino	Vacuno	Porcino	Vacuno	Porcino
Total general	2.376.332	1.309.287	2.435.571	1.502.989	2,5	14,8
Antioquia	301.868	344.486	283.949	401.649	-5,9	16,6
Arauca	11.017	1.845	9.832	2.144	-10,8	16,2
Atlántico	216.069	31.204	216.066	32.446	0,0	4,0
Bogotá	518.368	444.280	504.856	506.309	-2,6	14,0
Bolívar	62.055	0	59.402	0	-4,3	(-)
Boyacá	46.230	17.169	49.380	17.125	6,8	-0,3
Caldas	105.032	50.274	85.788	47.775	-18,3	-5,0
Caquetá	26.848	6.547	31.630	7.834	17,8	19,7
Casanare	20.132	3.706	22.289	4.971	10,7	34,1
Cauca	22.227	3.496	23.258	5.084	4,6	45,4
Cesar	47.938	663	31.038	386	-35,3	-41,8
Cordoba	145.945	0	162.373	0	11,3	(-)
Cundinamarca	114.694	27.936	113.976	29.953	-0,6	7,2
Chocó	4.922	3.914	4.750	4.138	-3,5	5,7
Huila	54.333	24.723	58.678	27.141	8,0	9,8
La Guajira	15.694	9.160	16.932	7.601	7,9	-17,0
Magdalena	30.310	0	30.210	659	-0,3	(-)
Meta	83.315	24.681	86.305	28.096	3,6	13,8
Nariño	27.621	29.108	27.733	30.756	0,4	5,7
Norte de Santander	64.388	2.671	59.849	3.155	-7,0	18,1
Quindío	37.706	33.796	37.645	36.823	-0,2	9,0
Risaralda	33.365	31.753	36.689	40.531	10,0	27,6
Santander	181.755	24.838	245.635	24.163	35,1	-2,7
Sucre	42.118	0	68.723	0	63,2	(-)
Tolima	58.151	27.246	59.217	31.066	1,8	14,0
Valle	104.231	165.791	109.368	213.184	4,9	28,6

Fuente: DANE

**Cuadro 7**  
**Financiación de vivienda, según departamentos**  
**2006 - 2007**

Millones de pesos

Secciones del país	Valor de los créditos individuales de vivienda nueva y lotes con servicios		Viviendas nuevas y lotes con servicios financiados		Valor de los créditos individuales para compra de vivienda usada		Viviendas usadas entregadas	
	2006	2007	2006	2007	2006	2007	2006	2007
	Total	1.159.514	1.903.892	34.553	48.862	1.581.965	1.909.495	35.460
Amazonas	0	388	0	7	585	1.403	15	29
Antioquia	143.919	221.602	3.330	4.662	214.626	280.485	4.850	5.900
Arauca	68	175	1	3	994	1.639	36	44
Atlántico	47.261	61.697	1.170	1.126	51.502	67.353	1.101	1.417
Bogotá D.C.	610.885	950.622	19.339	26.168	789.095	863.393	15.552	16.753
Bolívar	13.208	20.218	205	317	30.054	37.338	517	616
Boyacá	9.037	17.551	281	458	17.970	21.259	553	638
Caldas	22.759	34.469	899	842	40.167	50.655	1.143	1.460
Caquetá	279	1.302	9	26	3.735	4.126	126	126
Casanare	1.280	1.995	43	46	4.334	7.257	124	197
Cauca	6.058	11.450	208	296	13.682	17.023	447	514
Cesar	4.263	9.476	156	282	6.736	10.570	197	284
Córdoba	7.070	9.794	218	216	5.707	9.147	139	206
Cundinamarca	31.887	80.506	956	2.489	24.563	39.199	671	1.080
Chocó	70	60	3	2	2.117	1.071	60	32
Guainía	65	0	2	0	429	8.019	16	220
Guaviare	73	0	2	0	759	323	26	11
Huila	9.465	12.632	199	247	16.396	22.260	490	615
La Guajira	1.286	3.095	39	77	2.767	5.034	83	131
Magdalena	10.644	19.897	312	503	9.143	12.235	211	290
Meta	14.708	26.741	360	623	25.293	31.759	769	914
Nariño	7.596	14.615	287	370	26.351	35.498	750	925
Norte de Santander	8.736	18.128	314	426	23.867	26.480	645	662
Putumayo	267	1.009	7	19	1.646	3.135	43	87
Quindío	9.266	14.115	225	279	18.255	21.031	500	545
Risaralda	22.919	36.816	697	915	23.073	33.306	571	775
San Andrés	0	267	0	5	622	1.374	10	19
Santander	43.550	71.617	1.254	1.557	62.264	84.973	1.680	2.186
Sucre	1.259	4.591	52	113	6.214	7.997	193	238
Tolima	15.086	30.162	452	824	25.461	37.282	751	1.048
Valle del Cauca	116.513	228.783	3.532	5.961	133.406	166.171	3.185	3.676
Vaupés	0	24	0	1	0	62	0	2
Vichada	37	95	1	2	152	638	6	21

Fuente: DANE

**Cuadro 8**  
**Transporte urbano, según ciudades**  
**2006 - 2007**

Departamento	2006			2007			Variación		
	Vehículos afiliados	Vehículos en servicio	Pasajeros Transportados (miles)	Vehículos afiliados	Vehículos en servicio	Pasajeros Transportados (miles)	Vehículos afiliados	Vehículos en servicio	Pasajeros Transportados (miles)
Total	48.018	41.197	3.917.072	50.434	42.738	4.242.052	5,0	3,7	8,3
Armenia	356	345	23.878	359	329	21.623	0,8	-4,7	-9,4
Cartagena	1.973	1.856	188.933	1.927	1.655	167.631	-2,4	-10,9	-11,3
Florencia	160	124	9.552	154	118	8.072	-3,4	-5,5	-15,5
Ibagué	1.170	1.081	70.860	1.211	1.141	75.684	3,5	5,6	6,8
Montería	167	128	13.803	189	167	18.065	13,2	31,0	30,9
Neiva	655	581	43.279	676	593	40.944	3,3	2,1	-5,4
Pasto	456	445	37.560	502	479	38.956	10,0	7,8	3,7
Popayán	648	527	37.223	671	585	37.117	3,6	11,0	-0,3
Quibdó	215	159	9.167	175	126	9.299	-18,7	-20,7	1,4
Riohacha	71	34	1.937	67	22	1.861	-6,1	-35,3	-3,9
Santa Marta	916	758	122.344	946	790	129.606	3,2	4,3	5,9
Sincelejo	229	172	13.487	197	154	11.563	-14,0	-10,3	-14,3
Tunja	510	469	24.769	510	458	23.562	0,0	-2,3	-4,9
Valledupar	402	297	18.175	333	210	14.187	-17,2	-29,1	-21,9
Villavicencio	1.025	984	66.634	1.022	981	66.179	-0,3	-0,3	-0,7
Area metropolitana Barranquilla	4.139	3.784	394.669	4.132	3.732	375.021	-0,2	-1,4	-5,0
Area metropolitana Bogotá	20.266	16.406	1.691.823	21.054	17.037	1.883.588	3,9	3,8	11,3
Area metropolitana Bucaramanga	2.039	1.967	163.588	2.040	1.963	160.820	0,0	-0,2	-1,7
Area metropolitana Cali	4.663	3.923	321.529	5.211	4.106	349.378	11,8	4,7	8,7
Area metropolitana Cúcuta	2.049	1.745	135.051	2.119	1.795	130.074	3,4	2,9	-3,7
Area metropolitana Manizales	897	772	75.387	921	794	77.748	2,7	2,8	3,1
Area metropolitana Medellín <sup>1</sup>	4.104	3.802	350.713	5.203	4.749	502.845	26,8	24,9	43,4
Area metropolitana Pereira	905	842	102.712	816	754	98.228	-9,9	-10,4	-4,4

Fuente: DANE

1. No incluye metro