

Informe de Coyuntura Económica Regional  
Departamento de Risaralda

2008

Convenio Interadministrativo  
No. 111 de abril de 2000JOSÉ DARÍO URIBE ESCOBAR  
Gerente General Banco de la RepúblicaHÉCTOR MALDONADO GÓMEZ  
Director DANEJORGE HERNÁN TORO CÓRDOBA  
Subgerente de Estudios Económicos Banco de la RepúblicaCARLOS EDUARDO SEPÚLVEDA RICO  
Subdirector DANEComité Directivo Nacional ICERCARLOS JULIO VARELA BARRIOS  
Director Dpto. Técnico y de Información Económica  
Banco de la RepúblicaJAVIER ALBERTO GUTIÉRREZ LÓPEZ  
Director Técnico DIRPEN - DANEDORA ALICIA MORA PÉREZ  
Coordinadora Sucursales de Estudios Económicos  
Banco de la RepúblicaANA ZORAIDA QUINTERO GÓMEZ  
Coordinadora de Planificación y Regulación, DIRPEN - DANECoordinación Operativa DIRPEN - DANE  
EDUARDO SARMIENTO GÓMEZ - Coordinación Temático  
MARÍA JIMENA VARGAS MAYO - Apoyo LogísticaComité Directivo Territorial ICERCLARA INÉS BOJANINI ESCOBAR  
Gerente Banco de la República Sucursal PereiraGUSTAVO VILLEGAS HERNÁNDEZ  
Director Territorial Centro Occidental, DANEALBERTO GÓMEZ RAMÍREZ  
Jefe CREE Banco de la República Sucursal ManizalesMARÍA EMILIA OROZCO RAMÍREZ  
Coordinadora ICER Territorial Centro Occidental, DANEDIANA CAROLINA ZULUGA RESTREPO  
BERNARDO GONZÁLEZ LOZANO  
Banco de la República Sucursales Manizales - PereiraJOSE ABEL CEBALLOS ALZATE  
DANE, Territorial Centro OccidentalEntidades ParticipantesJOSÉ ANDRÉS CORDERO - Coordinador Regional  
DIAN - PereiraJAIME MARULANDA GÓMEZ - Director  
OMAR ACEVEDO CHAMORRO - Director División Técnica  
Comité Departamental de Cafeteros de RisaraldaGUSTAVO ANDRÉS GÓMEZ GIRALDO - Gerente  
Cooperativa Departamental de CafeterosMAURICIO VEGA LEMUS - Presidente  
LUZ ENID BRICEÑO QUINTANA - Directora Registros  
Cámara de Comercio de PereiraDiseño  
Mercadeo y Ediciones - DANEImpresión  
Departamento de Documentación y Editorial  
Banco de la República, Bogotá

ICER

EDITORIAL

Gracias al esfuerzo compartido entre el Banco de la República y el DANE, con el apoyo y la decidida participación de entidades como la Cámara de Comercio de Pereira, la DIAN y el Comité Departamental de Cafeteros de Risaralda, investigadores y demás usuarios han venido contando semestralmente con un compendio de indicadores básicos, comparables con el resto de regiones del país. Para la presente entrega el Comité Directivo Nacional del ICER, decidió realizar algunos cambios metodológicos al documento, con el fin de ofrecer una mayor variedad de cuadros y gráficos, así como una síntesis del comportamiento de las principales variables económicas del Departamento.

La actividad económica del departamento de Risaralda durante el año 2008, mostró signos de recesión en sus principales renglones. En primer lugar la producción de café disminuyó 18,8% frente a 2007, debido al fuerte invierno registrado que afectó las floraciones de las plantaciones, a lo que se une los altos costos de los insumos, básicamente el de los fertilizantes. De igual manera, la construcción que venía de tener un auge importante en los dos periodos anteriores, en el transcurso de 2008, observó una disminución de 39,7% en el número de metros aprobados. En igual sentido se manifestó la inversión neta en sociedades que decreció 6,6%, resultado explicado por el menor valor registrado en la constitución de sociedades, (-29,1%) y el aumento de 131,1% en la liquidación de las mismas, especialmente en el sector de la construcción. Por su parte, las exportaciones tradicionales crecieron 4,1%, comportamiento similar al obtenido en el año precedente. Algo similar ocurrió con el saldo de las captaciones del sistema financiero, que al finalizar el periodo de estudio mostró un incremento de 8,8%, frente a el 7,4% de 2007.

Por último, la tasa de desempleo en el Área Metropolitana de Pereira se situó en 13,8%, promedio anual, superior en 0,3 puntos porcentuales si se compara con 2007.

COMITÉ DIRECTIVO REGIONAL

## CONTENIDO

	Pág.
EDITORIAL	1
SIGLAS Y CONVENCIONES	7
1. ENTORNO MACROECONÓMICO NACIONAL	8
1.1 ACTIVIDAD ECONÓMICA	8
1.2 INFLACIÓN Y EMPLEO	8
1.3 SECTOR EXTERNO Y MERCADO CAMBIARIO	9
1.4 SITUACIÓN FISCAL	11
1.5 INDICADORES ECONÓMICOS NACIONALES	12
2. SITUACIÓN ECONÓMICA DEPARTAMENTAL	13
2.1 PRODUCTO INTERNO BRUTO	13
2.2 PRECIOS	14
2.2.1 Índice de precios al consumidor	14
2.3 EMPLEO	19
2.3.1 Mercado Laboral	19
2.4 MOVIMIENTO DE SOCIEDADES	22
2.4.1 Sociedades constituidas	22
2.4.2 Sociedades reformadas	23
2.4.3 Sociedades disueltas y liquidadas	24
2.4.4 Capital neto suscrito	25
2.5 SECTOR EXTERNO	27
2.5.1 Exportaciones no tradicionales	27
2.5.2 Importaciones	29
2.6 ACTIVIDAD FINANCIERA	33
2.6.1 Captaciones del sistema financiero	33
2.6.2 Cartera del sistema financiero	34
2.7 SITUACIÓN FISCAL	36
2.7.1 Gobierno Central Departamental	36
2.7.2 Gobierno Central Municipal	39
2.7.3 Comportamiento de la deuda pública	41
2.7.4 Recaudo de impuestos nacionales por tipo	43
2.8 SECTOR REAL	44
2.8.1 Agricultura	44
2.8.1.1 Café	44
2.8.5 Sacrificio de ganado	46
2.8.6 Sector de la construcción	49
2.8.6.2 Censo de edificaciones	49
2.8.6.3 Índice de costos de la construcción de vivienda	50
2.8.6.5 Índice de precios de la vivienda nueva	53
2.8.6.6 Licencias de construcción	54
2.8.6.7 Financiación de vivienda	55

2.8.7	Transporte	57
2.8.7.1	Transporte público urbano de pasajeros	57
2.8.7.2	Transporte aéreo	58
2.8.10	Servicios públicos	60
2.8.10.1	Consumo de gas natural	60
2.8.10.2	Número de suscriptores	60
3.	ESCENARIO DE LA INVESTIGACIÓN REGIONAL	61
4.	RESULTADOS DE LA ENCUESTA SOBRE AMBIENTE Y DESEMPEÑO INSTITUCIONAL DEPARTAMENTAL 2007- 2008	70
5.	ANEXO ESTADÍSTICO	93
	GLOSARIO	101

Nota: Los numerales que no aparecen relacionados en este documento no tienen información o no aplican.

## LISTA DE CUADROS, TABLAS Y GRÁFICOS

	LISTA DE CUADROS	Pág.
2.2.1.1	Variación del IPC, según ciudades. Años 2002 - 2008	14
2.2.1.2	Nacional - Pereira. Variación porcentual anual del IPC, según grupos de gasto. Años 2007 - 2008	15
2.2.1.3	Nacional - Pereira. Variación porcentual acumulada del IPC, por niveles de ingreso. Año 2008	16
2.2.1.4	Nacional - Pereira. Variación anual, contribución y participación del IPC, según grupos y subgrupos. Año 2008	17
2.2.1.5	Pereira. Variación acumulada, participación y contribución del IPC, según principales gastos básicos. Año 2008	18
2.3.1	Pereira, Dosquebradas y La Virginia. Indicadores laborales Promedio enero - diciembre años 2007 - 2008	19
2.3.2	Pereira, Dosquebradas y La Virginia. Ocupados según rama de actividad. Promedio enero - diciembre años 2004 - 2008	20
2.3.3	Pereira. Inactivos. Promedio enero - diciembre años 2004 - 2008	21
2.3.4	Risaralda, Dosquebradas y La Virginia. Indicadores laborales. Promedio enero - diciembre años 2006 - 2007	21
2.4.1.1	Risaralda. Sociedades constituidas por actividad económica. Años 2005 - 2008	22
2.4.2.1	Risaralda. Sociedades reformadas por actividad económica. Años 2005 - 2008	23
2.4.3.1	Risaralda. Sociedades disueltas y liquidadas por actividad económica. Años 2005 - 2008	24
2.4.4.1	Risaralda. Capital neto suscrito por actividad económica. Años 2005 - 2008	26
2.5.1.1	Risaralda. Exportaciones no tradicionales registradas en valores FOB, según países de destino. Años 2007 - 2008 <sup>p</sup>	27
2.5.1.2	Risaralda. Exportaciones no tradicionales registradas en valores FOB, según clasificación CIIU Rev. 3. Años 2007 - 2008 <sup>p</sup>	28

2.5.2.1	Risaralda. Importaciones registradas en valores CIF, según clasificación CIIU Rev. 3. Años 2007 - 2008 <sup>P</sup>	30
2.5.2.2	Risaralda. Importaciones registradas en valores CIF, según clasificación CUODE. Años 2007 - 2008 <sup>P</sup>	32
2.5.2.3	Risaralda. Importaciones registradas en valores CIF, según países de origen. Años 2007 - 2008 <sup>P</sup>	33
2.6.1.1	Risaralda. Captaciones del sistema financiero. Saldos a diciembre años 2004 - 2008	33
2.6.2.1	Risaralda. Cartera del sistema financiero. Saldos a diciembre años 2004 - 2008	35
2.7.1.1	Risaralda. Situación fiscal del Gobierno Central Departamental. Años 2006 - 2008 <sup>P</sup>	36
2.7.2.1	Pereira. Situación fiscal del Gobierno Central Municipal. Años 2006 - 2008 <sup>P</sup>	39
2.7.3.1	Risaralda. Saldo de la deuda pública interna por entidades. Años 2000 - 2008	41
2.7.3.2	Risaralda. Saldo de la deuda pública municipal. Años 2003 - 2008	42
2.7.4.1	Risaralda. Recaudo de impuestos nacionales por tipo. Años 2000 - 2008	43
2.8.1.1.1	Risaralda. Pronóstico de la cosecha cafetera, compras cooperativas, y precio promedio interno y externo. Años 2000 - 2008	45
2.8.5.1	Risaralda. Sacrificio de ganado vacuno. Años 2005 - 2008 <sup>P</sup>	47
2.8.5.2	Risaralda. Sacrificio de porcino. Años 2005 - 2008 <sup>P</sup>	48
2.8.6.2.1	Total nacional y Pereira (área urbana). Estructura general del censo de edificaciones por obras culminadas, en proceso y paralizadas. Cuatro trimestres años 2007 y 2008	49
2.8.6.3.1	Variación acumulada del ICCV según ciudades, por tipo de vivienda. Años 2005 - 2008	51
2.8.6.3.2	Nacional - Pereira. Variación del ICCV por grupos de costos. Años 2005 - 2008	52
2.8.6.3.3	Nacional - Pereira. Variación acumulada y contribución del ICCV por grupos y subgrupos. Año 2008	52
2.8.6.5.1	Colombia. Variación trimestral del Índice de Precios de Vivienda Nueva, según Áreas Metropolitanas. Años 2007 - 2008	53
2.8.6.6.1	Risaralda. Número de licencias de construcción y área por construir. Años 2000 - 2008	54
2.8.6.6.2	Risaralda. Licencias de construcción por tipo de vivienda. Años 2006 - 2008	54
2.8.6.7.1	Nacional - Risaralda. Valor de los créditos entregados, por vivienda nueva y usada. Años 2007- 2008	56
2.8.7.1.1	Pereira - Dosquebradas. Transporte público urbano. Años 2007 - 2008	57
2.8.7.2.1	Pereira. Movimiento aéreo nacional de pasajeros y carga. Años 2007 - 2008 <sup>P</sup>	58
2.8.10.1.1	Pereira. Consumo de gas natural por usos. Años 2003 - 2008	60
2.8.10.2.1	Pereira. Número de suscriptores a los servicios de teléfono, gas natural y acueducto, metros cúbicos de agua vendidos. Acumulado diciembre años 2003 - 2008	60

## LISTA DE TABLAS

1.5.1	Colombia. Indicadores económicos nacionales. Trimestres 2007 - 2008	12
2.8.6.5.1	Pereira - Área Metropolitana. Variación trimestral del Índice de Precios de Vivienda Nueva, según municipios. Años 2007 - 2008	53

## LISTA DE GRÁFICOS

2.1.1	Risaralda. PIB total y por habitante a precios constantes de 2000. Años 2000 - 2007 <sup>P</sup>	13
2.2.1.1	Nacional - Pereira. Variación del IPC. Años 2002 - 2008	15
2.3.1	Pereira, Dosquebradas y La Virginia. Distribución de ocupados según posición ocupacional. Promedio enero - diciembre año 2008	20
2.4.1.1	Risaralda. Evolución de las sociedades constituidas por principales actividades económicas. Años 2003 - 2008	22
2.4.2.1	Risaralda. Participación de las sociedades reformadas por principales actividades económicas. Acumulado años 2003 - 2008	24
2.4.3.1	Risaralda. Evolución de las sociedades disueltas y liquidadas por principales actividades económicas. Años 2003 - 2008	25
2.4.4.1	Risaralda. Comportamiento del capital neto suscrito. Años 2003 - 2008	26
2.5.1.1	Risaralda. Exportaciones no tradicionales registradas en valores FOB, según países de destino. Años 2007 - 2008 <sup>P</sup>	29
2.5.2.1	Risaralda. Importaciones registradas en valores CIF, según países de origen. Años 2007 - 2008 <sup>P</sup>	31
2.6.1.1	Risaralda. Evolución de las principales captaciones del sistema financiero. Saldos a diciembre años 2004 - 2008	34
2.6.2.1	Risaralda. Evolución de la cartera por tipo de crédito. Saldos a diciembre años 2004 - 2008	35
2.7.1.1	Risaralda. Evolución de los principales ingresos del Gobierno Central Departamental. Años 2000 - 2008 <sup>P</sup>	37
2.7.1.2	Risaralda. Evolución de los principales gastos del Gobierno Central Departamental. Años 2000 - 2008 <sup>P</sup>	38
2.7.2.1	Pereira. Evolución de los principales ingresos del Gobierno Central Municipal. Años 2000 - 2008 <sup>P</sup>	40
2.7.2.2	Pereira. Evolución de los principales gastos del Gobierno Central Municipal. Años 2000 - 2008 <sup>P</sup>	41
2.7.3.1	Risaralda, Pereira y resto de municipios. Evolución de la deuda pública por tipo de administración. Años 2000 - 2008	43
2.7.4.1	Risaralda. Comportamiento del recaudo de impuestos nacionales, por tipo. Años 2000 - 2008	44
2.8.1.1.1	Risaralda. Pronóstico de la cosecha cafetera y compras de café realizadas por el sistema cooperativo. Años 2000 - 2008	45
2.8.1.1.2	Nacional. Evolución del precio promedio interno y externo. Años 1990 - 2008	46
2.8.5.1	Risaralda. Proporción de sacrificio de ganado vacuno en el total nacional. Años 2005 - 2008 <sup>P</sup>	47

2.8.5.2	Risaralda. Participación de cabezas de hembras en el total departamental, por vacuno y porcino. Años 2007 - 2008 <sup>p</sup> (meses)	48
2.8.6.2.1	Pereira. Área construida, según estado de obra. Año 2008 Cuarto trimestre	50
2.8.6.3.1	Colombia. Variación del ICCV, según ciudades. Año 2008	51
2.8.6.6.1	Risaralda. Distribución área total aprobada según destinos. Año 2008	55
2.8.6.7.1	Risaralda. Número de viviendas nuevas y usadas. Años 2007 - 2008	56
2.8.7.1.1	Pereira - Dosquebradas. Distribución de pasajeros transportados. Año 2008	58
2.8.7.2.1	Pereira. Movimiento aéreo nacional de pasajeros. Años 2007 - 2008 <sup>p</sup>	59
2.8.7.2.2	Pereira. Movimiento internacional aéreo de pasajeros. Años 2007 - 2008 <sup>p</sup>	59

## SIGLAS Y CONVENCIONES

ANDI: Asociación Nacional de Industriales  
@ c.p.s.: Arroba de café pergamino seco  
CONFIS: Consejo Superior de Política Fiscal  
CHEC: Central Hidroeléctrica de Caldas  
DANE: Departamento Administrativo Nacional de Estadística  
DIAN: Dirección de Impuestos y Aduanas Nacionales  
ECH: Encuesta Continua de Hogares  
EMPOCALDAS: Empresa de Obras Sanitarias de Caldas  
EMTELSA: Empresa de Telecomunicaciones y Servicios Agregados  
FENALCO: Federación Nacional de Comerciantes  
FMI: Fondo Monetario Internacional  
INFIMANIZALES: Instituto de Fomento, Promoción y Desarrollo de Manizales  
IVA: Impuesto al Valor Agregado  
PIB: Producto Interno Bruto  
TES: Títulos de Tesorería

Kw/h: Kilovatios Hora

m<sup>2</sup>: Metros cuadrados

m<sup>3</sup>: Metros cúbicos

mm: Miles de millones

p: Cifras provisionales

- Sin movimiento

-- No es aplicable o no se investiga

(-) No existen datos

(--) No comparable

--- Variación muy alta

(...) Cifra aún no disponible

0 Cantidad inferior a la mitad de la unidad adoptada

## 1. ENTORNO MACROECONÓMICO NACIONAL

### 1.1 ACTIVIDAD ECONÓMICA

En 2008 pierde dinamismo la demanda interna y externa y se inicia una fase de desaceleración económica. El PIB creció la tercera parte del registro de 2007.

En 2008 se inicia la desaceleración del crecimiento económico colombiano luego de la fase expansiva observada en el periodo 2003 - 2007, en el cual registró una variación promedio anual del PIB cercana al 6%. Según el DANE la economía creció el 2.5% en 2008, con variaciones anuales del 4.1% en el primer trimestre, 3.9% en el segundo, 2.9% en el tercero y una caída del 0.7% en el cuarto. El descenso en la actividad económica en 2008 fue un fenómeno global. Luego de crecer el 2.5% promedio en el auge 2003 - 2007, se estima (CEPAL) que la economía mundial creció en 2008 sólo el 1.1%. Respecto de los países desarrollados, el promedio pasó de 3.6% al 2.5% y en los emergentes del 6.6% al 5.9%.

El menor ritmo de la actividad económica en 2008 fue el resultado de la reducción de la demanda interna y externa. La tasa anual de crecimiento del consumo final se redujo de 6.9% en 2007 al 2.3% en 2008, sobresaliendo la caída en el gasto de bienes durables en -3.9%. El consumo se afectó principalmente por el aumento de la inflación, el deterioro en la confianza y el aumento en las tasas de interés. La inversión registró una variación anual de 7.7%, casi la mitad de la observada en 2007 que fue de 13.7%. Esta disminución obedeció a la menor ejecución de obras civiles por el primer año de gobierno de los mandatarios de entes territoriales, al encarecimiento de los recursos crediticios internos y externos y a la menor confianza de los empresarios. En cuanto a la demanda externa, aunque siguió creciendo, se afectó principalmente por la transmisión de los efectos negativos de la crisis financiera internacional determinando menores flujos comerciales y financieros. Por el lado de la oferta, los sectores que mostraron mejor desempeño fueron la minería, los servicios financieros y el transporte. Disminuyeron significativamente su actividad respecto de 2007, la industria manufacturera (-2.0%), el comercio (1.3%) y la construcción (2.8%). El deterioro en la industria y el comercio se evidenció en los resultados de las encuestas de opinión que mes a mes señalaron menores niveles de producción y ventas, además de una percepción negativa en el clima de los negocios.

### 1.2 INFLACIÓN Y EMPLEO

Por segundo año consecutivo, la meta de inflación establecida por la autoridad monetaria no se cumplió. En 2008 la variación anual del Índice de Precios al Consumidor se situó en 7.67%, muy superior al techo del rango



meta (entre 3.5% y 4.5%). El registro es análogo al promedio de los países suramericanos que fue cercano al 8%, sin considerar a Venezuela que mantiene una inflación de dos dígitos, alrededor del 30%. Tal como ocurrió en 2007, las presiones inflacionarias provienen de los altos precios internacionales de los productos básicos que impactan en mayor medida los precios internos de los alimentos y los combustibles. Estas presiones que se inician a partir de febrero de 2007 se morigeraron a partir del segundo semestre de 2008 con la destorcida de los commodities. Ahora bien, no obstante las evidentes señales de debilitamiento de la economía desde comienzos del año, la Junta Directiva del Banco de la República mantuvo hasta el tercer trimestre la política de normalización iniciada en abril de 2006, basada en una postura de alza en las tasas de intervención, aumento en los encajes y controles a los flujos de crédito e inversión extranjera de portafolio. En el último trimestre y en consideración de los pronósticos a la baja en la inflación y el deterioro en la demanda interna y externa ante el agravamiento de la crisis económica internacional, la autoridad monetaria implementa una política más laxa al reducir los encajes, intervenir en el mercado monetario con OMAS de expansión y bajar en 50 pb la tasa mínima de expansión en diciembre. De otro lado, es relevante que el sector financiero ha dado muestras de un buen blindaje en medio de la crisis, considerando que no se ha afectado el mercado de crédito y el interbancario, y que los principales indicadores continúan presentando gran solidez.

El descenso en la actividad económica estuvo acompañado del deterioro en los indicadores del mercado laboral, especialmente a partir del segundo semestre. Según la Gran Encuesta Integrada de Hogares del DANE, en el comparativo de los últimos trimestres de 2008 y 2007 la tasa promedio de desempleo a nivel nacional y metropolitano aumentó y el número de ocupados se redujo. La tasa de desempleo nacional pasó de 9.8% a 10.5% y los ocupados disminuyeron de 17.853 mil a 17.615 mil. Adicionalmente, se presentó una reducción en la oferta laboral (TGP) de 59.5% a 58.2%.

### 1.3 SECTOR EXTERNO Y MERCADO CAMBIARIO

La evolución del sector externo fue positiva pero la crisis internacional transmitió sus efectos en el último trimestre del año. Nuevos fundamentos marcan el punto de inflexión de la revaluación a partir de agosto.

En los tres primeros trimestres de 2008 el sector externo mostró resultados positivos a pesar del debilitamiento de las economías de los Estados Unidos y de la Zona Euro iniciado en 2007. Los precios de los commodities se mantenían altos y la demanda de nuestros principales socios comerciales continuaba fuerte. Además, los flujos de capital todavía no se resentían ante el enrarecimiento del panorama de las economías desarrolladas. Pero, una sucesión de episodios iniciada con la quiebra de Lehman Brothers en septiembre 15 y seguida de otros que comprometieron grandes entidades hipotecarias, comerciales y de banca de inversión de los Estados Unidos, colapsaron la confianza y el mercado de crédito con las consecuentes

repercusiones en el resto del mundo, dadas las interrelaciones financieras globalizadas. En Colombia también se evidenció el impacto negativo de los canales de transmisión de la crisis internacional en el desempeño del sector externo en el último trimestre de 2008. Los efectos se manifestaron en la reducción de los flujos comerciales por la caída de los precios de productos básicos, la menor demanda estadounidense y el estancamiento en las compras por parte de otros importantes socios. Las remesas presentaron una menor dinámica y, la contracción de la liquidez y la mayor percepción de riesgo a nivel internacional redujeron el endeudamiento externo. En consideración de lo anterior, destacamos los siguientes aspectos del entorno externo colombiano en 2008:

- Según el DANE, las exportaciones registraron un valor de US\$37.625.8 millones con un aumento interanual del 25.5%. Las ventas de productos tradicionales se incrementaron en el 40.8% y las no tradicionales el 11.6%. Al cierre del tercer trimestre las ventas crecían a un ritmo del 41.3% y en el cuarto trimestre presentaron una disminución del 6.0%. En este trimestre, las exportaciones hacia los Estados Unidos cayeron el 8.8% y las que tienen destino a Venezuela se estancaron, cuando en el mismo periodo en 2007 se incrementaron a un ritmo del 133.0%. Respecto de las importaciones, su valor fue de US\$37.155 con una variación de 20.5%.
- No obstante que la balanza comercial arrojó un saldo superávitario y que las entradas por remesas registraron niveles altos, se presentó un déficit de cuenta corriente que, según cálculos del Banco de la República, representó el 1.3% del PIB. Las remesas ascendieron a US\$4.842 millones, destacándose la disminución en el cuarto trimestre pasando de US\$1.346 millones en 2007 a US\$1.190 millones en 2008.
- En el balance de la cuenta financiera se destaca que en 2008 el rubro de inversión extranjera directa alcanzó el registro histórico más alto, con un valor de US\$10.563 millones, de los cuales el sector petrolero participó con el 35.0% del total. Los flujos de endeudamiento disminuyeron al pasar de US\$2.175 millones en 2007 a US\$1.138 millones en 2008. En el cuarto trimestre el endeudamiento de largo plazo cayó el 60.0%, comparado con igual periodo del año anterior.

En cuanto al comportamiento de la tasa de cambio en 2008, el proceso revaluacionista que duró alrededor de 52 meses, marcó su punto de inflexión en agosto de 2008. La agudización de la crisis económica en los Estados Unidos y la Zona Euro, reflejada en el empeoramiento de los indicadores líderes en el segundo semestre del año, junto con el colapso del sector financiero y las bolsas a partir de la segunda semana de septiembre, revirtieron los fundamentos que explicaron la revaluación en los últimos años. Estos nuevos fundamentos se identifican en factores del contexto interno y externo del panorama macroeconómico. En el contexto interno se destacan el menor crecimiento económico, la mayor inflación y el deterioro en la confianza de los agentes. En el escenario externo cabe señalar la

desaceleración de la economía mundial que condujo a una corrección a la baja de los precios de nuestros commodities y a una menor dinámica de las exportaciones. Igualmente, la crisis global, además de reducir la liquidez, aumentó la percepción de riesgo hacia los países emergentes limitando los flujos de capital. Con todo, en 2008 la devaluación de la tasa de cambio, medida con la variación porcentual de la tasa representativa del mercado, fue de 11.4%. Hasta julio 31 se presentó una revaluación de 11.0% y en el periodo agosto - diciembre una devaluación del 25.2%.

#### 1.4 SITUACIÓN FISCAL

Según mediciones del Ministerio de Hacienda y Crédito Público y del Banco de la República, al cierre de 2008 el sector público consolidado arrojó un saldo deficitario de \$678mm, equivalente al 0.1% del PIB. Este balance mejora el registrado en 2007 cuyo déficit fue de -0.7% del PIB y es inferior a la meta establecida en el Marco Fiscal de Mediano Plazo (-0.8%). El sector público no financiero cerró con un superávit de \$331mm, resultado de un déficit de \$11.067mm del Gobierno Nacional Central y de un superávit del Sector Descentralizado de \$11.399mm. Es muy significativo el excelente balance de los Gobiernos Regionales y Locales ya que se estimaba un superávit de \$1.629mm y al cierre fiscal arrojó un saldo de \$5.201mm.

## 1.5 INDICADORES ECONÓMICOS NACIONALES

Tabla 1.5.1  
Colombia. Indicadores Económicos Nacionales  
Trimestres 2007 - 2008

Indicadores Económicos	2007				2008			
	I	II	III	IV	I	II	III	IV
<b>Precios</b>								
IPC (Variación % anual)	5,78	6,03	5,01	5,69	5,93	7,18	7,57	7,18
IPC (Variación % corrida)	3,18	4,55	4,67	5,69	3,41	6,02	5,01	7,18
IPP (Variación % anual)	4,24	-1,01	-0,91	1,27	3,37	7,96	9,79	8,99
IPP (Variación % corrida)	0,61	-1,26	-0,57	1,27	2,70	5,26	7,79	8,99
<b>Tasas de Interés</b>								
Tasa de interés pasiva nominal (% efectivo anual)	7,04	7,69	8,57	8,75	9,34	9,71	9,83	10,09
Tasa de interés activa nominal Banco República (% efectivo anual) 1/	13,42	14,89	16,48	16,74	16,72	17,30	17,26	17,53
<b>Producción, Salarios y Empleo</b>								
Crecimiento del PIB (Variación acumulada corrida real %)	(p)	(p)	(p)	(p)	(p)	(p)	(p)	(p)
Índice de Producción Real de la Industria Manufacturera 2/	8,47	8,06	7,36	7,55	4,11	4,02	3,64	2,53
Total nacional con trilla de café (Variación acumulada corrida real %)	14,83	13,80	11,52	10,54	1,57	0,55	-1,09	-3,45
Total nacional sin trilla de café (Variación acumulada corrida real %)	15,03	13,94	11,67	10,65	1,36	0,35	-1,17	-3,47
Índice de Salarios Real de la Industria Manufacturera 2/								
Total nacional con trilla de café (Variación acumulada corrida real %)	1,12	0,28	-0,10	-0,34	-0,56	-0,77	-1,40	-1,87
Total nacional sin trilla de café (Variación acumulada corrida real %)	1,13	0,30	-0,10	-0,34	-0,60	-0,81	-1,42	-1,88
Tasa de empleo siete áreas metropolitanas (%) 3/	53,69	54,84	55,33	56,63	55,56	55,63	56,34	55,82
Tasa de desempleo siete áreas metropolitanas (%) 3/	12,76	11,20	10,83	9,46	11,93	11,35	11,30	10,48
<b>Agregados Monetarios y Crediticios</b>								
Base monetaria (Variación % anual)	29,09	21,87	12,76	19,91	7,47	9,40	20,29	14,27
M3 (Variación % anual)	24,41	17,00	19,88	18,13	12,96	15,05	15,33	17,77
Cartera neta en moneda legal (Variación % anual)	39,74	30,76	25,89	24,03	21,53	19,43	18,10	18,27
Cartera neta en moneda extranjera (Variación % anual)	-19,18	6,39	70,66	70,97	34,29	24,93	18,64	14,93
Índice General Bolsa de Valores de Colombia - IGBC	10.686,4	10.637,7	10.434,4	10.694,2	8.973,9	9.179,0	9.248,5	7.560,7
<b>Sector Externo</b>								
<b>Balanza de Pagos</b>								
Cuenta corriente (US\$ millones)	-1.981	-1.395	-1.385	-1.076	-1.232	-1.197	-1.672	-2.659,8
Cuenta corriente (% del PIB) 4/	-4,2	-2,7	-2,6	-1,9	-2,1	-1,8	-2,6	-5,1
Cuenta de capital y financiera (US\$ millones)	5.241	2.277	1.720	1.109	1.669	2.223	3.243	2.416,6
Cuenta de capital y financiera (% del PIB) 4/	11,2	4,4	3,2	2,0	2,8	3,4	5,1	4,7
<b>Comercio Exterior de bienes y servicios</b>								
Exportaciones de bienes y servicios (US\$ millones)	7.122	8.297	8.768	10.025	9.827	11.602	11.467	9.692,1
Exportaciones de bienes y servicios (Variación % anual)	11,9	18,0	18,4	29,3	38,0	39,8	30,8	-3,3
Importaciones de bienes y servicios (US\$ millones)	8.368	8.962	9.677	10.409	10.042	11.263	12.040	11.380,5
Importaciones de bienes y servicios (Variación % anual)	27,5	21,5	21,4	23,3	20,0	25,7	24,4	9,3
<b>Tasa de Cambio</b>								
Nominal (Promedio mensual \$ por dólar)	2.201,4	1.923,8	2.117,1	2.014,2	1.846,9	1.712,3	2.066,0	2.252,7
Devaluación nominal (% anual)	-4,35	-25,54	-15,5	-10,01	-16,83	-1,92	7,48	11,36
Real (1994=100 promedio) Fin de trimestre	117,3	107,8	120,6	118,5	112,8	106,6	123,9	122,7
Devaluación real (% anual)	-0,1	-17,7	-2,6	-0,2	-3,8	-1,2	2,8	3,5
<b>Finanzas Públicas 5/</b>								
Ingresos Gobierno Nacional Central (% del PIB)	15,3	18,4	15,6	12,0	18,6	16,9	14,9	13,8
Pagos Gobierno Nacional Central (% del PIB)	16,4	16,6	18,5	20,4	17,7	16,6	17,0	19,7
Deficit(-)/Superávit(+) del Gobierno Nacional Central (% del PIB)	-1,1	1,9	-3,0	-8,4	0,9	0,3	-2,1	-5,9
Ingresos del sector público no financiero (% del PIB)	28,9	33,7	31,3	28,7	27,9	29,4	27,1	n.d.
Pagos del sector público no financiero (% del PIB)	26,0	29,7	30,2	37,7	24,3	25,3	24,4	n.d.
Deficit(-)/Superávit(+) del sector público no financiero (% del PIB)	2,9	4,0	1,2	-9,0	3,5	4,1	2,7	n.d.
Saldo de la deuda del Gobierno Nacional (% del PIB)	32,8	33,1	33,5	32,9	30,3	31,1	32,3	33,5

Fuente: Banco de la República, DANE (MMM Base 2001=100 y PIB Nueva base 2000), Ministerio de Hacienda, CONFIS- Dirección General de Crédito Público, Superintendencia Bancaria, Bolsa de Valores de Colombia.

(pr) Preliminar

(p) Provisional

1/ Calculado como el promedio ponderado por monto de las tasas de crédito de: consumo, preferencial, ordinario y tesorería. Se estableció como la quinta parte de su desembolso diario.

2/ A partir del primer trimestre de 2002 cálculos realizados por el BR con base en los Índices de la Nueva Muestra Mensual Manufacturera Base 2001=100.

3/ En el año 2000 el DANE realizó un proceso de revisión y actualización de la metodología de la Encuesta Nacional de Hogares (ENH), llamada ahora Encuesta Continua de Hogares (ECH), que incorpora los nuevos conceptos para la medición de las variables de ocupados y desocupados entre otros. A partir de enero de 2001 en la ECH los datos de población (ocupada, desocupada e inactiva) se obtienen de las proyecciones demográficas de la Población en Edad de Trabajar (PET), estimados con base en los resultados del censo de 1993, en lugar de las proyecciones en la Población Total (PT). Por lo anterior, a partir de la misma fecha las cifras no son comparables, y los datos correspondientes para las cuatro y las siete áreas metropolitanas son calculados por el Banco de la República.

3A/ No incluye FEN

4/ Calculado con PIB trimestral en millones de pesos corrientes, fuente DANE.

5/ Las cifras del SPNF son netas de transferencias. Los flujos están calculados con el PIB trimestral y los saldos de deuda con el PIB anual.

## 2. SITUACIÓN ECONÓMICA DEPARTAMENTAL

### 2.1 PRODUCTO INTERNO BRUTO

El PIB del departamento de Risaralda fue de \$4.733.355 millones en el 2007 a precios constantes, representando el 1,73% del nacional, mayor en 6,2% al PIB de 2006. Por actividad económica se destacaron resto de la industria 11,23%, trabajos de construcción y obras civiles (9,40%), comercio (6,81%), administración pública (6,19%), servicios a las empresas excepto financieros e inmobiliarios (5,60%), servicios de enseñanza (4,49%), servicios sociales y de salud (4,46%), alimentos, bebidas y tabaco (4,29%), servicios inmobiliarios y de alquiler de vivienda (4,09%) y servicios de transporte terrestre (3,73%).

Gráfico 2.1.1

Risaralda. PIB total y por habitante a precios constantes de 2000  
2000 - 2007<sup>P</sup>

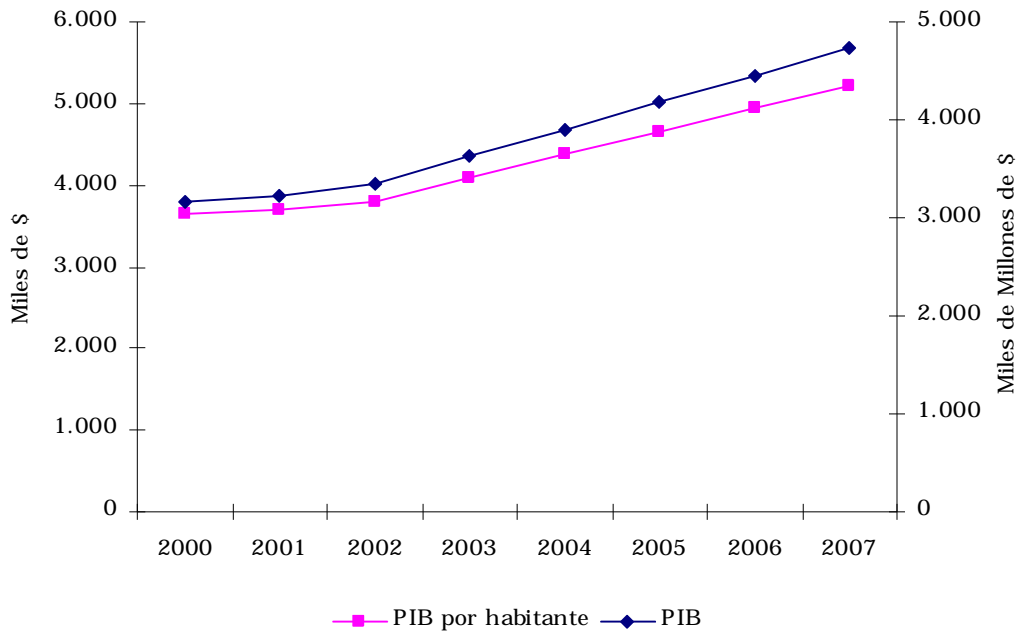

Fuente: DANE - Cuentas Departamentales

<sup>P</sup> Cifras provisionales

PIB (eje derecho), PIB por habitante (eje izquierdo)

## 2.2 PRECIOS

## 2.2.1 Índice de precios al consumidor - IPC -

En el año 2008 la variación acumulada del índice de precios al consumidor a nivel nacional fue de 7,7%, superior en 2,0 puntos porcentuales a la registrada en 2007. Al revisar los resultados de la inflación en la ciudad de Pereira durante el período comprendido entre el 2005 y el 2008 se observa que este indicador ha venido mostrando un comportamiento ascendente. Para el año 2008 la ciudad registra una variación de 7,2%, por encima 1,4 puntos porcentuales al mismo período de 2007 ubicándose por debajo 0,5 puntos porcentuales del nacional, convirtiéndose en la segunda ciudad con más baja variación después de Manizales (6,1%).

Cuadro 2.2.1.1  
Variación del IPC, según ciudades  
Años 2002 - 2008

Ciudades	Años							Diferencia en puntos porcentuales
	2002	2003	2004	2005	2006	2007	2008	
Nacional	7,0	6,5	5,5	4,9	4,5	5,7	7,7	2,0
Barranquilla	7,2	6,9	5,3	5,0	6,0	6,6	7,8	1,2
Bogotá	6,9	6,0	5,4	4,8	4,1	5,6	7,5	1,9
Bucaramanga	7,6	6,4	6,6	5,6	5,5	5,7	8,2	2,5
Cali	7,7	7,2	5,3	4,6	4,3	5,0	7,6	2,6
Cartagena	7,5	7,2	6,5	4,5	5,5	7,2	8,2	1,0
Cúcuta	5,6	5,5	4,6	4,9	6,6	5,2	9,8	4,7
Manizales	6,4	5,9	5,1	4,8	4,8	5,5	6,1	0,5
Medellín	6,1	7,7	5,6	4,8	3,8	6,7	7,7	1,0
Montería	7,3	7,4	6,6	5,7	4,3	5,7	7,6	1,9
Neiva	7,1	6,0	5,0	4,7	5,6	6,4	10,8	4,5
Pasto	8,8	4,9	5,9	5,4	4,2	2,6	7,9	5,2
Pereira	6,7	6,7	5,5	4,5	5,6	5,8	7,2	1,4
Villavicencio	7,6	7,0	5,6	6,3	4,7	6,0	8,1	2,1

Fuente: DANE

Por grupos de gastos básicos, la variación del índice en alimentos se ubicó por encima de 7,2% de Pereira, seguido de transporte y comunicaciones cuya variación fue similar a la presentada por la ciudad, siendo alimentos con 11,8% el que más contribuyó a la variación del período, con un incremento de 1,9 puntos porcentuales en relación al registrado en el 2007, seguido de transporte y comunicaciones (7,2%), incrementándose 3,7 puntos porcentuales. Los productos que registraron las más altas variaciones en sus precios fueron: cebolla (83,2%), arroz (66,6%), otras hortalizas y legumbres secas (57,1%), papa (42,5%), otras frutas frescas (25,3%), otras hortalizas y legumbres frescas (25,2%) y grasas (24,1%). Por su parte, las

menores variaciones se presentaron en otros tubérculos (-17,9%), gas (-16,9%) y televisor (-15,5%).

Por niveles de ingreso la ciudad presentó una tendencia similar a la nacional, siendo el grupo con variación más alta ingresos bajos (9,2% Pereira y 9,0% nacional) seguido por medios (7,2% Pereira y 7,8% nacional) y con menor variación ingresos altos (5,1% Pereira y 5,7% nacional).

Gráfico 2.2.1.1  
Nacional - Pereira. Variación del IPC  
Años 2002 - 2008

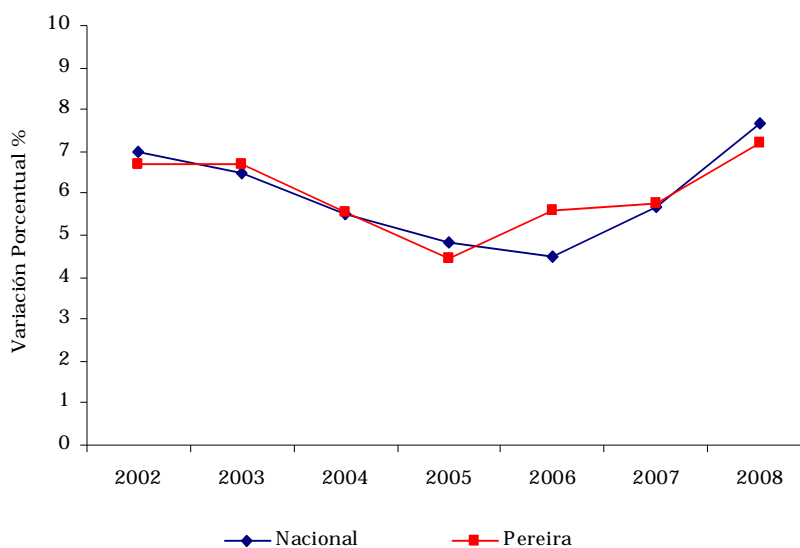

Fuente: DANE.

Cuadro 2.2.1.2  
Nacional - Pereira. Variación porcentual anual del IPC, según grupos de gasto  
Años 2007 - 2008

Grupos de gasto	Nacional		Diferencia porcentual	Pereira		Diferencia porcentual
	2007	2008		2007	2008	
Total grupos	5,7	7,7	2,0	5,8	7,2	1,4
Alimentos	8,5	13,2	4,7	9,9	11,8	1,9
Vivienda	4,3	6,7	2,4	5,7	5,7	0,0
Vestuario	1,7	-0,3	-1,9	0,9	0,6	-0,2
Salud	6,5	5,3	-1,2	4,8	4,6	-0,2
Educación	5,2	6,1	0,9	4,6	5,7	1,1
Cultura, diversión y esparcimiento	2,5	0,0	-2,5	-0,2	1,7	1,9
Transporte y comunicaciones	5,1	5,2	0,2	3,5	7,2	3,7
Gastos varios	4,4	4,5	0,1	5,0	5,1	0,2

Fuente: DANE

## Cuadro 2.2.1.3

Nacional - Pereira. Variación porcentual acumulada del IPC, por niveles de ingreso

Año 2008

Grupos de gasto	Total	Ingresos		
		Altos	Medios	Bajos
Nacional				
Total	7,7	5,7	7,8	9,0
Alimentos	13,2	12,2	13,0	13,8
Vivienda	6,7	6,2	6,9	6,5
Vestuario	-0,3	-0,6	-0,2	-0,2
Salud	5,3	6,2	5,1	5,1
Educación	6,1	6,6	6,1	5,2
Cultura, diversión y esparcimiento	0,0	-0,3	0,2	-0,3
Transporte y comunicaciones	5,2	3,1	6,1	6,8
Gastos varios	4,5	4,9	4,4	4,0
Pereira				
Total	7,2	5,1	7,2	9,2
Alimentos	11,8	10,5	11,5	12,9
Vivienda	5,7	5,2	5,5	6,5
Vestuario	0,6	1,2	0,7	0,1
Salud	4,6	4,3	4,5	5,5
Educación	5,7	6,9	5,6	4,2
Cultura, diversión y esparcimiento	1,7	3,5	1,0	0,4
Transporte y comunicaciones	7,2	3,1	8,0	13,1
Gastos varios	5,1	4,8	5,5	4,7

Fuente: DANE



**Cuadro 2.2.1.4**  
**Nacional - Pereira. Variación anual, contribución y participación del IPC, según grupos y subgrupos**  
**Año 2008**

Grupos y subgrupos	Nacional			Pereira		
	Variación	Contribución	Participación	Variación	Contribución	Participación
Total	7.7	7.67	100.0	7.2	7.20	100.00
1 Alimentos	13.2	4.19	54.64	11.8	3.50	48.56
11 Cereales y productos de panadería	25.5	0.91	11.92	25.0	0.87	12.11
12 Tubérculos y plátanos	32.7	0.62	8.08	25.0	0.42	5.85
13 Hortalizas y legumbres	28.7	0.61	7.95	27.8	0.59	8.23
14 Frutas	24.5	0.39	5.08	20.9	0.29	3.99
15 Carnes y derivados de la carne	5.6	0.36	4.72	4.5	0.33	4.52
16 Pescados y otros de mar	6.5	0.04	0.57	7.9	0.04	0.50
17 Lácteos, grasas y huevos	11.0	0.57	7.47	8.9	0.46	6.39
18 Alimentos varios	4.4	0.17	2.19	3.5	0.13	1.77
19 Comidas fuera del hogar	8.0	0.51	6.66	8.5	0.37	5.20
2 Vivienda	6.7	1.67	21.75	5.7	1.42	19.71
21 Gastos de ocupación de la vivienda	5.3	0.90	11.78	5.6	0.89	12.39
22 Combustibles y servicios públicos	11.6	0.54	7.03	6.6	0.28	3.95
23 Muebles del hogar	3.0	0.01	0.12	6.0	0.04	0.61
24 Aparatos domésticos	-1.9	-0.01	-0.07	-1.1	0.00	-0.07
25 Utensilios domésticos	3.0	0.02	0.22	2.7	0.02	0.32
26 Ropa del hogar	1.8	0.01	0.08	3.2	0.02	0.28
27 Artículos para limpieza	10.3	0.20	2.59	8.8	0.16	2.24
3 Vestuario	-0.3	-0.01	-0.16	0.6	0.03	0.47
31 Vestuario	-1.1	-0.04	-0.48	0.2	0.01	0.10
32 Calzado	-0.9	-0.01	-0.11	0.4	0.00	0.06
33 Servicio de vestuario y calzado	6.3	0.03	0.43	5.4	0.02	0.31
4 Salud	5.3	0.25	3.24	4.6	0.21	2.98
41 Servicios profesionales	5.1	0.10	1.28	3.8	0.08	1.06
42 Bienes y artículos para la salud	4.6	0.11	1.48	4.6	0.11	1.50
43 Gastos de aseguramiento privado en salud	11.7	0.04	0.48	11.4	0.03	0.42
5 Educación	6.1	0.30	3.96	5.7	0.20	2.73
51 Instrucción y enseñanza	6.5	0.26	3.35	5.6	0.15	2.11
52 Artículos escolares y otros relacionados	4.5	0.05	0.61	6.0	0.04	0.62
6 Cultura, diversión y esparcimiento	0.0	0.00	-0.01	1.7	0.08	1.10
61 Artículos culturales y otros relacionados	-2.4	-0.01	-0.14	-1.1	-0.01	-0.08
62 Aparatos para la diversión y esparcimiento	-11.2	-0.04	-0.48	-12.7	-0.09	-1.26
63 Servicios, afines, distracciones, esparcimiento	2.0	0.05	0.60	5.2	0.18	2.44
7 Transporte y comunicaciones	5.2	0.88	11.47	7.2	1.25	17.37
71 Transporte personal	4.4	0.31	4.01	4.1	0.33	4.57
72 Transporte público	6.3	0.49	6.35	13.4	0.92	12.72
73 Comunicaciones	4.0	0.08	1.11	0.2	0.01	0.08
8 Gastos varios	4.5	0.39	5.11	5.1	0.51	7.09
81 Bebidas alcohólicas, tabaco, cigarrillo	5.1	0.03	0.44	5.3	0.04	0.55
82 Artículos para el aseo, cuidado personal	3.0	0.11	1.39	3.7	0.15	2.02
83 Artículos de joyería y otros personales	10.0	0.06	0.77	9.8	0.11	1.57
84 Otros bienes y servicios	5.0	0.19	2.51	5.1	0.21	2.96

Fuente: DANE

Cuadro 2.2.1.5  
Pereira. Variación acumulada, participación y contribución del IPC,  
según principales gastos básicos  
Año 2008

Gasto básico	Variación	Participación	Contribución
30 mayores			
Arrendamiento imputado	5,9	8,3	0,6
Arroz	66,6	7,94	0,57
Papa	42,5	5,7	0,41
Buseta	18,2	5,36	0,39
Combustible (gasolina)	12,9	4,71	0,34
Energía eléctrica	11,7	4,34	0,31
Bus urbano	18,3	3,8	0,27
Arrendamiento efectivo	5,6	3,57	0,26
Cebolla	83,2	3,52	0,25
Almuerzo	8,5	3,48	0,25
Taxi	13,0	3,23	0,23
Otras frutas frescas	25,3	3,14	0,23
Servicios bancarios	5,1	2,94	0,21
Carne de res	3,8	2,93	0,21
Otros productos de panadería	10,5	2,06	0,15
Otras hortalizas y legumbres frescas	25,2	2,01	0,15
Aceites	24,0	1,87	0,13
Argollas	16,9	1,61	0,12
Medicinas	5,1	1,51	0,11
Huevos	14,8	1,41	0,1
Servicios relacionados con diversión	5,5	1,41	0,1
Leche	3,3	1,33	0,1
Grasas	24,1	1,13	0,08
Servicios de turismo	15,3	1,11	0,08
Artículos para la higiene corporal	5,7	1,1	0,08
Pan	11,1	1	0,07
Frijol	12,3	0,98	0,07
Otras hortalizas y legumbres secas	57,1	0,95	0,07
Acueducto, alcantarillado y aseo	6,2	0,93	0,07
Jabones	11,0	0,86	0,06
15 menores			
Aparatos ortopédicos u ortésicos	-2,5	-0,04	0
Lavadora	-3,9	-0,06	0
Alquiler de videos y juegos electrónicos	-11,4	-0,06	0
Relojes	-2,1	-0,08	-0,01
Otros tubérculos	-17,9	-0,09	-0,01
Otros artículos relacionados con cultura	-10,0	-0,12	-0,01
Revelado de fotografía	-6,2	-0,14	-0,01
Equipo de sonido	-11,4	-0,26	-0,02
Otros aparatos de video e imagen	-9,8	-0,3	-0,02
Otros vehículos para transporte	-3,8	-0,3	-0,02
Otras prendas de vestir para mujer	-5,7	-0,5	-0,04
Televisor	-15,5	-0,66	-0,05
Panela	-7,0	-0,88	-0,06
Vehículos	-2,5	-0,9	-0,06
Gas	-16,9	-1,32	-0,1

Fuente: DANE

## 2.3 EMPLEO

### 2.3.1 Mercado laboral

En el Área Metropolitana de Pereira - Dosquebradas - La Virginia la tasa de desempleo en el año 2008 fue de 13,8%, registrándose un incremento de 0,3 puntos porcentuales en relación al 2007; en el mismo período la tasa de ocupación reflejó un incremento de 0,5 puntos, al pasar de 50,2% en 2007 a 50,7% en 2008, ubicados principalmente en el comercio, restaurantes y hoteles (32,08%), seguido de servicios comunales, sociales y personales (22,08%), industria manufacturera (17,50%) y tanto construcción como actividades inmobiliarias, empresariales y de alquiler, que registraron el mismo porcentaje (7,50%). Por su parte, la tasa de subempleo registró una disminución de 2,4 puntos porcentuales.

#### Cuadro 2.3.1

#### Pereira, Dosquebradas y La Virginia. Indicadores laborales Promedio enero - diciembre años 2007 - 2008

Concepto	2007	2008
% Población en edad de trabajar	80,2	80,7
Tasa global de participación	58,0	58,8
Tasa de ocupación	50,2	50,7
Tasa de desempleo	13,5	13,8
T.D. Abierto	12,9	13,1
T.D. Oculto	0,6	0,7
Tasa de subempleo	26,6	24,3
Insuficiencia de horas	6,7	5,7
Empleo inadecuado por competencias	11,7	9,2
Empleo inadecuado por ingresos	23,7	21,9
Población total (miles)	581	586
Población en edad de trabajar (miles)	466	472
Población económicamente activa (miles)	270	278
Ocupados (miles)	234	240
Desocupados (miles)	37	38
Abiertos (miles)	35	36
Ocultos (miles)	2	2
Inactivos (miles)	196	195
Subempleados subjetivos (miles)	72	67
Insuficiencia de horas	18	16
Empleo inadecuado por competencias	32	25
Empleo inadecuado por ingresos	64	61
Subempleados objetivos (miles)	21	26
Insuficiencia de horas	6	7
Empleo inadecuado por competencias	11	11
Empleo inadecuado por ingresos	18	24

Fuente: DANE - Encuesta Continua de Hogares

La tasa global de participación aumentó en 0,8 puntos en 2008, como consecuencia del aumento de 2,8% en la población económicamente activa y de 1,3% en la población en edad de trabajar. La población inactiva disminuyó en 0,6%, pasó de 196 mil en el 2007 a 195 mil en el 2008, correspondiendo el 46,12% a amas de casa, el 32,85% a estudiantes y el 21,03% restante a incapacitados, rentistas, jubilados y otros.

Gráfico 2.3.1

Pereira, Dosquebradas y La Virginia. Distribución de ocupados según posición ocupacional  
Promedio enero - diciembre año 2008

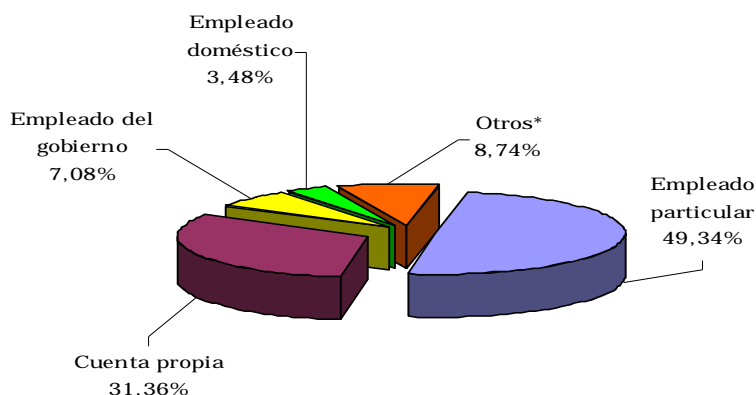

Fuente: DANE - Encuesta Continua de Hogares

\*Incluye patrón o empleador; trabajador familiar sin remuneración; jornalero o peón; trabajador familiar sin remuneración en otras empresas; y otro.

Cuadro 2.3.2

Pereira, Dosquebradas y La Virginia. Ocupados según rama de actividad  
Promedio enero - diciembre años 2004 - 2008

Concepto	2004	2005	2006	2007	2008
Total Ocupados (miles)	233	239	238	234	240
Industria manufacturera	47	47	39	41	42
Construcción	14	16	19	17	18
Comercio, restaurantes y hoteles	75	76	78	76	77
Transporte, almacenamiento y comunicaciones	18	20	20	20	20
Intermediación financiera	4	4	4	4	4
Actividades inmobiliarias, empresariales y de alquiler	15	15	16	17	18
Servicios comunales, sociales y personales	50	52	50	52	53
Otras ramas <sup>1</sup>	9	9	12	7	8
No informa	0	0	0	0	0

Fuente: DANE - Encuesta Continua de Hogares

<sup>1</sup> Agricultura, pesca, ganadería, caza y silvicultura; explotación de minas y canteras; y suministro de electricidad gas y agua.

**Cuadro 2.3.3**  
**Pereira. Inactivos**  
**Promedio enero - diciembre años 2004 - 2008**

Año	Total inactivos (miles)	Estudiando (miles)	Oficios del Hogar (miles)	Otros* (miles)
2004	166	57	83	27
2005	169	60	83	26
2006	183	65	87	31
2007	196	65	95	35
2008	195	64	90	41

Fuente: DANE - Encuesta Continua de Hogares

\*Otros: Incapacitado permanente para trabajar, rentista, pensionado o jubilado y personas que no les llama la atención o creen que no vale la pena trabajar.

**Cuadro 2.3.4**  
**Risaralda, Dosquebradas y La Virginia. Indicadores laborales**  
**Promedio enero - diciembre años 2006 - 2007**

Concepto	2006	2007
% población en edad de trabajar	78,7	78,9
Tasa global de participación	58,0	55,0
Tasa de ocupación	50,6	48,4
Tasa de desempleo	12,7	12,0
T.D. Abierto	11,8	11,3
T.D. Oculto	0,9	0,7
Tasa de subempleo	28,1	25,2
Insuficiencia de horas	9,0	5,7
Empleo inadecuado por competencias	5,0	10,8
Empleo inadecuado por ingresos	24,3	22,6
Población total	1.042	1.058
Población en edad de trabajar	820	835
Población económicamente activa	475	459
Ocupados	415	404
Desocupados	61	55
Abiertos	56	52
Ocultos	4	3
Inactivos	344	376
Subempleados	133	116
Insuficiencia de horas	43	26
Empleo inadecuado por competencias	24	49
Empleo inadecuado por ingresos	116	104

Fuente: DANE - Encuesta Continua de Hogares

2.4 MOVIMIENTO DE SOCIEDADESE<sup>1</sup>

## 2.4.1 Sociedades constituidas

## Cuadro 2.4.1.1

Risaralda. Sociedades constituidas por actividad económica  
Años 2005 - 2008

Millones de pesos corrientes

Actividad económica	Año								Var. % 08/07
	2005		2006		2007		2008		
	No.	Valor	No.	Valor	No.	Valor	No.	Valor	
Total	446	42.620	482	35.535	481	49.194	512	34.867	-29,1
Agropecuario	20	14.232	41	4.380	23	727	21	2.734	275,8
Minería	4	603	7	592	3	280	5	185	-33,9
Industria	40	1.115	48	1.548	42	2.025	32	3.188	57,4
Electricidad, gas y agua	3	8.429	2	200	-	-	1	78	-
Construcción	29	2.284	30	3.601	45	9.875	36	5.224	-47,1
Comercio	164	8.167	152	6.978	156	15.748	163	11.017	-30,0
Transporte	33	1.391	32	2.618	25	2.027	28	1.700	-16,1
Seguros y Finanzas	112	4.986	122	13.651	89	14.573	82	6.335	-56,5
Servicios	41	1.413	48	1.966	98	3.938	144	4.406	11,9

Fuente: Cámara de Comercio de Pereira. Investigaciones Económicas. Cálculos Centro Regional de Estudios Económicos (CREE). Banco de la República Manizales.

## Gráfico 2.4.1.1

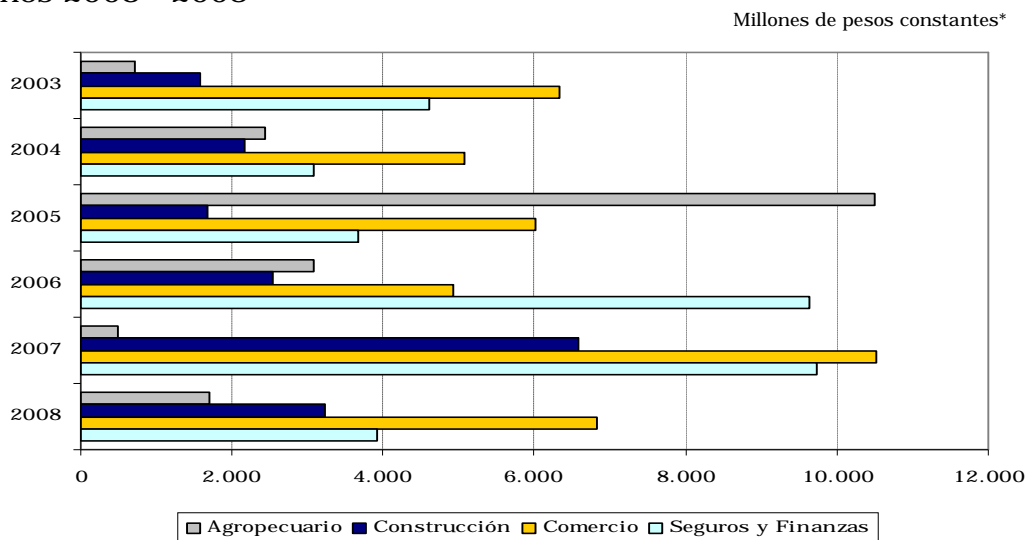
Risaralda. Evolución de las sociedades constituidas por principales actividades económicas  
Años 2003 - 2008

Fuente: Cámara de Comercio de Pereira. Investigaciones Económicas. Cálculos Centro Regional de Estudios Económicos (CREE). Banco de la República Manizales.

\* Cifras deflactadas con base en el IPC. Total Nacional. Base Diciembre 2000 = 100.

<sup>1</sup> La Cámara de Comercio de Pereira no incluye los municipios de Dosquebradas y Santa Rosa de Cabal.

De acuerdo con los datos suministrados por la Cámara de Comercio de Pereira, en el año 2008 en su jurisdicción, se constituyó el mayor número de sociedades de los últimos cinco años, al registrar 512 nuevas empresas; sin embargo, el valor que alcanzó, \$34.867 millones, fue menor en 29,1% al reportado en igual período del año anterior, como consecuencia de la disminución en los sectores de la construcción, 47,1%, el comercio, 30,0%, y los seguros y finanzas, 56,5%, los cuales representaron el 64,75% del total.

## 2.4.2 Sociedades reformadas

### Cuadro 2.4.2.1

#### Risaralda. Sociedades reformadas por actividad económica Años 2005 - 2008

Millones de pesos corrientes

Actividad económica	Año								Var. % 08/07
	2005		2006		2007		2008		
	No.	Valor	No.	Valor	No.	Valor	Valor		
Total	114	24.985	125	34.731	131	54.692	104	72.238	32,1
Agropecuario	4	1.917	2	210	1	80	5	1.215	---
Minería	1	332	1	30	-	-	-	-	-
Industria	6	1.011	6	1.958	9	1.505	6	1.090	-27,6
Electricidad, gas y agua	-	-	-	-	1	4.301	1	45.002	---
Construcción	7	654	7	4.269	14	17.317	13	4.578	-73,6
Comercio	39	9.665	56	15.573	47	26.713	43	6.277	-76,5
Transporte	11	5.814	9	6.240	10	-17.756	4	1.465	(-)
Seguros y Finanzas	29	4.065	29	3.891	27	11.684	15	5.242	-55,1
Servicios	17	1.527	15	2.559	22	10.849	17	7.369	-32,1

Fuente: Cámara de Comercio de Pereira. Investigaciones Económicas. Cálculos Centro Regional de Estudios Económicos (CREE). Banco de la República Manizales.

Las sociedades reformadas exhibieron un ascenso de 32,1% al valorar \$72.238 millones en el 2008; este excelente comportamiento se explica por el crecimiento del sector de electricidad, gas y agua, que pasó de \$4.301 millones en el 2007 a \$45.002 millones en 2008, representando el 62,30% del valor de las reformas; asimismo, el sector agropecuario reportó una evolución superior al 1.000%, aunque no fue representativo en el total. Un panorama negativo evidenciaron los demás sectores, al presentar contracciones superiores al 27,0%.

## Gráfico 2.4.2.1

Risaralda. Participación de las sociedades reformadas por principales actividades económicas

Acumulado años 2003 - 2008

Millones de pesos constantes\*

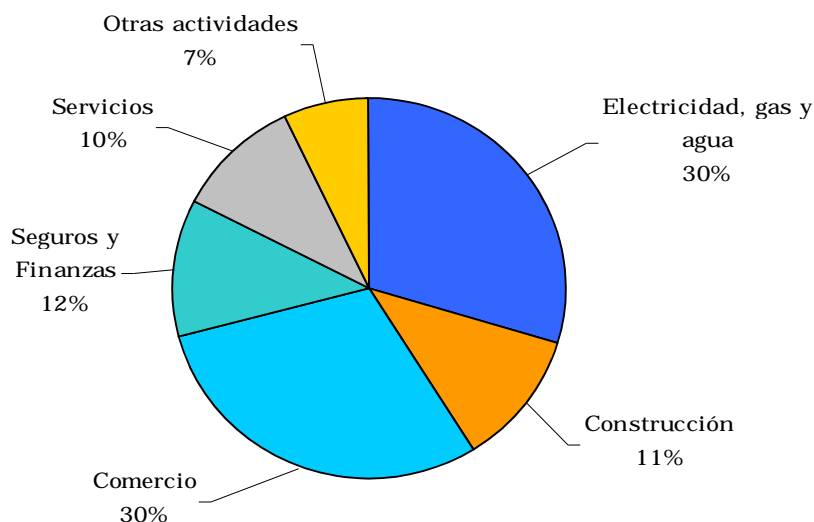

Fuente: Cámara de Comercio de Pereira. Investigaciones Económicas. Cálculos Centro Regional de Estudios Económicos (CREE). Banco de la República Manizales.

Otras actividades: Incluye los demás sectores.

\* Cifras deflactadas con base en el IPC. Total Nacional. Base Diciembre 2000 = 100.

## 2.4.3 Sociedades disueltas y liquidadas

## Cuadro 2.4.3.1

Risaralda. Sociedades disueltas y liquidadas por actividad económica

Años 2005 - 2008

Millones de pesos corrientes

Actividad económica	Año								Var. % 08/07
	2005		2006		2007		2008		
	No.	Valor	No.	Valor	No.	Valor	Valor		
Total	174	14.840	169	7.352	164	7.336	158	16.954	131,1
Agropecuario	11	977	4	162	7	163	8	103	-36,8
Minería	-	-	1	110	2	30	2	70	133,3
Industria	11	1.621	15	558	10	630	10	255	-59,5
Electricidad, gas y agua	2	3	1	-	-	-	-	-	-
Construcción	11	5.460	11	621	13	698	7	11.293	---
Comercio	58	3.423	67	2.585	54	1.934	60	2.017	4,3
Transporte	30	1.758	20	569	20	538	8	99	-81,6
Seguros y Finanzas	36	1.139	34	2.403	26	2.609	23	2.649	1,6
Servicios	15	460	16	343	32	736	40	468	-36,4

Fuente: Cámara de Comercio de Pereira. Investigaciones Económicas. Cálculos CREE Manizales. Banco de la República.



Aunque el número de sociedades liquidadas en 2008 fue inferior en seis al del año anterior, el monto fue superior en 131,1%, al pasar de \$7.336 millones a \$16.954 millones, situación que se concentró, en especial, en la actividad de la construcción, donde se cerraron siete empresas por valor de \$11.293 millones. De igual manera, el sector comercial observó una evolución negativa, al disolverse el mayor número de sociedades durante este periodo, 60 en total, por \$2.017 millones.

### Gráfico 2.4.3.1

Risaralda. Evolución de las sociedades disueltas y liquidadas por principales actividades económicas  
Años 2003 - 2008

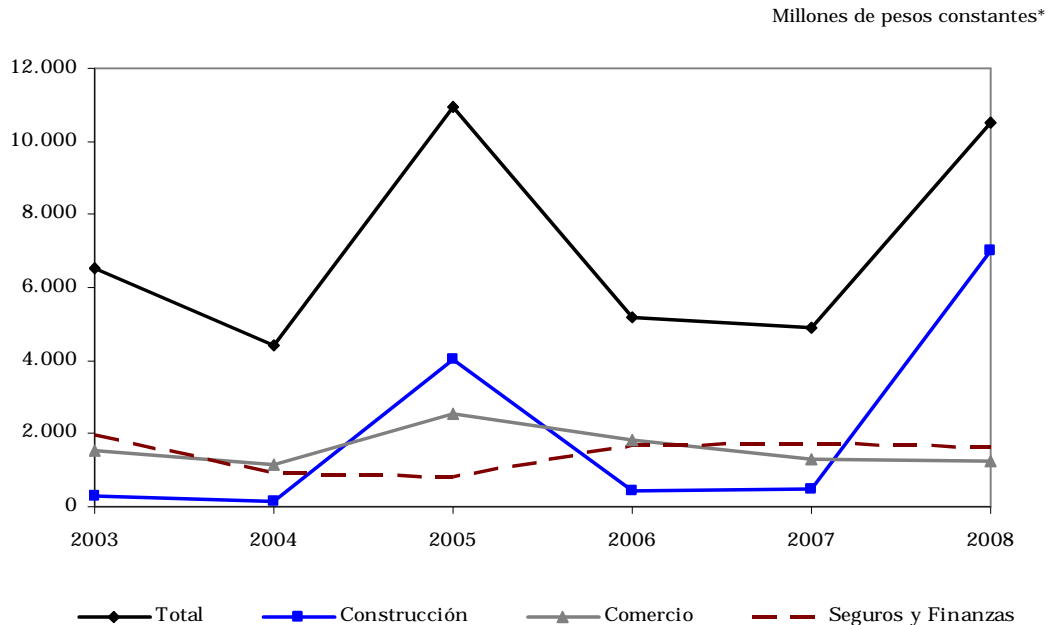

Fuente: Cámara de Comercio de Pereira. Investigaciones Económicas. Cálculos Centro Regional de Estudios Económicos (CREE). Banco de la República Manizales.

\* Cifras deflactadas con base en el IPC. Total Nacional. Base Diciembre 2000 = 100.

### 2.4.4 Capital neto suscrito

La inversión neta en sociedades al finalizar el año 2008 totalizó \$90.151 millones, reportando una reducción de 6,6% frente al año anterior. El resultado adverso se debe al mayor valor de sociedades liquidadas y a la menor inversión en constitución. Por actividades, el mejor comportamiento lo exhibió el capital registrado en electricidad, gas y agua, el cual pasó de \$4.301 millones a \$45.080 millones, cifra que representó el 50,00% del total. Igual situación se advierte en el sector agropecuario al presentar una recuperación importante, 496,8% de crecimiento, después de haber registrado el año anterior una fuerte contracción. Por el contrario, la construcción presentó el peor resultado, al tener una inversión negativa de \$1.421 millones.

**Cuadro 2.4.4.1**  
**Risaralda. Capital neto suscrito por actividad económica**  
**Años 2005 - 2008**

Actividad económica	Millones de pesos corrientes				Var. % 08/07
	Año				
	2005	2006	2007	2008	
Total	52.765	62.913	96.550	90.151	-6,6
Agropecuario	15.172	4.428	644	3.846	496,8
Minería	935	512	250	115	-54,0
Industria	505	2.948	2.900	4.023	38,7
Electricidad, gas y agua	8.427	200	4.301	45.080	---
Construcción	-2.523	7.249	26.494	-1.491	-105,6
Comercio	14.409	19.965	40.527	15.277	-62,3
Transporte	5.448	8.290	-16.267	3.066	-118,8
Seguros y Finanzas	7.912	15.139	23.648	8.928	-62,2
Servicios	2.480	4.182	14.052	11.307	-19,5

Fuente: Cámara de Comercio de Pereira. Investigaciones Económicas. Cálculos CREE Manizales. Banco de la República.

**Gráfico 2.4.4.1**  
**Risaralda. Comportamiento del capital neto suscrito**  
**Años 2003 - 2008**

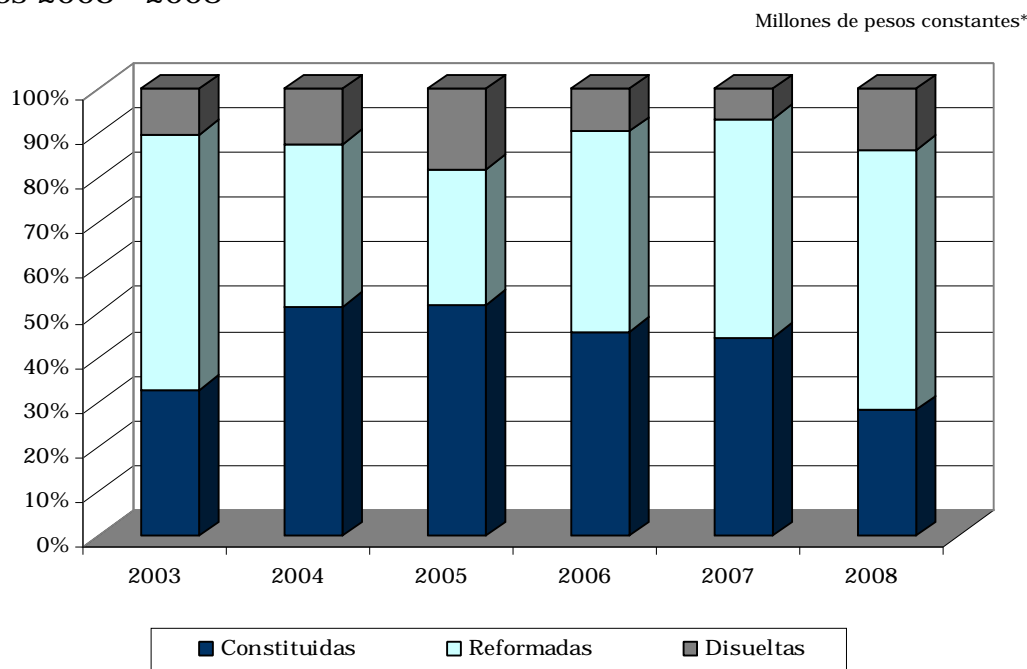

Fuente: Cámara de Comercio de Pereira. Investigaciones Económicas. Cálculos Centro Regional de Estudios Económicos (CREE). Banco de la República Manizales.

\* Cifras deflactadas con base en el IPC. Total Nacional. Base Diciembre 2000 = 100.

## 2.5 SECTOR EXTERNO

### 2.5.1 Exportaciones no tradicionales

Durante el año 2008 las exportaciones no tradicionales del departamento del Risaralda llegaron a 165.995 miles de dólares FOB, superior en 4,1% a las del 2007; el Departamento participó con el 0,94% del total nacional. El sector industrial participó con el 99,14% del total de exportaciones del departamento y dentro de este sector se destacaron las ventas de productos alimenticios y bebidas (23,85%), fabricación de maquinaria y aparatos eléctricos (17,22%), fabricación de otros tipos de equipo de transporte (15,45%), fabricación de prendas de vestir; preparado y teñido de pieles (10,25%) y fabricación de papel, cartón y productos de papel y cartón (9,31%), pero los que contribuyeron más a la variación de las exportaciones en el departamento fueron los productos alimenticios y bebidas con el 9,74%. El mayor comprador del Departamento continúa siendo Venezuela (35,35%), seguido de Estados Unidos (13,95%) y Ecuador (11,84%).

#### Cuadro 2.5.1.1

Risaralda. Exportaciones no tradicionales registradas en valores FOB, según países de destino  
Años 2007 - 2008<sup>p</sup>

Países	FOB US\$ miles		Participación %		Variación %	Contribución puntual a la variación
	2007	2008	2007	2008		
Total	159.463	165.995	100,00	100,00	4,1	4,10
Venezuela	67.760	58.673	42,49	35,35	-13,4	-5,70
Estados Unidos	23.895	23.155	14,98	13,95	-3,1	-0,46
Ecuador	14.416	19.646	9,04	11,84	36,3	3,28
Chile	5.626	9.564	3,53	5,76	70,0	2,47
Trinidad y Tobago	3.197	7.113	2,01	4,29	122,5	2,46
Perú	3.372	4.572	2,11	2,75	35,6	0,75
China	1.569	4.526	0,98	2,73	188,4	1,85
Jamaica	1.456	3.584	0,91	2,16	146,1	1,33
México	3.894	3.011	2,44	1,81	-22,7	-0,55
Panamá	4.630	2.847	2,90	1,72	-38,5	-1,12
Otros países	29.647	29.304	18,59	17,65	-1,2	-0,22

Fuente: DANE - DIAN. Cálculos: DANE

<sup>p</sup> Cifras provisionales

## Cuadro 2.5.1.2

Risaralda. Exportaciones no tradicionales registradas en valores FOB, según clasificación CIIU Rev. 3  
Años 2007 - 2008<sup>P</sup>

División	Descripción	FOB US\$ miles		Participación %		Variación %	Contribución puntual a la variación
		2007	2008	2007	2008		
	Total	159.463	165.995	100,00	100,00	4,1	4,10
A	Sector agrícola, ganadería, caza y silvicultura	1.192	449	0,75	0,27	-62,4	-0,47
01	Agricultura, ganadería y caza	1.093	362	0,69	0,22	-66,8	-0,46
02	Silvicultura y extracción de madera	99	86	0,06	0,05	-12,8	-0,01
B	Pesca	834	978	0,52	0,59	17,3	0,09
05	Pesca, producción de peces en criaderos y granjas piscícolas	834	978	0,52	0,59	17,3	0,09
C	Sector minero	0	0	0,00	0,00	(-)	0,00
14	Extracción de minerales metalíferos	0	0	0,00	0,00	(-)	0,00
D	Sector industrial	157.426	164.568	98,72	99,14	4,5	4,48
15	Productos alimenticios y bebidas	24.068	39.595	15,09	23,85	64,5	9,74
17	Fabricación de productos textiles	11.554	10.852	7,25	6,54	-6,1	-0,44
18	Fabricación de prendas de vestir; preparado y teñido de pieles	18.392	17.016	11,53	10,25	-7,5	-0,86
19	Curtido y preparado de cueros; fabricación de calzado; fabricación de artículos de viaje, maletas, bolsos de mano y similares; artículos de talabartería y guarnicionería	5.023	2.679	3,15	1,61	-46,7	-1,47
20	Transformación de la madera y fabricación de productos de madera y de corcho, excepto muebles; fabricación de artículos de cestería y espartería	598	815	0,38	0,49	36,3	0,14
21	Fabricación de papel, cartón y productos de papel y cartón	17.221	15.455	10,80	9,31	-10,3	-1,11
22	Actividades de edición e impresión y de reproducción de grabaciones	308	334	0,19	0,20	8,3	0,02
23	Coquización, fabricación de productos de la refinación del petróleo y combustible nuclear	0	2	0,00	0,00	(-)	0,00
24	Fabricación de sustancias y productos químicos	1.122	1.003	0,70	0,60	-10,6	-0,07
25	Fabricación de productos de caucho y plástico	2.703	3.852	1,69	2,32	42,5	0,72
26	Fabricación de otros productos minerales no metálicos	3.395	2.724	2,13	1,64	-19,8	-0,42
27	Fabricación de productos metalúrgicos básicos	5.750	9.704	3,61	5,85	68,8	2,48
28	Fabricación de productos elaborados de metal, excepto maquinaria y equipo	220	758	0,14	0,46	245,1	0,34
29	Fabricación de maquinaria y equipo NCP <sup>1</sup>	1.441	2.976	0,90	1,79	106,4	0,96
31	Fabricación de maquinaria y aparatos eléctricos NCP <sup>1</sup>	30.180	28.586	18,93	17,22	-5,3	-1,00
32	Fabricación de equipo y aparatos de radio, televisión y comunicaciones	120	190	0,08	0,11	58,5	0,04
33	Fabricación de instrumentos médicos, ópticos y de precisión y fabricación de relojes	313	276	0,20	0,17	-11,9	-0,02
34	Fabricación de vehículos automotores, remolques y semirremolques	652	350	0,41	0,21	-46,3	-0,19
35	Fabricación de otros tipos de equipo de transporte	32.257	25.651	20,23	15,45	-20,5	-4,14
36	Fabricación de muebles; industrias manufactureras NCP <sup>1</sup>	2.106	1.690	1,32	1,02	-19,8	-0,26
37	Reciclaje	0	61	0,00	0,04	(-)	0,04
0	Otras actividades de servicios comunitarios, sociales y personales	1	0	0,00	0,00	-100,0	0,00
92	Actividades de esparcimiento y actividades culturales y deportivas <sup>3</sup>	1	0	0,00	0,00	-100,0	0,00
00	Menajes	11	0	0,01	0,00	-100,0	-0,01
00	Menajes	11	0	0,01	0,00	-100,0	-0,01

Fuente: DANE - DIAN. Cálculos: DANE

(-) Indefinido

<sup>1</sup>NCP No clasificado previamente

<sup>P</sup> Cifras provisionales

## Gráfico 2.5.1.1

Risaralda. Exportaciones no tradicionales registradas en valores FOB, según países de destino  
Años 2007 - 2008<sup>P</sup>

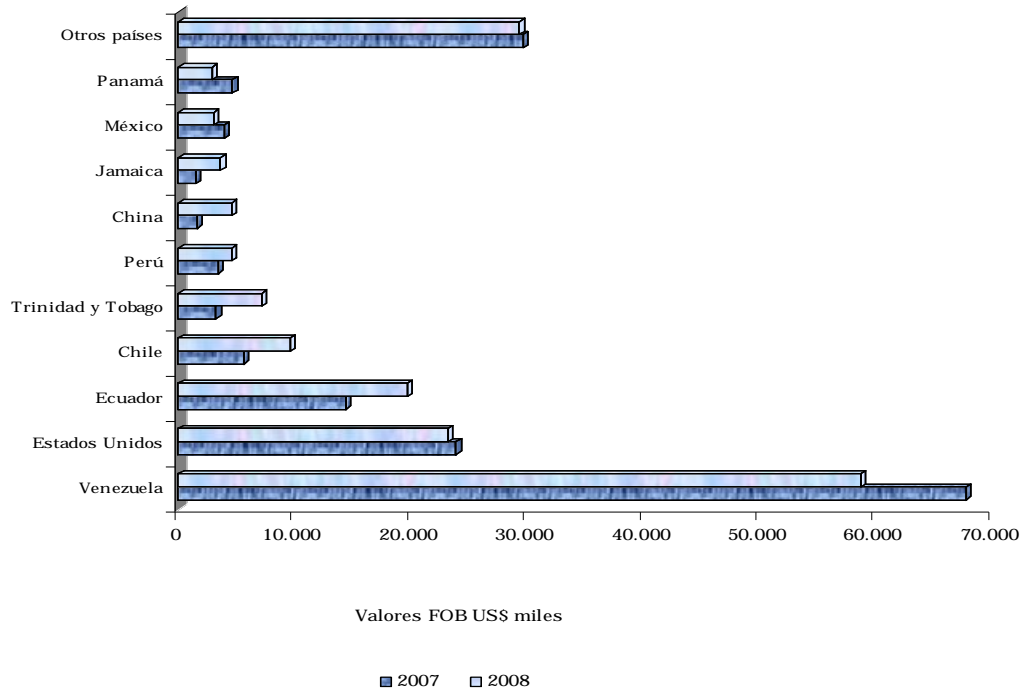

Fuente: DANE - DIAN. Cálculos: DANE  
<sup>P</sup> Cifras provisionales

## 2.5.2 Importaciones

Respecto a las importaciones realizadas por el departamento de Risaralda durante el año 2008 ascendieron a 258.538 miles de dólares CIF, representando una variación de 7,6% con relación a 2007. El Departamento participó con el 0,65% del total nacional. El 97,08% de las importaciones corresponden al sector industrial donde se destacan la fabricación de otros tipos de equipos de transporte (29,71%) disminuyendo su participación en 0,33 puntos porcentuales en relación al 2007 (30,03%), con una contribución puntual a la variación de 1,94%, seguido de la fabricación de maquinaria y equipo (13,29%) cuya contribución fue 2,68%, fabricación maquinaria y aparatos eléctricos (7,23%) y fabricación de productos textiles (6,35%). Según CUODE, de las importaciones del Departamento se destacaron los vehículos de transporte particular (28,41%), inferior 0,66 puntos porcentuales comparada con la participación de 2007, contribuyendo a la variación con 1,51%, productos mineros elaborados (8,74%), maquinaria industrial (8,16%) y productos partes y accesorios de equipo de transporte (8,09%).

## Cuadro 2.5.2.1

## Risaralda. Importaciones registradas en valores CIF, según clasificación CIIU Rev. 3

Años 2007 - 2008<sup>P</sup>

División	Descripción	CIF US\$ miles		Participación %		Variación	Contribución puntual a la variación
		2007	2008	2007	2008		
	Total	240.252	258.538	100,00	100,00	7,6	7,61
A	Sector agrícola, ganadería, caza y silvicultura	6.426	7.221	2,67	2,79	12,4	0,33
01	Agricultura, ganadería y caza	6.426	7.221	2,67	2,79	12,4	0,33
C	Sector Minero	0	17	0,00	0,01	(-)	0,01
14	Explotación de minerales no metálicos	0	17	0,00	0,01	(-)	0,01
D	Sector industrial	233.382	250.978	97,14	97,08	7,5	7,32
15	Productos alimenticios y bebidas	7.430	4.713	3,09	1,82	-36,6	-1,13
17	Fabricación de productos textiles	14.160	16.428	5,89	6,35	16,0	0,94
18	Fabricación de prendas de vestir; preparado y teñido de pieles	2.233	1.691	0,93	0,65	-24,3	-0,23
19	Curtido y preparado de cueros; fabricación de calzado; fabricación de artículos de viaje, maletas, bolsos de mano y similares; artículos de talabartería y guarnicionería	544	700	0,23	0,27	28,8	0,07
20	Transformación de la madera y fabricación de productos de madera y de corcho, excepto muebles; fabricación de artículos de cestería y espartería	917	718	0,38	0,28	-21,7	-0,08
21	Fabricación de papel, cartón y productos de papel y cartón	15.375	16.399	6,40	6,34	6,7	0,43
22	Actividades de edición e impresión y de reproducción de grabaciones	1.024	807	0,43	0,31	-21,2	-0,09
23	Coquización, fabricación de productos de la refinación del petróleo y combustible nuclear	2.542	4.279	1,06	1,65	68,3	0,72
24	Fabricación de sustancias y productos químicos	10.767	12.339	4,48	4,77	14,6	0,65
25	Fabricación de productos de caucho y plástico	7.774	8.925	3,24	3,45	14,8	0,48
26	Fabricación de otros productos minerales no metálicos	2.713	3.166	1,13	1,22	16,7	0,19
27	Fabricación de productos metalúrgicos básicos	15.508	15.557	6,45	6,02	0,3	0,02
28	Fabricación de productos elaborados de metal, excepto maquinaria y equipo	4.178	4.360	1,74	1,69	4,4	0,08
29	Fabricación de maquinaria y equipo NCP <sup>1</sup>	27.918	34.352	11,62	13,29	23,0	2,68
30	Fabricación de maquinaria de oficina, contabilidad e informática	1.820	1.062	0,76	0,41	-41,6	-0,32
31	Fabricación de maquinaria y aparatos eléctricos NCP <sup>1</sup>	15.022	18.687	6,25	7,23	24,4	1,53
32	Fabricación de equipo y aparatos de radio, televisión y comunicaciones	7.732	5.853	3,22	2,26	-24,3	-0,78
33	Fabricación de instrumentos médicos, ópticos y de precisión y fabricación de relojes	3.484	4.149	1,45	1,60	19,1	0,28
34	Fabricación de vehículos automotores, remolques y semirremolques	16.795	15.182	6,99	5,87	-9,6	-0,67
35	Fabricación de otros tipos de equipo de transporte ncp	72.153	76.805	30,03	29,71	6,4	1,94
36	Fabricación de muebles; industrias manufactureras NCP <sup>1</sup>	3.283	4.807	1,37	1,86	46,4	0,63
37	Reciclaje de desperdicios y desechos metálicos	9	0	0,00	0,00	-100,0	0,00
G	Comercio al por mayor y al por menor	207	94	0,09	0,04	-54,6	-0,05
51	Comercio al por mayor <sup>2</sup>	207	94	0,09	0,04	-54,6	-0,05
O	Actividades de servicios comunitarios, sociales y personales	1	2	0,00	0,00	47,6	0,00
92	Actividades de esparcimiento y actividades culturales y deportivas <sup>3</sup>	1	2	0,00	0,00	47,6	0,00
00	No asignada	235	226	0,10	0,09	-3,6	0,00
00	Menajes	235	226	0,10	0,09	-3,6	0,00

Fuente: DANE - DIAN. Cálculos: DANE

<sup>1</sup>NCP No clasificadas previamente<sup>2</sup> Se refiere a artículos de prendería, neumáticos usados, desperdicios y desechos de diversos orígenes industriales y, barcos para desguace<sup>3</sup> Se refiere a películas cinematográficas reveladas, pinturas hechas a mano, esculturas, sellos de correos, colecciones y especímenes para colecciones de zoología, botánica, mineralogía o anatomía, antigüedades y objetos de arte.

□ Indefinido

<sup>P</sup> Cifras provisionales

Los principales proveedores de las importaciones del Departamento, fueron en primer lugar China con 30,42%, incrementando su participación con relación al 2007 en 6,18 puntos porcentuales, contribuyendo a la variación con el 8,50%, seguido de Estados Unidos (15,56%) cuya contribución fue de 2,87%, Japón con una participación de 11,70% y una contribución de -1,74%, Tailandia (9,35%) y Brasil (6,42%).

#### Gráfico 2.5.2.1

Risaralda. Importaciones registradas en valores CIF, según países de origen

Años 2007 - 2008<sup>p</sup>

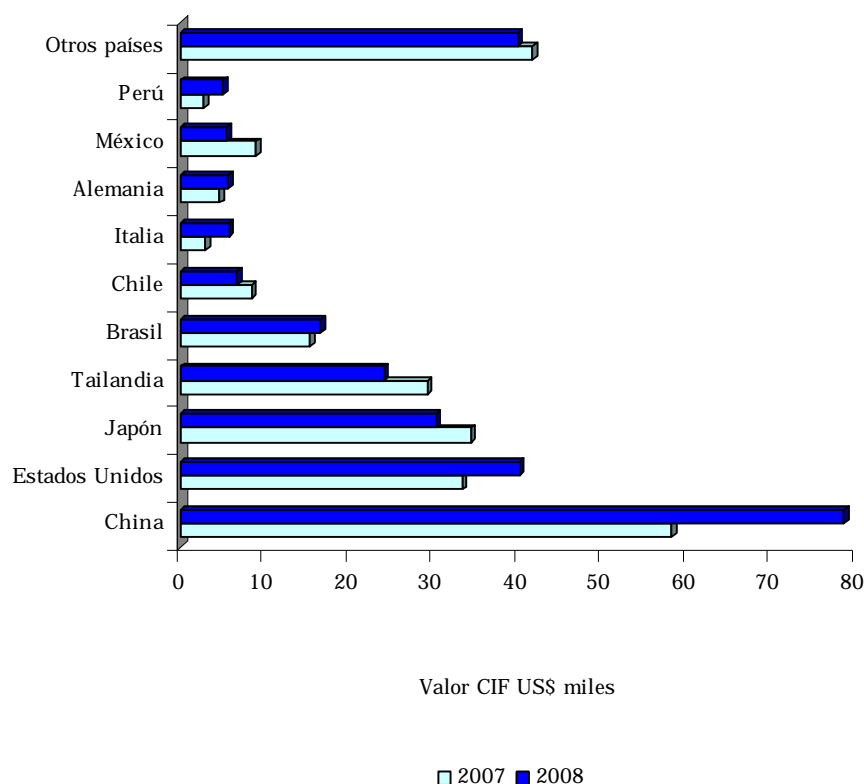

Fuente: DANE - DIAN. Cálculos: DANE

<sup>p</sup> Cifras provisionales

## Cuadro 2.5.2.2

## Risaralda. Importaciones registradas en valores CIF, según clasificación CUODE

Años 2007 - 2008<sup>P</sup>

Cuode	Grupos y subgrupos	CIF US\$ miles		Participación %		Variación %	Contribución puntual a la variación
		2007	2008	2007	2008		
	Total	240.252	258.538	100,00	100,00	7,6	7,61
I	Bienes de consumo	99.573	99.925	41,45	38,65	0,4	0,15
	100 Bienes de consumo no duradero	14.183	11.449	5,90	4,43	-19,3	-1,14
	113 Alimenticios	6.299	3.614	2,62	1,40	-42,6	-1,12
	120 Bebidas	36	0	0,02	0,00	-100,0	-0,02
	140 Productos farmacéuticos y de tocador	329	155	0,14	0,06	-52,9	-0,07
	150 Vestuario y otras confecciones de textiles	3.780	3.193	1,57	1,23	-15,5	-0,24
	190 Otros bienes de consumo no duradero	3.739	4.487	1,56	1,74	20,0	0,31
	200 Bienes de consumo duradero	85.390	88.476	35,54	34,22	3,6	1,28
	210 Utensilios domésticos	2.708	3.603	1,13	1,39	33,1	0,37
	220 Objetos de adorno: de uso personal: instrumentos musicales y otros	1.477	1.947	0,61	0,75	31,8	0,20
	230 Muebles y otros equipos para el hogar	2.699	2.436	1,12	0,94	-9,7	-0,11
	240 Máquinas y aparatos de uso doméstico	8.677	7.043	3,61	2,72	-18,8	-0,68
	250 Vehículos de transporte particular	69.829	73.447	29,06	28,41	5,2	1,51
II	Bienes intermedios	82.577	96.086	34,37	37,16	16,4	5,62
	300 Combustibles, lubricantes y productos conexos	2.238	4.414	0,93	1,71	97,3	0,91
	320 Lubricantes	2.238	4.414	0,93	1,71	97,3	0,91
	400 Materias primas y productos intermedios para la agricultura	647	1.167	0,27	0,45	80,5	0,22
	412 Semielaborados	283	646	0,12	0,25	128,0	0,15
	413 Elaborados	0	448	0,00	0,17	(-)	0,19
	420 Otras materias primas para la agricultura	363	73	0,15	0,03	-80,0	-0,12
	421 Naturales	54	17	0,02	0,01	-68,7	-0,02
	423 Elaboradas	309	56	0,13	0,02	-82,0	-0,11
	500 Materias primas y productos intermedios para la industria (excluido construcción)	79.693	90.505	33,17	35,01	13,6	4,50
	510 Productos alimenticios	6.407	7.202	2,67	2,79	12,4	0,33
	511 Primarios	6.076	7.202	2,53	2,79	18,5	0,47
	512 Semielaborados	331	0	0,14	0,00	-100,0	-0,14
	520 Productos agropecuarios no alimenticios	25.413	29.928	10,58	11,58	17,8	1,88
	521 Primarios	243	0	0,10	0,00	-100,0	-0,10
	522 Semielaborados	10.658	9.690	4,44	3,75	-9,1	-0,40
	523 Elaborados	10.042	14.254	4,18	5,51	41,9	1,75
	524 Desechos	4.471	5.985	1,86	2,31	33,9	0,63
	530 Productos mineros	33.003	38.081	13,74	14,73	15,4	2,11
	532 Semielaborados	15.898	15.420	6,62	5,96	-3,0	-0,20
	533 Elaborados	17.096	22.605	7,12	8,74	32,2	2,29
	534 Desechos	9	56	0,00	0,02	(---)	0,02
	550 Productos químicos y farmacéuticos	14.869	15.293	6,19	5,92	2,8	0,18
	552 Semielaborados	14.024	14.667	5,84	5,67	4,6	0,27
	553 Elaborados	846	625	0,35	0,24	-26,1	-0,09
III	Bienes de capital	57.865	62.298	24,09	24,10	7,7	1,85
	600 Materiales de construcción	2.217	1.634	0,92	0,63	-26,3	-0,24
	611 Materias primas naturales	0	17	0,00	0,01	(-)	0,01
	612 Semielaborados	654	538	0,27	0,21	-17,8	-0,05
	613 Elaborados	1.563	1.079	0,65	0,42	-31,0	-0,20
	700 Bienes de capital para la agricultura	358	242	0,15	0,09	-32,4	-0,05
	710 Máquinas y herramientas	287	240	0,12	0,09	-16,4	-0,02
	720 Otros equipos para la agricultura	54	0	0,02	0,00	-100,0	-0,02
	730 Material de transporte y tracción	16	2	0,01	0,00	-90,6	-0,01
	800 Bienes de capital para la industria	29.367	36.819	12,22	14,24	25,4	3,10
	810 Máquinas y aparatos de oficina, servicio y científicos	4.566	3.560	1,90	1,38	-22,0	-0,42
	820 Herramientas	1.277	1.051	0,53	0,41	-17,7	-0,09
	830 Partes y accesorios de maquinaria industrial	3.430	3.817	1,43	1,48	11,3	0,16
	840 Maquinaria industrial	14.189	21.088	5,91	8,16	48,6	2,87
	850 Otro equipo fijo	5.905	7.303	2,46	2,82	23,7	0,58
	900 Equipo de transporte	25.923	23.603	10,79	9,13	-8,9	-0,97
	910 Partes y accesorios de equipo de transporte	20.485	20.907	8,53	8,09	2,1	0,18
	920 Equipo rodante de transporte	5.327	2.508	2,22	0,97	-52,9	-1,17
	930 Equipo fijo de transporte	111	188	0,05	0,07	69,6	0,03
IV	Bienes no clasificados	237	229	0,10	0,09	-3,1	0,00
	0 Diversos	237	229	0,10	0,09	-3,1	0,00

Fuente: DANE - DIAN. Cálculos: DANE

○ Indefinido

<sup>P</sup> Cifras provisionales



## Cuadro 2.5.2.3

Risaralda. Importaciones registradas en valores CIF, según países de origen

Años 2007 - 2008<sup>P</sup>

Países	CIF US\$ miles		Participación %		Variación %	Contribución puntual a la variación
	2007	2008	2007	2008		
Total	240.252	258.538	100,00	100,00	7,6	7,61
China	58.231	78.643	24,24	30,42	35,1	8,50
Estados Unidos	33.353	40.241	13,88	15,56	20,7	2,87
Japón	34.447	30.259	14,34	11,70	-12,2	-1,74
Tailandia	29.308	24.163	12,20	9,35	-17,6	-2,14
Brasil	15.385	16.590	6,40	6,42	7,8	0,50
Chile	8.408	6.736	3,50	2,61	-19,9	-0,70
Italia	2.970	5.734	1,24	2,22	93,0	1,15
Alemania	4.619	5.631	1,92	2,18	21,9	0,42
México	9.005	5.488	3,75	2,12	-39,1	-1,46
Perú	2.758	5.019	1,15	1,94	82,0	0,94
Otros países	41.767	40.034	17,38	15,48	-4,1	-0,72

Fuente: DANE - DIAN. Cálculos: DANE

<sup>P</sup> Cifras provisionales

## 2.6 ACTIVIDAD FINANCIERA

## 2.6.1 Captaciones del sistema financiero

## Cuadro 2.6.1.1

Risaralda. Captaciones del sistema financiero

Saldos a diciembre años 2004 - 2008

Concepto	Millones de pesos corrientes					Var. % 08/07
	Año					
	2004	2005	2006	2007	2008	
Total sistema <sup>1</sup>	989.728	1.032.091	1.222.097	1.312.198	1.425.559	8,6
Depósitos en cuenta corriente bancaria	177.577	199.994	258.675	269.281	276.301	2,6
Certificados de depósitos a término	334.059	312.581	346.190	418.145	489.071	17,0
Depósitos de ahorro	470.065	511.303	609.053	615.862	650.701	5,7
Cuentas de ahorro especial	7.231	7.350	7.338	8.046	8.489	5,5
Certificados de ahorro en valor real	796	863	841	864	997	15,5

Fuente: Superintendencia Financiera de Colombia. Cálculos Centro Regional de Estudios Económicos (CREE). Banco de la República Manizales.

<sup>1</sup> Incluye: Bancos comerciales, corporaciones financieras, compañías de financiamiento comercial y cooperativas Financieras.

Las captaciones del sistema financiero del departamento de Risaralda al finalizar el 2008 sumaron \$1.4 billones, 8,6% superior al saldo del año precedente. Todas las cuentas presentaron evolución positiva, destacándose los renglones de depósitos de ahorro que representan el 45,6% del total, al contabilizar \$650.701 millones, con una variación positiva de 5,7%. La

cuenta que obtuvo el mayor crecimiento fue la de los depósitos a término, 17,0%, con una participación del 34,31% en el total.

### Gráfico 2.6.1.1

Risaralda. Evolución de las principales captaciones del sistema financiero  
Saldos a diciembre años 2004 - 2008

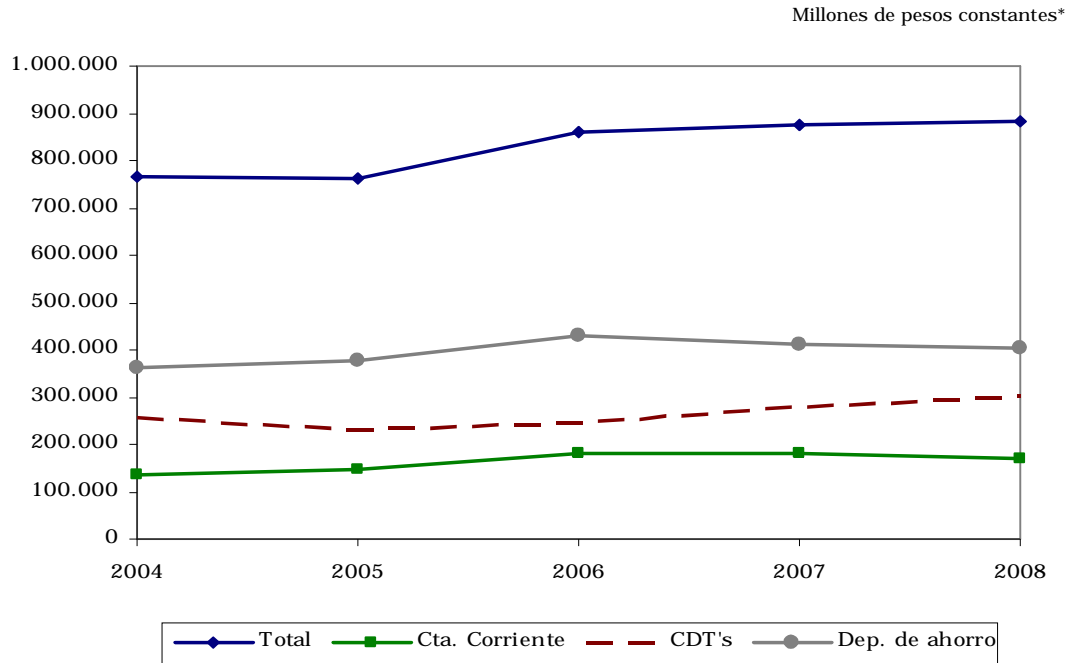

Fuente: Superintendencia Financiera de Colombia. Cálculos Centro Regional de Estudios Económicos (CREE). Banco de la República Manizales.

\* Cifras deflactadas con base en el IPC. Total Nacional. Base Diciembre 2000 = 100.

### 2.6.2 Cartera del sistema financiero

En el departamento de Risaralda al finalizar 2008 las operaciones de crédito del sistema financiero mostraron desaceleración en el ritmo de crecimiento frente a lo exhibido en periodos anteriores, al totalizar un saldo de \$2.1 billones con un incremento anualizado de 16,4%, frente al aumento de 29,1% del año 2007. La mejor evolución en los recursos otorgados la registró el renglón de los microcréditos con un incremento de 42,7%, no obstante su valor es poco significativo. Los demás componentes observaron aumentos que van de 14,1% de los créditos de vivienda a 17,1% de los créditos de leasing.

**Cuadro 2.6.2.1**  
**Risaralda. Cartera del sistema financiero<sup>1</sup>**  
**Saldos a diciembre años 2004 - 2008**

Concepto	Millones de pesos corrientes					Var. % 08/07
	Año					
	2004	2005	2006	2007	2008	
Total sistema <sup>2</sup>	793.137	1.027.705	1.401.449	1.809.398	2.106.621	16,4
Créditos de vivienda	129.296	122.716	146.228	181.195	206.760	14,1
Créditos y leasing de consumo	173.884	296.093	452.072	609.903	700.867	14,9
Microcréditos	12.130	15.659	20.309	25.043	35.738	42,7
Créditos y leasing comerciales	477.828	593.237	782.840	993.257	1.163.256	17,1

Fuente: Superintendencia Financiera de Colombia. Cálculos Centro Regional de Estudios Económicos (CREE). Banco de la República Manizales.

<sup>1</sup> Incluye cartera vigente y vencida.

<sup>2</sup> Incluye Bancos comerciales, corporaciones financieras, compañías de financiamiento comercial y cooperativas Financieras.

**Gráfico 2.6.2.1**  
**Risaralda. Evolución de la cartera por tipo de crédito**  
**Saldos a diciembre años 2004 - 2008**

Millones de pesos constantes\*

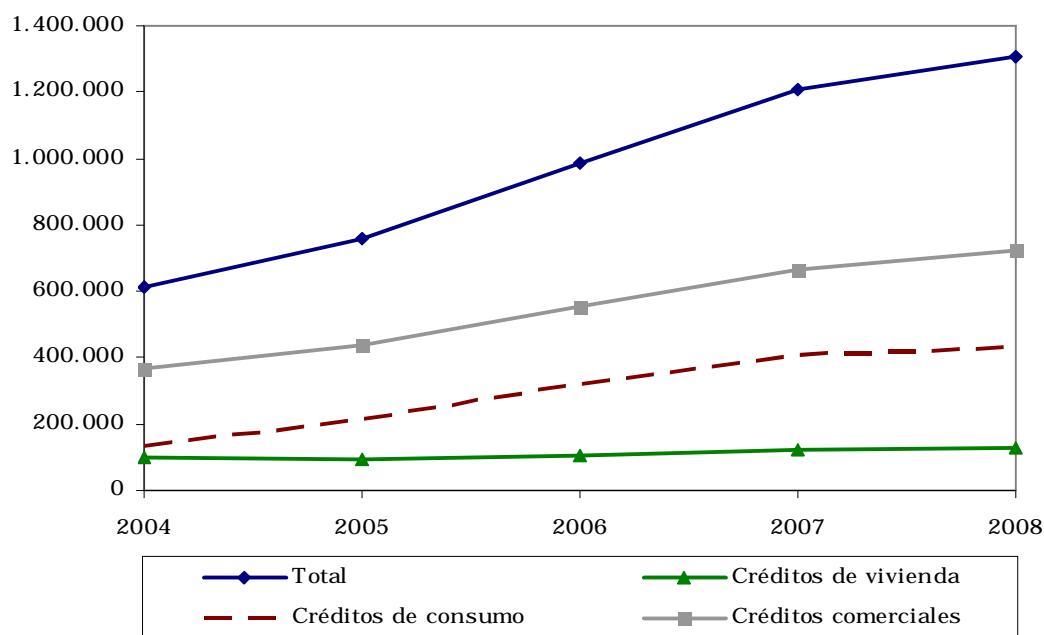

Fuente: Superintendencia Financiera de Colombia. Cálculos Centro Regional de Estudios Económicos (CREE). Banco de la República Manizales.

\* Cifras deflactadas con base en el IPC. Total Nacional. Base Diciembre 2000 = 100.

## 2.7 SITUACIÓN FISCAL

## 2.7.1 Gobierno Central Departamental

## Cuadro 2.7.1.1

Risaralda. Situación fiscal del Gobierno Central Departamental  
Años 2006 - 2008<sup>P</sup>

VARIABLES ECONÓMICAS	Millones de pesos corrientes			
	2006	2007 <sup>r</sup>	2008 <sup>P</sup>	Var. % 08/07
INGRESOS	188.328	206.464	205.696	-0,4
<u>INGRESOS CORRIENTES</u>	185.047	197.989	192.907	-2,6
INGRESOS TRIBUTARIOS	80.461	85.598	79.351	-7,3
Cigarrillos	12.533	14.241	13.406	-5,9
Cerveza	14.707	16.063	15.104	-6,0
Licores	15.500	17.074	12.730	-25,4
Timbre circulación y tránsito	9.969	10.875	10.731	-1,3
Registro y anotación	10.161	11.755	11.292	-3,9
Sobretasa a la gasolina	10.166	8.189	8.255	0,8
Otros	7.423	7.401	7.833	5,8
INGRESOS NO TRIBUTARIOS	7.383	11.038	8.111	-26,5
Ingresos de la propiedad	2.302	3.317	2.782	-16,1
Ingresos por servicios y operaciones	2.505	2.325	1.569	-32,5
Otros	2.575	5.397	3.760	-30,3
INGRESOS POR TRANSFERENCIAS	97.204	101.352	105.445	4,0
Nacionales	96.761	101.326	105.072	3,7
Nación central	96.757	101.322	105.072	3,7
Empresas de bienes y servicios	4	4	-	(-)
Departamentales	443	26	373	---
Entidades descentralizadas	-	26	71	176,1
Empresas de bienes y servicios	443	-	301	(-)
<u>INGRESOS DE CAPITAL</u>	3.281	8.476	12.789	50,9
Transferencias de capital	74	-	9.370	(-)
Aportes de cofinanciación	3.206	7.845	3.419	-56,4
Otros	-	631	-	(-)
GASTOS	214.461	246.602	210.427	-14,7
<u>GASTOS CORRIENTES</u>	194.227	204.007	199.787	-2,1
Funcionamiento	190.289	195.541	190.581	-2,5
Remuneración del trabajo	106.535	104.631	112.681	7,7
Compra de bienes y servicios de consumo	24.192	25.006	17.390	-30,5
Régimen subsidiado de salud	38.447	44.342	43.791	-1,2
Gastos en especie pero no en dinero	21.114	21.562	16.719	-22,5
Intereses y comisiones de deuda pública	485	4.261	4.346	2,0
Interna	485	4.261	4.346	2,0
Gastos por transferencias	3.453	4.205	4.859	15,6
Nacionales	2.327	3.627	3.512	-3,2
Entidades descentralizadas	2.327	2.629	2.816	7,1
Empresas de bienes y servicios	0	997	696	-30,3
Departamentales	403	409	413	0,8
Departamento central	403	409	413	0,8
Otros	723	169	935	454,4
<u>GASTOS DE CAPITAL</u>	20.234	42.595	10.641	-75,0
Formación bruta de capital	18.948	40.706	8.971	-78,0
Otros	1.286	1.889	1.669	-11,6
<u>DEFICIT O AHORRO CORRIENTE</u>	-9.180	-6.019	-6.880	(-)
<u>DEFICIT O SUPERAVIT TOTAL</u>	-26.133	-40.138	-4.731	(-)
<u>FINANCIAMIENTO</u>	26.133	40.138	4.731	-88,2
Interno	10.054	20.361	-6.636	(-)
Desembolsos	12.334	22.560	-	(-)
Amortizaciones	2.280	2.199	6.636	201,7
Variación de Depósitos	-5.423	6.575	28.122	327,7
Otros	21.503	13.202	-16.755	(-)

Fuente: Secretaría de Hacienda del departamento de Risaralda. Elaborado por Banco de la República - Finanzas Públicas Medellín.

<sup>P</sup>= Cifras preliminares.

Gráfico 2.7.1.1  
Risaralda. Evolución de los principales ingresos del Gobierno Central Departamental  
Años 2000 - 2008<sup>p</sup>

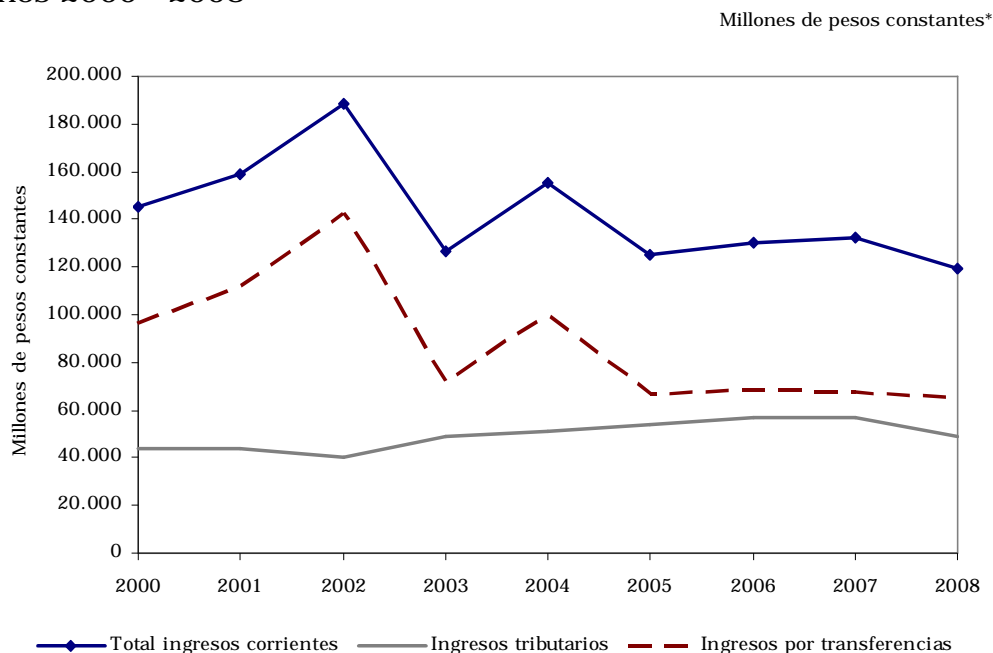

Fuente: Secretaría de Hacienda del departamento de Risaralda. Cálculos Centro Regional de Estudios Económicos (CREE). Banco de la República Manizales.

p: Cifras preliminares.

\* Cifras deflactadas con base en el IPC. Total Nacional. Base Diciembre 2000 = 100.

La situación fiscal del Gobierno Central Departamental de Risaralda al concluir el año 2008, reportó ingresos totales por valor de \$205.696 millones, con una variación negativa de 0,4%. La anterior conducta se explica, en primer lugar, por la reducción de 7,3% en los ingresos tributarios, la cual estuvo propiciada, en buena parte, por el descenso de 25,4% en el recaudo de licores. De igual manera, influyó la caída de 26,5% de los recursos no tributarios. Comportamiento diferente mostraron las transferencias recibidas al presentar un avance de 4,0%, y una contribución de 51,26% en los ingresos.

Por su parte, los gastos totales sumaron \$210.427 millones, 14,7% inferior al registro de igual periodo del año anterior. En este resultado influyó principalmente la reducción del gasto de capital, al pasar de \$42.595 millones en 2007 a \$10.641 millones en 2008. Igual tendencia señalaron la compra de bienes y servicios de consumo, los gastos en especie pero no en dinero y el régimen subsidiado de salud al exhibir disminuciones de 30,5%, 22,5% y 1,2%, en su orden. Contrario a lo anterior, los pagos por remuneración al trabajo, que obtuvieron un avance de 7,7%, al situarse en \$112.681 millones, representaron el 53,55% de los gastos.

Gráfico 2.7.1.2  
 Risaralda. Evolución de los principales gastos del Gobierno Central  
 Departamental  
 Años 2000 - 2008<sup>p</sup>

Millones de pesos constantes\*

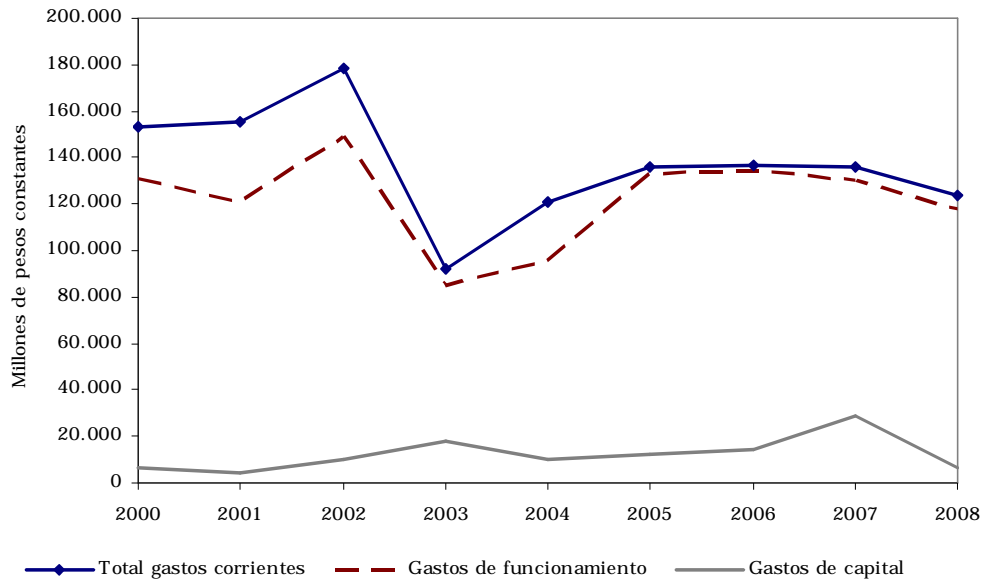

Fuente: Secretaría de Hacienda del departamento de Risaralda. Cálculos Centro Regional de Estudios Económicos (CREE). Banco de la República Manizales.

p: Cifras preliminares.

\* Cifras deflactadas con base en el IPC. Total Nacional. Base Diciembre 2000 = 100.

## 2.7.2 Gobierno Central Municipal

## Cuadro 2.7.2.1

Pereira. Situación fiscal del Gobierno Central Municipal  
Años 2006 - 2008<sup>p</sup>

VARIABLES ECONÓMICAS	Millones de pesos corrientes			
	2006	2007 <sup>r</sup>	2008 <sup>p</sup>	Var. % 08/07
INGRESOS	230.193	283.641	278.839	-1,7
<u>INGRESOS CORRIENTES</u>	218.209	283.235	278.478	-1,7
INGRESOS TRIBUTARIOS	96.185	106.405	104.535	-1,8
Valorización	14.096	17.365	10.665	-38,6
Predial y complementarios	31.713	35.284	38.213	8,3
Industria y comercio	30.288	33.875	36.797	8,6
Timbre circulación y tránsito	1.792	2.519	2.426	-3,7
Sobretasa a la gasolina	15.463	14.040	14.063	0,2
Otros	2.833	3.322	2.370	-28,6
INGRESOS NO TRIBUTARIOS	24.593	35.644	22.825	-36,0
Ingresos de la propiedad	11.357	22.113	5.461	-75,3
Ingresos por servicios y operaciones	-	370	268	-27,6
Otros	13.236	13.161	17.095	29,9
INGRESOS POR TRANSFERENCIAS	97.431	141.186	151.119	7,0
Nacionales	95.138	135.830	142.558	5,0
Nación central	95.138	125.000	130.573	4,5
Entidades descentralizadas	-	8.882	9.890	11,3
Empresas de bienes y servicios	-	1.947	2.095	7,6
Departamentales	878	932	137	-85,3
Departamento central	878	244	137	-43,6
Entidades descentralizadas	-	689	-	-100,0
Municipales	1.414	397	4.243	---
Entidades descentralizadas	-	263	3.817	---
Empresas de bienes y servicios	1.414	134	426	217,5
Otros	-	4.026	4.181	3,8
<u>INGRESOS DE CAPITAL</u>	11.984	406	361	-11,1
Transferencias de capital	1.376	-	-	-
Otros	10.608	406	361	-11,1
GASTOS	225.640	299.274	300.189	0,3
<u>GASTOS CORRIENTES</u>	171.022	234.157	238.783	2,0
Funcionamiento	166.568	228.919	229.860	0,4
Remuneración del trabajo	116.794	126.751	134.399	6,0
Compra de bienes y servicios de consumo	18.786	17.299	24.540	41,9
Régimen subsidiado de salud	3.662	35.216	37.469	6,4
Gastos en especie pero no en dinero	27.327	49.653	33.452	-32,6
Intereses y comisiones de deuda pública	2.579	3.618	6.824	88,6
Interna	2.579	3.618	6.824	88,6
Gastos por transferencias	1.874	1.620	2.100	29,6
Nacionales	721	802	848	5,7
Entidades descentralizadas	721	802	848	5,7
Otros	1.153	818	1.252	53,1
<u>GASTOS DE CAPITAL</u>	54.619	65.117	61.406	-5,7
Formación bruta de capital	53.362	63.744	59.867	-6,1
Otros	1.257	1.373	1.539	12,1
<u>DEFICIT O AHORRO CORRIENTE</u>	47.187	49.078	39.695	-19,1
<u>PRESTAMO NETO</u>	-266	-194	-112	(-)
Ingresos prestamo neto	266	194	112	-42,2
<u>DEFICIT O SUPERAVIT TOTAL</u>	4.819	-15.439	-21.238	(-)
<u>FINANCIAMIENTO</u>	-4.819	15.439	21.238	37,6
Interno	3.214	-1.491	5.028	(-)
Desembolsos	10.500	6.280	28.110	347,6
Amortizaciones	7.286	7.771	23.082	197,0
Variación de Depósitos	-2.581	24.897	54.616	119,4
Otros	-5.451	-7.967	-38.406	(-)

Fuente: Secretaría de Hacienda del municipio de Pereira. Elaborado por Banco de la República - Finanzas Públicas Medellín.

<sup>p</sup>= Cifras preliminares.

La administración municipal de Pereira al finalizar el 2008 registró ingresos totales por \$278.839 millones, con una reducción de 1,7% respecto al año anterior. Las transferencias de la nación central, representaron el 46,83% de los ingresos, al cifrar \$130.573 millones y obtener un ascenso de 4,5%. Le siguieron en importancia los tributarios, que al contabilizar \$104.535 millones, contribuyeron con el 37,49%, a pesar de haber exhibido una contracción de 1,8%, comportamiento explicado principalmente por el impuesto de valorización que presentó una caída de 38,6%, y registró una disminución absoluta de \$6.700 millones. Por su parte, los ingresos no tributarios indicaron una contracción de 36,0%, como consecuencia del descenso de 75,3% que se presentaron los ingresos de la propiedad.

Gráfico 2.7.2.1

Pereira. Evolución de los principales ingresos del Gobierno Central Municipal

Años 2000 - 2008<sup>P</sup>

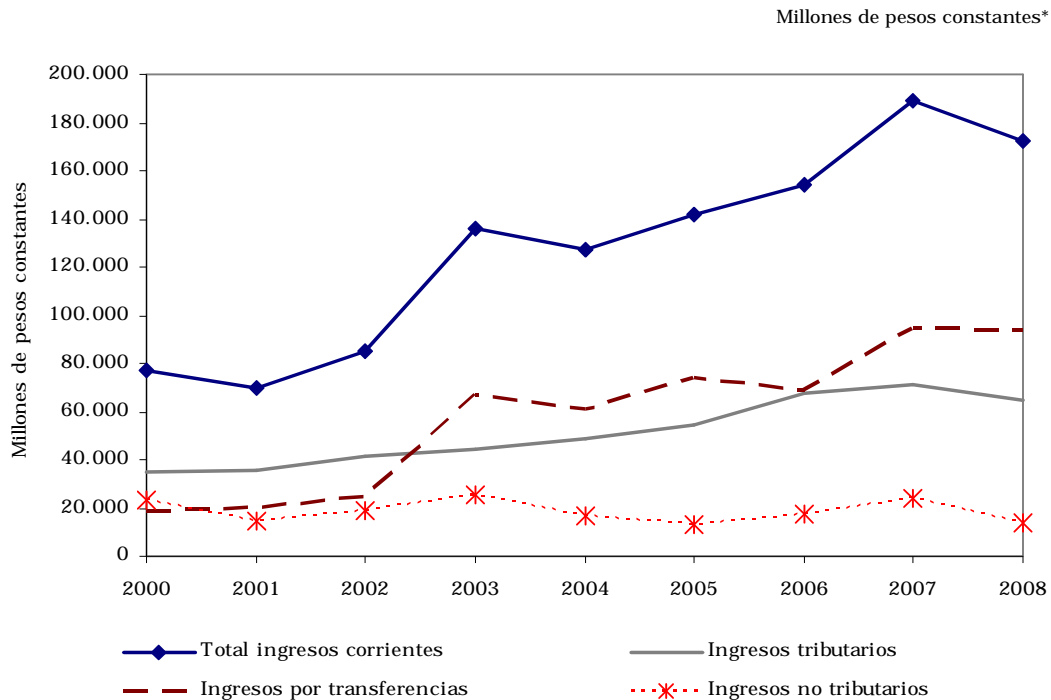

Fuente: Secretaría de Hacienda del municipio de Pereira. Cálculos Centro Regional de Estudios Económicos (CREE). Banco de la República Manizales.

\* Cifras deflactadas con base en el IPC. Total Nacional. Base Diciembre 2000 = 100.

El municipio de Pereira ejecutó gastos en el año 2008 por \$300.189 millones, con una variación interanual de 0,3%, frente al crecimiento de 32,6% que se había registrado en igual periodo del año anterior. Los gastos corrientes aumentaron el 2,0%, debido a que todas sus cuentas reportaron incrementos, excepto los gastos en especie pero no en dinero que observaron una disminución de 32,6%. En lo que respecta a los dineros dirigidos a gastos de capital, al totalizar \$61.406 millones mostraron un descenso anualizado de 5,7%.



Gráfico 2.7.2.2  
Pereira. Evolución de los principales gastos del Gobierno Central Municipal  
Años 2000 - 2008<sup>p</sup>

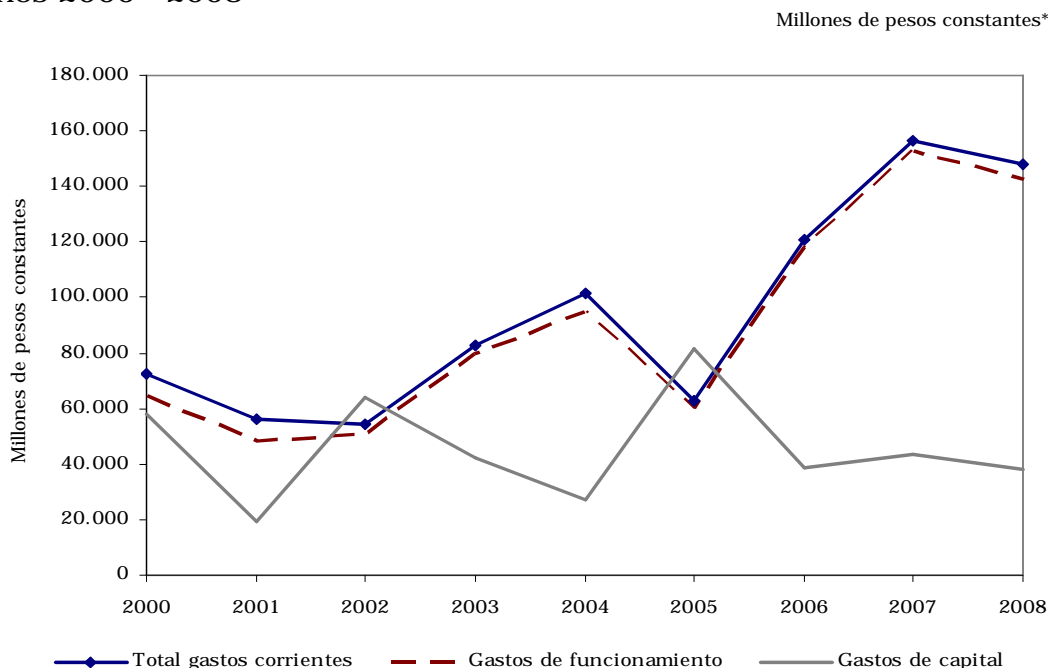

Fuente: Secretaría de Hacienda del municipio de Pereira. Cálculos Centro Regional de Estudios Económicos (CREE). Banco de la República Manizales.

p: Cifras provisionales.

\* Cifras deflactadas con base en el IPC. Total Nacional. Base Diciembre 2000 = 100.

### 2.7.3 Comportamiento de la deuda pública

Cuadro 2.7.3.1  
Risaralda. Saldo de la deuda pública interna por entidades  
Años 2000 - 2008

Millones de pesos corrientes

Entidad	Saldos a diciembre									Var. % 08/07
	2000	2001	2002	2003	2004	2005	2006	2007	2008	
Total	85.359	80.677	57.706	55.188	45.403	37.481	55.454	95.340	103.658	8,7
Gobierno central departamental	55.003	50.760	37.045	27.506	14.733	4.713	14.766	36.599	29.963	-18,1
Gobierno central municipal (capital)	18.788	15.439	11.257	18.084	24.015	25.422	28.626	46.034	61.700	34,0
Resto de municipios	11.568	14.478	9.404	9.598	6.655	7.346	12.062	12.707	11.995	-5,6

Fuente: Contralorías Departamental y Municipal de Risaralda. Balances de entidades públicas.

El saldo de la deuda pública interna de las administraciones centrales de Risaralda al finalizar 2008 registró un monto de \$103.658 millones, reportando un ascenso de 8,7%. Esta evolución, que se puede considerar como alta, se explicó en los mayores recursos obtenidos por el municipio de Pereira, cuyo saldo pasó de \$46.034 millones a \$61.700 millones, es decir

un aumento de 34,0% frente a 2007. Un panorama diferente mostró el Gobierno Central Departamental de Risaralda, cuya política de saneamiento es evidente al registrar un monto de \$29.963 millones inferior en 18,1% si se compara con el año precedente. Igual comportamiento observó el consolidado de la deuda pública del resto de municipios al tener un decrecimiento anual de 5,6%%, ya que con excepción de los municipios de Dosquebradas y Balboa, que observaron crecimientos, los demás presentaron reducciones importante.

## Cuadro 2.7.3.2

Risaralda<sup>1</sup>. Saldo de la deuda pública municipal  
Años 2003 - 2008

Municipio	Millones de pesos corrientes						Var. % 08/07
	Saldos a diciembre de:						
	2003	2004	2005	2006	2007	2008	
Total	9.598	6.655	7.346	12.062	12.707	11.995	-5,6
Dosquebradas	3.980	2.283	4.053	6.615	5.166	6.190	19,8
Santa Rosa	513	337	157	1.171	1.166	844	-27,6
Apía	17	-	-	-	-	-	-
Balboa	394	234	232	124	258	271	5,0
Belén de Umbría	1.194	834	128	1.286	1.487	1.049	-29,5
Guática	235	113	103	13	300	244	-18,7
La Celia	244	466	310	664	415	415	0,0
La Virginia	560	668	1.123	783	451	178	-60,5
Marsella	522	401	460	270	813	568	-30,1
Mistrató	166	103	56	400	293	186	-36,5
Pueblo Rico	411	313	202	91	-	-	-
Quinchía	820	528	314	603	1.368	1.280	-6,4
Santuario	542	375	208	42	990	770	-22,2

Fuente: Contraloría Departamental de Risaralda.

<sup>1</sup> = No incluye Pereira.

## Gráfico 2.7.3.1

Risaralda, Pereira y resto de municipios. Evolución de la deuda pública por tipo de administración

Años 2000 - 2008

Millones de pesos constantes\*

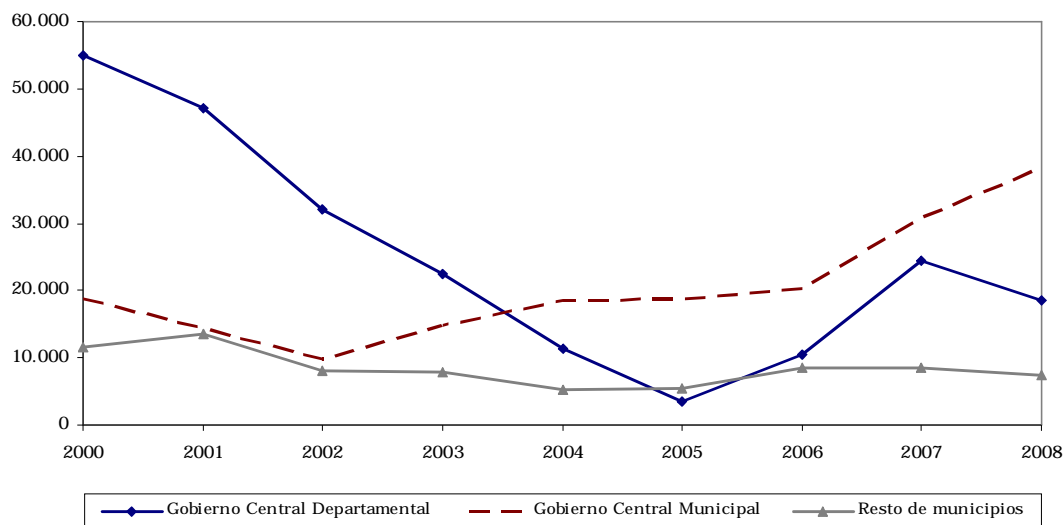

Fuente: Gobierno Central Departamental y Municipal. Cálculos Centro Regional de Estudios Económicos (CREE). Banco de la República Manizales.

\* Cifras deflactadas con base en el IPC. Total Nacional. Base Diciembre 2000 = 100.

## 2.7.4 Recaudo de impuestos nacionales por tipo

## Cuadro 2.7.4.1

Risaralda. Recaudo de impuestos nacionales por tipo

Años 2000 - 2008

Millones de pesos corrientes

Impuesto	2000	2001	2002	2003	2004	2005	2006	2007	2008	Var. % 08/07
Total	152.175	193.571	217.948	255.328	302.172	355.206	447.082	513.619	517.189	0,7
Renta	19.120	25.761	27.149	39.731	44.242	53.226	78.918	93.152	75.902	-18,5
IVA	57.909	72.932	81.753	87.774	101.221	118.830	147.379	166.285	170.472	2,5
Retefuente	60.141	82.662	95.090	109.451	120.930	136.255	166.380	198.391	199.248	0,4
Aduana	15.005	12.216	13.956	18.372	31.566	43.203	49.926	46.007	46.140	0,3
Otros <sup>1</sup>	-	-	-	-	4.213	3.692	4.479	9.784	25.428	159,9

Fuente: DIAN.

<sup>1</sup> Incluye. Sanciones, sin especificar y errores y los impuestos de seguridad democrática y patrimonio.

El recaudo de impuestos nacionales reportados por la DIAN en Risaralda al finalizar el año 2008 totalizó \$517.189 millones, con una variación interanual de 0,7%, resultado que se puede explicar por la desaceleración económica evidenciada en esta región del país. Al analizar por componentes, la retefuente obtuvo la mayor participación en el total, 38,53%, al recaudar \$199.248 millones, cifra que reflejó una variación anualizada de 0,4%; de

igual forma, el IVA que sumó \$170.472 millones tuvo un ascenso de 2,5% y representó el 32,96% en el consolidado. Por su parte, el rubro otros que esta compuesto por los impuestos al patrimonio y seguridad democrática, exhibió la mayor expansión, 159,9%, aunque no fue representativo en el consolidado. El único de los componentes que observó disminución, 18,5%, fue el impuesto de renta al contabilizar \$75.902 millones.

Gráfico 2.7.4.1

Risaralda. Comportamiento del recaudo de impuestos nacionales, por tipo  
Años 2000 - 2008

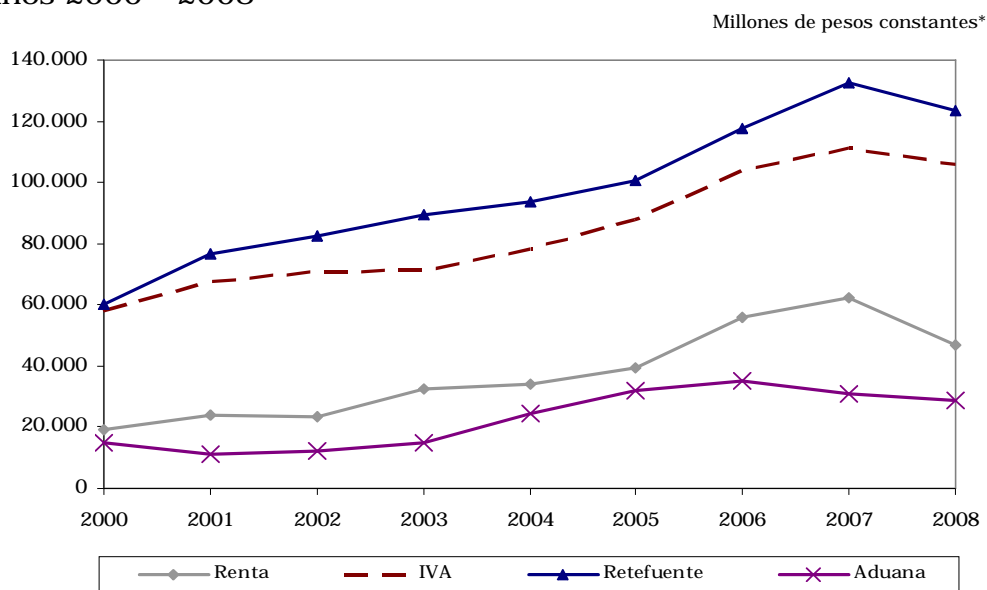

Fuente: DIAN. Cálculos Centro Regional de Estudios Económicos (CREE). Banco de la República Manizales.

\* Cifras deflactadas con base en el IPC. Total Nacional. Base Diciembre 2000 = 100.

## 2.8 SECTOR REAL

### 2.8.1 Agricultura

#### 2.8.1.1 Café

El pronóstico de la cosecha cafetera del departamento de Risaralda al finalizar el año 2008 exhibió una contracción de 18,8%, al registrar 4.8 millones de arrobas de café pergamino seco - @ de c.p.s.-. En este resultado incidió principalmente el menor número de hectáreas en producción, por renovación de plantaciones; las fuertes lluvias reportadas en el segundo semestre de 2007, que perjudicaron las florecencias; y el aumento de los precios de los abonos, que desmotivó a los caficultores a realizar en la debida forma la fertilización de las plantaciones. En lo que corresponde a las compras del grano por parte de las cooperativas, presentaron una disminución de 14,4%, al mercadear 1.3 millones de @ de c.p.s.

Cuadro 2.8.1.1.1  
Risaralda. Pronóstico de la cosecha cafetera, compras cooperativas, y precio promedio interno y externo  
Años 2000 - 2008

Año	Miles de arrobas café pergamino seco		Precio promedio	
	Pronóstico cosecha	Compras cooperativas	Interno (pesos) arroba c.p.s.	Externo (dólares) centavos por libra
2000	5.086	1.076	34.366	102,29
2001	6.409	751	29.296	71,01
2002	6.330	1.088	28.848	64,45
2003	6.421	1.210	30.738	65,45
2004	6.636	1.316	35.145	81,13
2005	5.137	1.283	45.697	115,87
2006	5.471	1.398	46.581	116,82
2007	5.925	1.572	45.740	125,57
2008	4.809	1.345	49.492	144,60
Var. % 08/07	-18,8	-14,4	8,2	15,2

Fuente: Comité Departamental de Cafeteros de Risaralda. Cooperativa de Caficultores de Risaralda.

Gráfico 2.8.1.1.1  
Risaralda. Pronóstico de la cosecha cafetera y compras de café realizadas por el sistema cooperativo  
Años 2000 - 2008

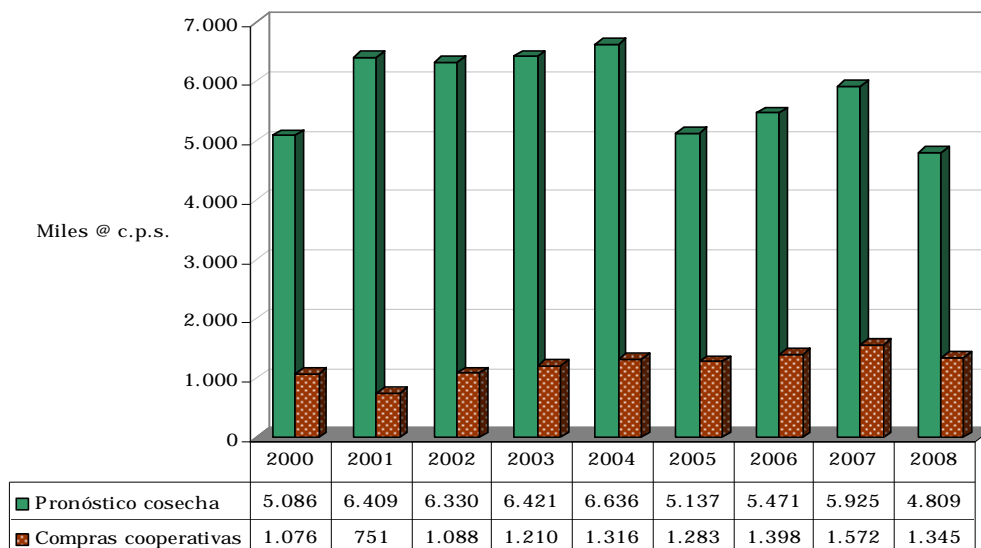

Fuente: Comité Departamental de Cafeteros de Risaralda. Cooperativa de Caficultores de Risaralda.

Comportamiento diferente mostró la cotización externa del café, al indicar una aumento de 15,2% durante el 2008, y reportar un precio promedio de 144,60 centavos de dólar por libra como consecuencia de la reducción de la oferta de café en los mercados internacionales. Una tendencia análoga exhibió el precio interno, al obtener un promedio de \$49.492 la @ de c.p.s, con un incremento anualizado de 8,2%.

Gráfico 2.8.1.1.2

Nacional. Evolución del precio promedio interno y externo  
Años 1990 - 2008

Pesos constantes\*

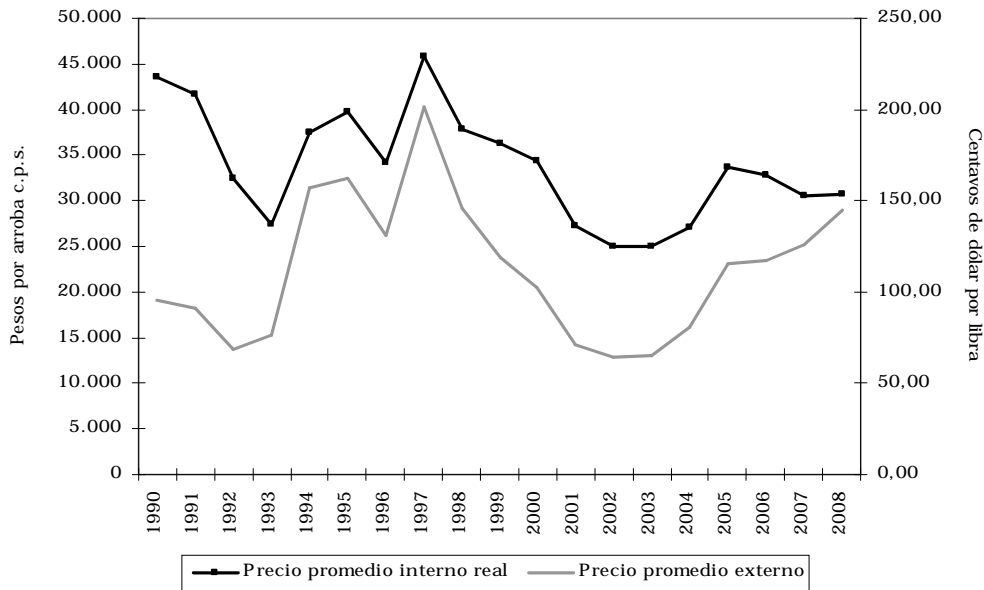

Fuente: Federación Nacional de Cafeteros de Colombia. Cálculos Centro Regional de Estudios Económicos (CREE). Banco de la República Manizales.

\* Cifras en pesos deflactadas con base en el IPC. Total Nacional. Base Diciembre 2000 = 100.

### 2.8.5 Sacrificio de ganado

Durante el 2008 en el departamento del Risaralda se sacrificaron 36.176 cabezas de ganado vacuno, inferior en 1,4% que el registrado en el 2007 (36.689), esta disminución se reflejó en las hembras las cuales fueron sacrificadas -0,9% en referencia a ese mismo año, para el 2008 aumentó en 0,24 puntos porcentuales la participación de éstas al pasar de 44,94% a 45,18%. El sacrificio de ganado porcino en el 2008 fue de 60.343 cabezas presentándose un incremento de 48,9% frente al 2007 (40.531), las hembras sacrificadas aumentaron en 184,7% con relación al 2007 pasando de 7.045 a 20.058, la participación de éstas en el 2008 (33,24%) estuvo superior 15,86 puntos porcentuales en relación con el 2007 (17,38%).

La participación del Departamento en el sacrificio de ganado frente al total nacional fue de 1,43% del vacuno y de 4,24% en el porcino.

Cuadro 2.8.5.1  
Risaralda. Sacrificio de ganado vacuno  
Años 2005 - 2008<sup>P</sup>

Departamento / municipios	Total		Machos cabezas	Hembras cabezas
	Cabezas	Kilos		
2005				
Risaralda	35.142	14.798.001	22.351	12.791
Pereira	21.135	9.018.671	14.994	6.141
S Rosa de Cabal	14.007	5.779.330	7.357	6.650
2006				
Risaralda	33.365	13.811.262	19.705	13.660
Pereira	19.576	8.094.507	12.287	7.289
S Rosa de Cabal	13.789	5.716.755	7.418	6.371
2007				
Risaralda	36.689	15.115.728	20.201	16.488
Pereira	24.594	10.073.053	13.181	11.413
S Rosa de Cabal	12.095	5.042.675	7.020	5.075
2008 <sup>P</sup>				
Risaralda	36.176	14.989.704	19.833	16.343
Pereira	26.235	10.896.374	14.406	11.829
S Rosa de Cabal	9.941	4.093.330	5.427	4.514

Fuente: DANE

<sup>P</sup> Cifras provisionales

Gráfico 2.8.5.1  
Risaralda. Proporción de sacrificio de ganado vacuno en el total  
nacional  
Años 2005 - 2008<sup>P</sup>

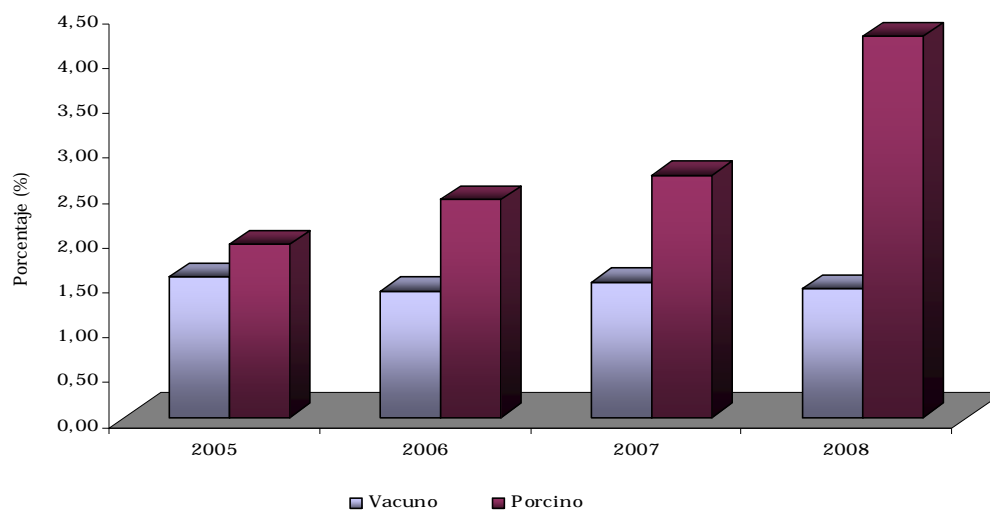

Fuente: DANE

<sup>P</sup> Cifras provisionales

Cuadro 2.8.5.2  
Risaralda. Sacrificio de porcino  
Años 2005 - 2008<sup>P</sup>

Departamento / municipios	Total		Machos cabezas	Hembras cabezas
	Cabezas	Kilos		
2005				
Risaralda	22.069	2.156.503	19.115	2.954
Pereira	18.130	1.830.819	17.287	843
S Rosa de Cabal	3.939	325.684	1.828	2.111
2006				
Risaralda	31.753	3.088.163	24.043	7.710
Pereira	27.176	2.711.338	21.905	5.271
S Rosa de Cabal	4.577	376.825	2.138	2.439
2007				
Risaralda	40.531	3.861.321	33.486	7.045
Pereira	35.797	3.469.836	31.305	4.492
S Rosa de Cabal	4.734	391.485	2.181	2.553
2008 <sup>P</sup>				
Risaralda	60.343	5.890.353	40.285	20.058
Pereira	56.229	5.549.713	38.475	17.754
S Rosa de Cabal	4.114	340.640	1.810	2.304

Fuente: DANE

<sup>P</sup> Cifras provisionales

Gráfico 2.8.5.2  
Risaralda. Participación de cabezas de hembras en el total  
departamental, por vacuno y porcino  
Años 2007 - 2008<sup>P</sup> (meses)

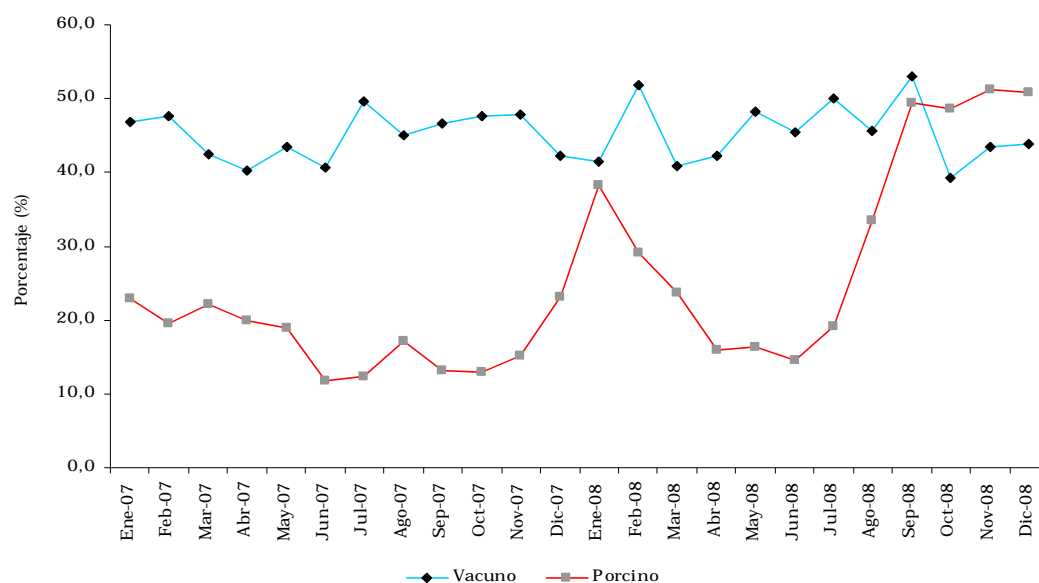

Fuente: DANE.

<sup>P</sup> Cifras provisionales



## 2.8.6 Sector de la construcción

## 2.8.6.2 Censo de edificaciones

En el área urbana del municipio de Pereira, en el cuarto trimestre de 2008 se construyeron 951.201 metros cuadrados, superior en 21,2% al mismo período de 2007, representando el 4,98% del total nacional. Según el estado de las obras, el 77,07% se encontraron en proceso de construcción, el 15,56% en obras paralizadas y el 7,37% en culminadas. Durante el cuarto trimestre de 2008 las obras en proceso registraron un incremento del 46,4% en relación con igual trimestre de 2007, mientras que las obras paralizadas y culminadas disminuyeron 12,1% y 39,4% respectivamente. En el total nacional, el área en proceso decreció 4,4% y aumentó el área culminada y el área paralizada en 18,0% y 11,6% respectivamente.

En el área urbana de Pereira, el 39,62% de las obras se destinaron a la construcción de casas, el 26,49% a apartamentos, el 18,97% a locales comerciales, el 7,41% a oficinas, el 5,21% a bodegas y el 2,30% restante a colegios, hoteles, hospitales, administración pública y a otros.

## Cuadro 2.8.6.2.1

Total nacional y Pereira (área urbana). Estructura general del censo de edificaciones por obras culminadas, en proceso y paralizadas Cuatro trimestres años 2007 y 2008

Trimestre	Total nacional			Pereira (área urbana)				
	Total	Área en proceso	Área paralizada	Área culminada	Total	Área en proceso	Área paralizada	Área culminada
2007								
I	16.748.033	12 043 481	2 027 435	2 677 117	731.335	539 078	140 014	52 243
II	16.916.812	13 286 337	1 984 375	1 646 100	717.405	553 313	130 014	34 078
III	18.429.558	13 913 127	2 061 002	2 455 429	874.519	564 638	169 554	140 327
IV	19.083.039	14 663 012	2 037 266	2 382 761	784.959	500 854	168 294	115 811
2008								
I	20.048.486	15 579 212	1 981 745	2 487 529	803.797	507 445	195 905	100 447
II	20.214.624	15 582 208	2 044 716	2 587 700	765.127	548 165	184 531	32 431
III	20.262.611	15 219 038	2 034 081	3 009 492	887.493	635 264	145 319	106 910
IV	19.104.327	14 020 663	2 272 700	2 810 964	951.201	733 068	147 987	70 146

Fuente: DANE.

Gráfico 2.8.6.2.1  
Pereira. Área construida, según estado de obra  
2008 Cuarto trimestre

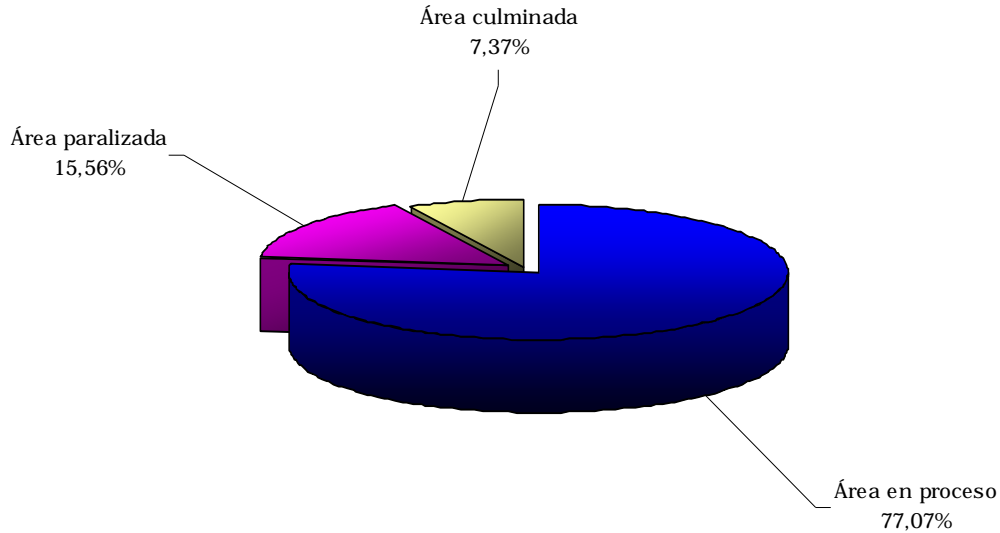

Fuente: DANE

### 2.8.6.3 Índice de costos de la construcción de vivienda (ICCV)

En Pereira la variación del índice de costos de la construcción de vivienda (ICCV) en el año 2008 fue 5,9%, incrementándose en 3,6 puntos porcentuales en relación con el 2007. Frente a las demás ciudades se ubicó en el séptimo lugar por debajo de Cúcuta (7,9%), Cartagena (7,2%), Pasto (6,2%), Bucaramanga (6,1%), Santa Marta (6,0%) y Manizales (6,0%) y 0,6 puntos porcentuales por encima del total Nacional.

El ICCV para la vivienda unifamiliar fue superior en 0,2 puntos porcentuales al de la vivienda multifamiliar. Por grupos de costos, el que registró mayor aumento en el país fue materiales, que pasó de 2,7% en el 2007 a 4,3% en el 2008, mientras en Pereira pasó de 1,0% a 4,9%, registrando un incremento de 3,9 puntos porcentuales respecto del año anterior. Los subgrupos que más variación presentaron en el 2008 fueron equipo de transporte (40,6%), seguido de instalaciones especiales (12,8%), materiales para obras exteriores como materiales para carpinterías de madera (7,7%) y materiales para cimentación y estructuras (7,4%), siendo este último el que más contribuyó a la variación con 1,85%.

**Cuadro 2.8.6.3.1**  
**Variación acumulada del ICCV según ciudades, por tipo de vivienda**  
**Años 2005 – 2008**

Ciudades	Total vivienda				Diferencia anual	Unifamiliar				Diferencia anual	Multifamiliar				Diferencia anual
	2005	2006	2007	2008		2005	2006	2007	2008		2005	2006	2007	2008	
Nacional	2,7	6,6	4,2	5,3	1,1	3,0	6,6	4,8	5,3	0,5	2,5	6,7	3,9	5,3	1,4
Armenia	3,0	6,8	3,8	1,4	-2,4	3,6	6,9	4,5	0,9	-3,6	2,4	6,7	3,1	2,0	-1,1
Barranquilla	1,9	5,7	2,5	3,8	1,3	1,8	6,4	2,8	3,7	0,9	1,9	5,5	2,4	3,8	1,4
Bogotá	3,1	6,2	4,1	5,6	1,5	3,4	6,1	4,3	5,8	1,5	3,0	6,3	4,1	5,6	1,5
Bucaramanga	0,0	9,7	4,7	6,1	1,3	1,1	9,6	5,2	6,4	1,2	-0,4	9,7	4,5	5,9	1,4
Cali	2,8	6,7	5,5	5,1	-0,4	3,0	6,6	6,5	5,2	-1,3	2,6	6,8	4,7	5,0	0,3
Cartagena	0,4	6,9	4,0	7,2	3,2	0,3	7,1	4,6	7,7	3,1	0,5	6,8	3,7	7,0	3,3
Cúcuta	1,7	8,8	5,3	7,9	2,6	1,8	8,8	5,5	8,0	2,5	1,1	8,9	4,4	7,5	3,1
Ibagué	3,2	6,0	4,6	5,8	1,2	3,5	5,8	4,8	5,9	1,1	2,5	6,4	4,2	5,5	1,3
Manizales	2,8	6,6	5,3	6,0	0,7	3,3	6,5	6,0	6,3	0,3	2,4	6,6	4,8	5,7	0,9
Medellín	2,4	7,1	3,4	4,5	1,1	3,0	7,0	4,2	4,5	0,3	2,1	7,2	3,1	4,5	1,4
Neiva	2,9	5,5	4,6	2,9	-1,7	3,0	5,5	4,8	2,8	-2,0	2,2	5,6	3,8	3,4	-0,4
Pasto	0,8	9,1	4,7	6,2	1,5	1,1	9,0	4,8	6,2	1,4	0,2	9,4	4,4	6,3	1,9
Pereira	3,6	6,9	2,3	5,9	3,6	3,5	6,8	2,7	6,0	3,3	3,7	7,0	1,9	5,8	3,9
Popayán	4,1	4,5	6,0	4,5	-1,5	4,2	4,5	6,0	4,5	-1,5	2,9	5,0	5,7	4,8	-0,9
Santa Marta	0,1	7,4	3,4	6,0	2,6	0,1	7,0	4,6	5,8	1,2	0,2	7,7	2,6	6,2	3,6

Fuente: DANE

**Gráfico 2.8.6.3.1**  
**Colombia. Variación del ICCV, según ciudades**  
**Año 2008**

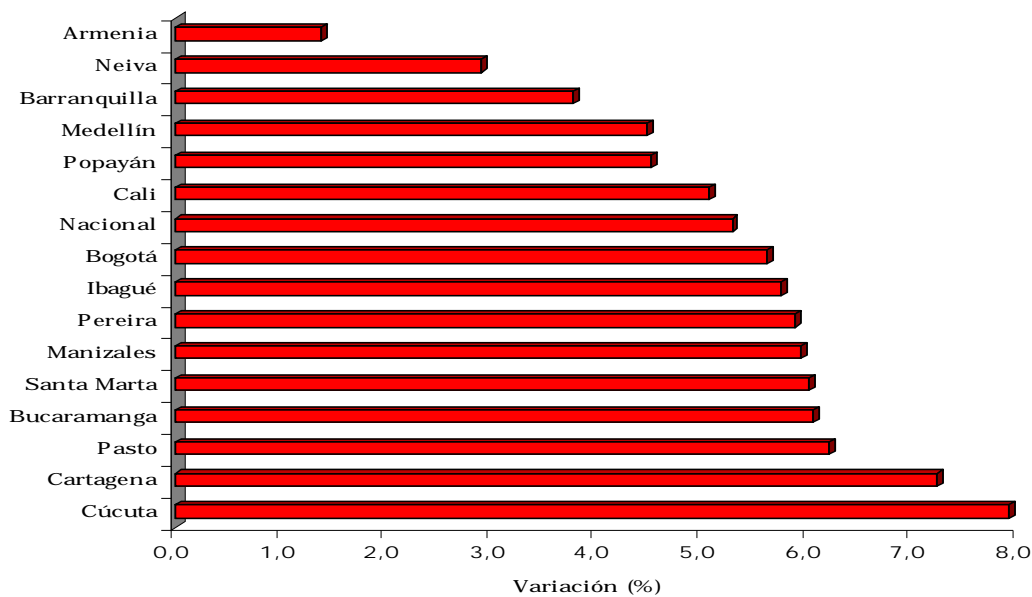

Fuente: DANE

**Cuadro 2.8.6.3.2**  
**Nacional - Pereira. Variación del ICCV por grupos de costos**  
**Años 2005 - 2008**

Periodo	Nacional				Pereira			
	Total	Materiales	Maquinaria y equipos de construcción	Mano de obra	Total	Materiales	Maquinaria y equipos de construcción	Mano de obra
2005	2,7	1,3	8,1	5,6	3,6	1,8	7,9	7,0
2006	6,6	6,9	8,4	5,5	6,9	8,0	5,6	4,7
2007	4,2	2,7	8,8	7,5	2,3	1,0	5,2	4,7
2008	5,3	4,3	4,6	7,9	5,9	4,9	15,1	6,5

Fuente: DANE

**Cuadro 2.8.6.3.3**  
**Nacional - Pereira. Variación acumulada y contribución del ICCV**  
**por grupos y subgrupos**  
**Año 2008**

Grupos y Subgrupos	Nacional		Pereira	
	Variación	Contribución	Variación	Contribución
Total	5,3	5,29	5,9	5,89
1 Materiales	4,3	2,96	4,9	3,16
101 Materiales para cimentación y estructuras	6,7	1,58	7,4	1,85
102 Aparatos sanitarios	-4,7	-0,12	-3,6	-0,07
103 Materiales para instalaciones hidráulicas y sanitarias	2,4	0,08	2,5	0,09
104 Materiales para instalaciones eléctricas y de gas	1,0	0,06	1,6	0,11
105 Materiales para mampostería	4,2	0,41	2,3	0,21
106 Materiales para cubiertas	8,6	0,15	3,1	0,05
107 Materiales para pisos y enchapes	-0,3	-0,02	4,2	0,18
108 Materiales para carpinterías de madera	4,4	0,14	7,7	0,17
109 Materiales para carpinterías metálica	7,5	0,26	7,1	0,20
110 Materiales para cerraduras, vidrios, espejos y herrajes	2,4	0,03	0,9	0,01
111 Materiales para pintura	1,5	0,04	1,1	0,03
112 Materiales para obras exteriores	16,5	0,11	7,7	0,02
113 Materiales varios	7,2	0,08	5,5	0,07
114 Instalaciones especiales	5,2	0,16	12,8	0,26
2 Mano de obra	7,9	2,08	6,5	1,99
201 Maestro general	9,0	0,09	6,5	0,08
202 Oficial	8,9	1,19	6,5	0,96
203 Ayudante	6,7	0,8	6,4	0,95
3 Maquinaria y equipo	4,6	0,25	15,1	0,74
301 Maquinaria y equipos de construcción	3,5	0,15	0,6	0,02
302 Equipo de transporte	8,8	0,1	40,6	0,72

Fuente: DANE

## 2.8.6.5 Índice de precios de la vivienda nueva

La variación del índice de precios de la vivienda nueva (IPVN) en el país durante el cuarto trimestre de 2008 fue 3,2%, superior en 1,18 puntos porcentuales a la presentada en el mismo periodo de 2007. Para Pereira y Dosquebradas durante el mismo trimestre de 2008 registró una variación de 3,0% y 6,9%, superior en 3,16 y 10,41 puntos porcentuales con respecto al tercer trimestre de 2008 y 1,59 puntos porcentuales por debajo del registrado en el cuarto trimestre de 2007 para Pereira y superior en 17,19 en Dosquebradas.

Se observa un crecimiento en el precio del metro cuadrado de la vivienda nueva en todas las áreas urbanas y metropolitanas, sobresaliendo las áreas de Cali, Bucaramanga y Pereira con registros de 8,3%, 7,0% y 4,1%, respectivamente.

## Cuadro 2.8.6.5.1

Colombia. Variación trimestral del Índice de Precios de Vivienda Nueva, según Áreas Metropolitanas  
Años 2007 - 2008

Áreas	2007				2008			
	I trimestre	II trimestre	III trimestre	IV trimestre	I trimestre	II trimestre	III trimestre	IV trimestre
Total	3,6	4,0	3,8	2,0	2,0	2,2	2,7	3,2
Area metropolitana de Medellín	3,4	4,2	1,3	2,1	1,8	1,6	1,3	1,1
Area urbana de Barranquilla	2,6	1,6	2,8	0,1	4,2	5,7	-1,6	2,2
Area urbana de Bogotá	4,6	2,3	5,3	1,5	2,2	1,2	6,0	1,5
Area urbana de Armenia	1,6	2,2	0,5	-1,0	3,2	4,0	-1,5	1,3
Area urbana de Pereira	-1,0	0,6	0,0	-1,2	-0,9	0,8	-1,1	4,1
Area metropolitana de Bucaramanga	2,5	3,1	4,2	4,4	0,8	4,3	0,8	7,0
Area urbana de Cali	4,8	10,2	6,8	3,6	2,3	2,6	2,3	8,3

Fuente: DANE.

## Tabla 2.8.6.5.1

Pereira - Área Metropolitana. Variación trimestral del Índice de Precios de Vivienda Nueva, según municipios  
Años 2007 - 2008

Municipios	2007				2008			
	I trimestre	II trimestre	III trimestre	IV trimestre	I trimestre	II trimestre	III trimestre	IV trimestre
Pereira	2,7	-0,1	-0,4	4,6	-3,2	-2,4	-0,2	3,0
Dosquebradas	-7,6	2,1	0,3	-10,3	1,2	7,1	-3,5	6,9

Fuente: DANE.

## 2.8.6.6 Licencias de construcción

En el departamento del Risaralda durante el 2008 se aprobaron 917 licencias de construcción en un área de 601.403 m<sup>2</sup>, de las cuales el 87,35% correspondieron a vivienda. El área aprobada para vivienda fue menor en 41,9% a la aprobada en el 2007. Por destinos, el 73,95% del total del área aprobada en Risaralda correspondió a vivienda seguido de comercio (10,33%), bodega (6,72%) y hospital (2,93%). Del total aprobado para vivienda el 59,84% correspondió a vivienda sin interés social (No VIS) y el 40,16% a vivienda de interés social (VIS).

## Cuadro 2.8.6.6.1

Risaralda. Número de licencias de construcción y área por construir  
Años 2000 - 2008

Períodos	Número licencias		Área por construir (m2)	
	Total	Vivienda	Total	Vivienda
2000	1.080	1.004	201.590	153.469
2001	925	849	366.771	297.005
2002	1.034	967	255.241	194.007
2003	1.207	1.079	652.883	460.921
2004	1.118	1.001	448.732	344.420
2005	1.277	1.177	437.857	326.846
2006	1.240	1.124	731.756	492.271
2007	1.231	1.086	997.496	765.961
2008	917	801	601.403	444.766

Fuente: DANE.

Fuente: DANE.

## Cuadro 2.8.6.6.2

Risaralda. Licencias de construcción por tipo de vivienda  
Años 2006 - 2008

Períodos	Total área (m2)	VIS	No VIS	Total unidades	VIS	No VIS
2006	492.271	68.954	423.317	4.753	1.131	3.622
2007	765.961	152.170	613.791	8.097	3.178	4.919
2008	444.766	178.638	266.128	6.224	3.732	2.492

Fuente: DANE.

Gráfico 2.8.6.6.1  
Risaralda. Distribución área total aprobada según destinos  
Año 2008

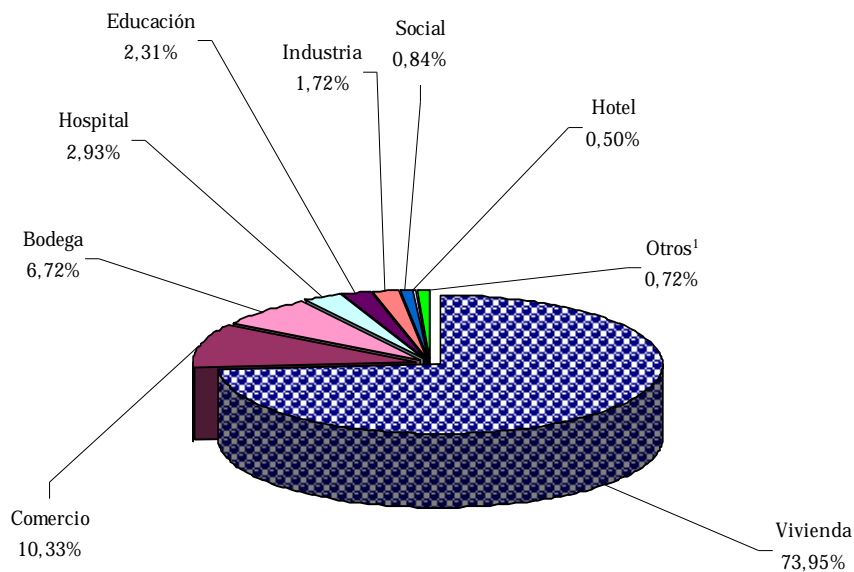

Fuente: DANE.

1 Otros incluye admón. pública, religioso, oficina y otro

### 2.8.6.7 Financiación de vivienda

En el 2008 en el país se entregaron créditos para vivienda por valor de \$4.536.021 millones, distribuidos el 54,93% para vivienda nueva y el 45,07% para vivienda usada. El valor de los créditos otorgados por el sector financiero en el departamento del Risaralda para vivienda de enero a diciembre de 2008 ascendió a \$92.131 millones, de los cuales el 57,05% se destinó a viviendas nuevas y lotes con servicios y el 42,95% a viviendas usadas. Los créditos para vivienda nueva crecieron el 42,8% respecto al 2007, pasando de \$36.816 a \$52.559 millones en el 2008 y para vivienda usada lo hicieron en 18,8%, al pasar de \$33.306 a \$39.572 millones. Los créditos entregados por este concepto a los risaraldenses registraron un crecimiento de 31,4%.

Cuadro 2.8.6.7.1  
 Nacional - Risaralda. Valor de los créditos  
 entregados, por vivienda nueva y usada  
 Años 2007 - 2008

Millones de pesos			
Región	2007	2008	Variación %
Vivienda nueva y lotes con servicios			
Nacional	1.903.892	2.491.442	30,9
Risaralda	36.816	52.559	42,8
Pereira	33.611	47.216	40,5
Vivienda usada			
Nacional	1.909.495	2.044.579	7,1
Risaralda	33.306	39.572	18,8
Pereira	28.030	32.899	17,4

Fuente: DANE

Gráfico 2.8.6.7.1  
 Risaralda. Número de viviendas nuevas y usadas  
 Años 2007 - 2008

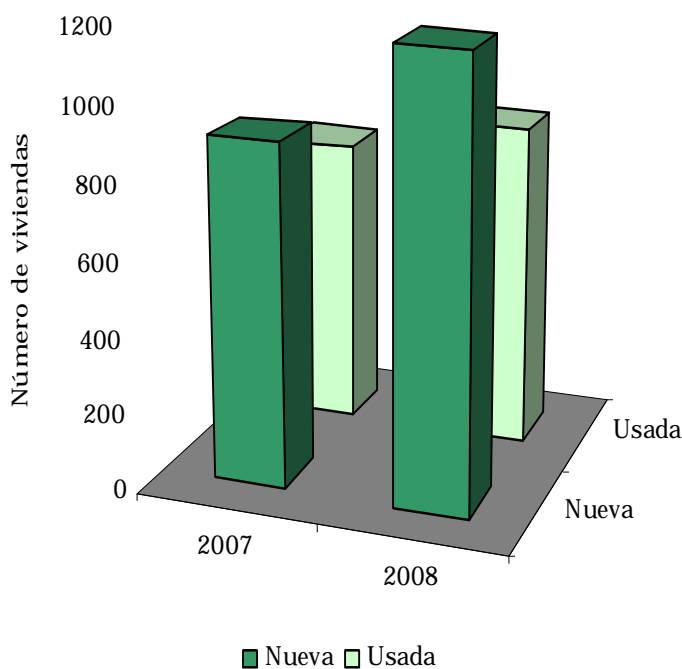

Fuente: DANE



## 2.8.7 Transporte

## 2.8.7.1 Transporte público urbano de pasajeros

En Pereira y Dosquebradas durante el 2008 se transportaron 97.511 miles de pasajeros, menor en 0,7% al registrado en 2007. El 63,40% de los usuarios correspondió a busetas, el 20,87% a troncal, el 14,76% a alimentadores y un escaso 0,96% a buses. El transporte urbano de pasajeros produjo \$94.386 millones, superior en 1,6% al producido del año anterior, debido al incremento en el valor de las tarifas. El transporte urbano de pasajeros produjo \$94.386 millones, superior en 1,6% al producido del año anterior, debido al incremento en el valor de las tarifas. El parque automotor contó con 799 vehículos, inferior en 2,0% al registrado en el 2007, ya que salieron de circulación un bus y 17 busetas.

## Cuadro 2.8.7.1.1

## Pereira - Dosquebradas. Transporte público urbano

Años 2007 - 2008

Vehículo	Promedio mensual afiliados	Promedio diario en servicio	Pasajeros transportados (miles)	Total producido (millones \$)	Kilómetros recorridos (miles)
2007	815	755	98.229	92.905	66.849
Bus	13	11	1.716	2.230	2.794
Buseta	668	629	64.013	70.414	52.807
Troncal	51	32	18.419	20.261	2.706
Alimentador	83	83	14.081	0	8.542
2008	799	734	97.511	94.386	65.534
Bus	12	9	933	1.213	2.491
Buseta	651	603	61.826	70.056	51.415
Troncal	51	38	20.355	23.117	2.833
Alimentador	85	84	14.397	0	8.795

Fuente: DANE

Gráfico 2.8.7.1.1  
Pereira - Dosquebradas. Distribución de pasajeros transportados  
Año 2008

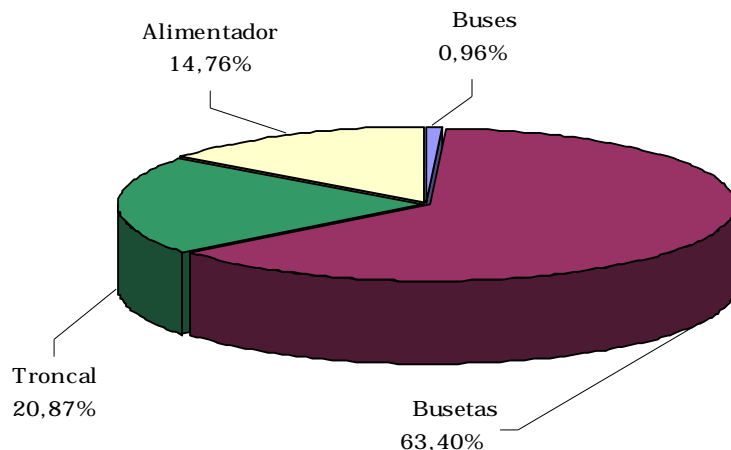

Fuente: DANE

### 2.8.7.2 Transporte aéreo

En el año 2008 Pereira registró una disminución en el movimiento de pasajeros nacionales. Por vía aérea arribaron 221.318 pasajeros nacionales y salieron 217.802, inferior en 5,7% y 7,2%, respectivamente al registrado en el 2007. De igual forma, arribaron a Pereira 53.160 pasajeros internacionales, 0,8% más que llegados en el año anterior y salieron 56.554, registrando una disminución del 2,2%.

Durante enero a diciembre de 2008 entraron 2.599 toneladas de carga nacional al aeropuerto de la ciudad de Pereira, 324,7% superior a la transportada en el mismo período de 2007 y salieron 1.099 toneladas, inferior en 11,9%.

Cuadro 2.8.7.2.1  
Pereira. Movimiento aéreo nacional de pasajeros y carga  
Años 2007 - 2008<sup>p</sup>

Período	Pasajeros		Carga (toneladas)	
	Entrados	Salidos	Entrada	Salida
2007	234.649	234.614	612	1.247
2008	221.318	217.802	2.599	1.099

Fuente: Unidad Administrativa Especial de la Aeronáutica Civil

<sup>p</sup> Cifras Provisionales, sujetas a cambios por parte de la Aeronáutica Civil

Gráfico 2.8.7.2.1  
 Pereira. Movimiento aéreo nacional de pasajeros  
 Años 2007 - 2008<sup>P</sup>

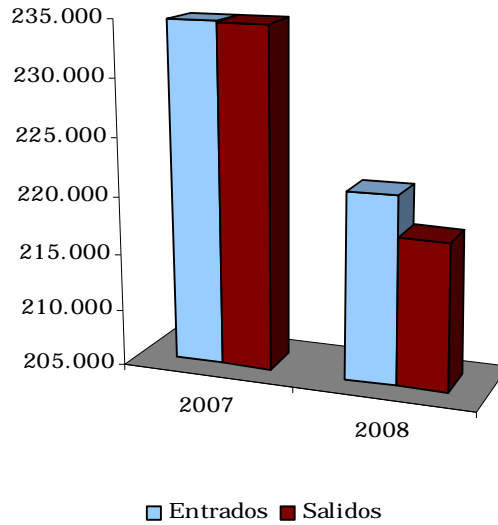

Fuente: Unidad Administrativa Especial de la Aeronáutica Civil  
<sup>P</sup> Cifras Provisionales, sujetas a cambios por parte de la Aeronáutica Civil

Gráfico 2.8.7.2.2  
 Pereira. Movimiento internacional aéreo de pasajeros  
 Años 2007 - 2008<sup>P</sup>

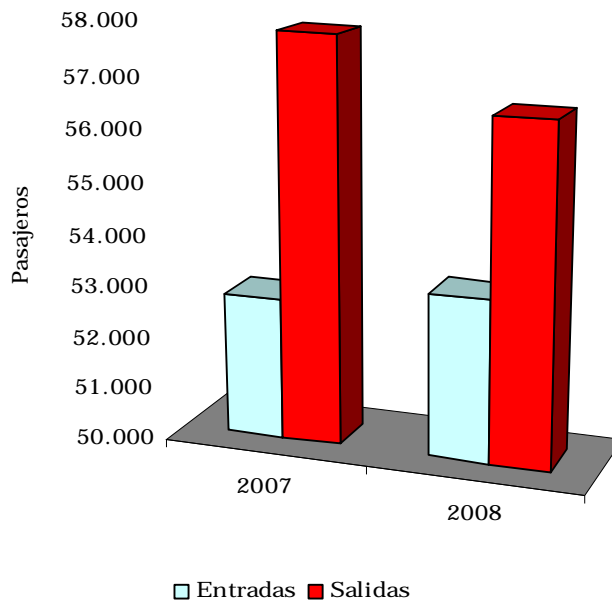

Fuente: Unidad Administrativa Especial de la Aeronáutica Civil  
<sup>P</sup> Cifras Provisionales, sujetas a cambios por parte de la Aeronáutica Civil

## 2.8.10 Servicios públicos

## 2.8.10.1 Consumo de gas natural

## Cuadro 2.8.10.1.1

## Pereira. Consumo de gas natural por usos

## Años 2003 - 2008

Año	Miles metros cúbicos			
	Usos			
	Total	Industrial	Comercial	Residencial
2003	9.012	3.489	750	4.773
2004	11.172	4.380	1.358	5.434
2005	12.537	4.134	1.617	6.786
2006	14.492	4.398	2.083	8.011
2007	17.183	5.072	2.949	9.162
2008	21.774	7.126	3.724	10.924
Var. % 08/07	26,7	40,5	26,3	19,2

Fuente: Gas del Risaralda. S.A.

Respecto a los servicios públicos, según la información suministrada por la Empresa de Gas de Risaralda, el consumo de gas al finalizar el 2008 reportó el mayor crecimiento de los últimos cinco años, 26,7%, al contabilizar 21.8 millones de metros cúbicos -m<sup>3</sup>, el comportamiento se atribuye al ascenso de 19,2% en el consumo del sector residencial que representó el 50,17% de la demanda total del servicio. El consumo del segmento industrial, mostró una expansión de 40,5%, superior a la del año precedente, al registrar 7.1 millones de m<sup>3</sup>. Por su parte, el sector comercial mostró un incremento de 26,3%, cifra inferior a la del año 2007.

## 2.8.10.2 Número de suscriptores

## Cuadro 2.8.10.2.1

## Pereira. Número de suscriptores a los servicios de teléfono, gas natural y acueducto, metros cúbicos de agua vendidos

## Acumulado diciembre años 2003 - 2008

Período	Número de abonados			Miles de m <sup>3</sup> vendidos <sup>1</sup>
	Teléfono	Gas natural	Acueducto	
Acumulado diciembre 2003	155.190	26.220	95.028	26.538
Acumulado diciembre 2004	157.652	31.206	98.203	27.337
Acumulado diciembre 2005	159.182	35.264	100.956	27.386
Acumulado diciembre 2006	158.912	41.052	103.628	28.244
Acumulado diciembre 2007	124.633	49.000	107.425	34.330
Acumulado diciembre 2008	114.184	56.359	112.059	33.829
Var. % Diciembre 08/07	-8,4	15,0	4,3	-1,5

Fuente: Aguas y Aguas de Pereira. Gas del Risaralda S.A. Telefónica de Pereira.

<sup>1</sup> Miles de m<sup>3</sup> vendidos durante enero - diciembre de 2003 - 2007.

### 3. ESCENARIO DE INVESTIGACIÓN REGIONAL

#### GRUPOS ÉTNICOS EN EL DEPARTAMENTO DE RISARALDA

Por: José Abel Ceballos Alzate<sup>2</sup>  
Email: jabelcebas@hotmail.com

##### 3.1 INTRODUCCIÓN

Un grupo étnico es aquel que se diferencia en el conjunto de la sociedad nacional o hegemónica por sus prácticas socioculturales, las cuales pueden ser visibles a través de sus costumbres y tradiciones.

Estas últimas le permiten construir un sentido de pertenencia con comunidad de origen, pero tal autoreconocimiento, no es un obstáculo para que sean y se identifiquen como colombianos. De este modo, comparten dos sentires: uno étnico y otro nacional.

Estos grupos poseen manifestaciones culturales variadas entre otras, en cuanto a aspectos lingüísticos, organización social y política, relaciones económicas y de producción, y manejo e interacción con el ambiente

La Constitución de 1991, elaborada por la Asamblea Nacional Constituyente y en la cual los indígenas cumplieron un papel protagónico, reconoce y protege la diversidad étnica y cultural de la nación colombiana. Consagra para estas comunidades derechos étnicos, culturales, territoriales, de autonomía y participación como: la igualdad y dignidad de todas las culturas como fundamento de la identidad nacional; las diferentes lenguas que se hablan en nuestro país como lenguas oficiales en sus territorios; la educación bilingüe e intercultural para los grupos étnicos y la doble nacionalidad para los pueblos indígenas que viven en zonas de frontera. Se abrió así el camino para la participación activa de los indígenas en la vida política del país, marcando una nueva etapa de su gesta reivindicativa. Mediante el voto popular, han logrado su elección al Congreso de la República, asambleas departamentales, alcaldías y a un sinnúmero de concejos municipales en distintas regiones del país.

En Colombia, país pluriétnico y multilingüe según la Constitución Política Nacional de 1991 (Artículo 7°), conviven junto con la sociedad hegemónica, cuatro grupos étnicos, a saber: Los pueblos indígenas que son 83<sup>3</sup> y que hablan en su conjunto unos 64 idiomas y multiplicidad de dialectos,

---

<sup>2</sup> Analista ICER-Territorial Centro occidental

<sup>3</sup> En el Censo 93 se identificaron 81, no obstante el General de 2005 menciona 83 y hasta 87, muchos de ellos desaparecidos desde épocas de la Conquista. DANE. Colombia: una nación multicultural, su diversidad étnica pp. 6 y 16, 2007.

reconocidos como tales a través del Convenio 169 de la OIT de 1.989, ratificado por Colombia mediante la Ley 21 del 4 marzo de 1.991 (Convenio 169 OIT: 1992). Los Raizales del Archipiélago de San Andrés, Providencia y Santa Catalina, cuya lengua es el creole, de base inglesa; las comunidades negras o población afro descendiente que involucran diversas expresiones culturales: una de ellas con idioma propio (San Basilio de Palenque en el Departamento de Bolívar cuyo idioma es el creole, pero de base española) y otra, ubicada a lo largo y ancho del país, cuya legitimación se efectuó en 1.993 mediante la Ley 70, reglamentaria del artículo Transitorio 55° de la Constitución Política Nacional (CPN:1991). Finalmente, el pueblo ROM (Gitano) avalado como grupo étnico por el Ministerio del Interior y de Justicia, a partir de 1999, mediante Resolución 022 del 2 de septiembre (Resolución: 1999).

Existe la creencia de que La América no posee una historia anterior a la conquista, pero esto no es más que una visión euro centrista. Según hallazgos arqueológicos; en América hay rastros de vida desde hace ya 20.000 años, el sector del eje cafetero desde hace aproximadamente 8.000 años. Pero esta construcción histórica está por edificar, los datos hablan de grupos nómadas que viajaban incluso por todo el continente, y que poco a poco se fue tecnificando, hasta el momento de la invasión europea.<sup>4</sup>

Al momento de la conquista, las culturas precolombinas se encontraban en varios niveles de desarrollo: desde la fase nómada; recolectores y cazadores, hasta pueblos que conformaban naciones sedentarias (incas, aztecas, mayas y chibchas) conocedores de la agricultura extensiva e intensiva, arquitectura, artesanía, técnicas de regadío, contaban con división del trabajo, gozaban de propiedad comunal; y en las más avanzadas existían los privilegios de casta. Los pueblos más atrasados presentaron mayor resistencia a la conquista; esto les convirtió en víctimas del exterminio por parte de los españoles, a quienes lo único que les importaba era el dominio del nuevo mundo y todas sus riquezas. Aquellos más avanzados (con niveles de cacicazgo, jerarquías) por sus niveles de organización estaban “dispuestos” a relacionarse con los españoles; hasta llegar a convertirse en vasallos del rey. Esto permite establecer la encomienda (institución hispano indígena) en la que una comarca pacta con un señor (encomendero 1503) a cambio de los tributos; protección militar, igual que el adoctrinamiento; mecanismo por medio del cual los curas doctrineros imponían la religión católica a los nativos, aún a costa de su cosmovisión (esto acarreó para los indígenas una abrupta ruptura con sus tradiciones, a demás de severos castigos por no adaptarse a dicha religión). La encomienda junto con la mita fueron los pilares de la producción colonial.

El resguardo, recibe este nombre las tierras que deberían darse por título a los indios, las cuales no tenían carácter comercial. Con él se perseguía

---

<sup>4</sup> Instituto de cultura de Pereira. Ciudad sin puertas, primeros pobladores capítulo 1, Pereira (2004).

resguardarlos y “protegerlos” contra los abusos, los vicios causados por la convivencia con españoles y mestizos. Lo que en realidad consistía en conservarlos (ya que la mano de obra indígena, gracias a los abusos a que fueron sometidos se estaba extinguiendo) para que rindieran en el trabajo y la tributación y que las tierras fueran de explotación agrícola. También se presentó la reducción de los grupos más extinguidos en un solo lugar (lo que provocó un choque cultural entre los mismos indígenas ya que no poseían las mismas tradiciones)

Ante la escasez de mano de obra indígena (XVI) se ven en la necesidad de recurrir a mano de obra libre que provenía del grupo mestizo.<sup>5</sup>

En la segunda colonia se da la usurpación de resguardos por parte de colonos y terratenientes por lo cual el indígena se ve obligado a vender sin concertaje, su fuerza de trabajo.

Los indígenas son personas que se autoreconocen como pertenecientes a pueblos y comunidades indígenas (amerindias), formando parte de un grupo específico, en la medida en que comparten su cosmovisión, sus costumbres, su lengua y sus códigos relacionales (socialización). Es indígena quien pertenece a una tradición cultural (de acuerdo a procesos de socialización, comunicación, trabajo, cosmovisión), descendiente de los pueblos originarios que habitaban América antes de la Conquista y colonización europea. Según el Departamento Nacional de Planeación, DNP, en Colombia se reconocen 90 pueblos distintos.

Los Embera Risaralda se encuentran organizados en 6 Cabildos mayores: dos en Mistrató, dos en Pueblo Rico, dos en Marsella y diez parcialidades reconocidas por el Ministerio del Interior, ubicadas en Quinchía y Belén de Umbría y Guática. Los territorios se dividen en veredas, en cada una de las cuales existe un cabildo menor o veredal, cuyos integrantes interactúan permanentemente con los cabildos mayores en los asuntos de control social y administración del territorio<sup>6</sup>. Todos los resguardos confluyen al CRIR Consejo Regional Indígena de Risaralda, el cual a su vez está afiliado a la ONIC Organización Indígena de Colombia. Ellos son:

\* Gente de río (dobidá): Su ciclo vital de vida gira en torno a la cuenca de los principales ríos que riegan al Chocó: Atrato, San Juan, Bojayá, Baudó y parte alta del Zinc.

\* Gente de selva (oibidá): Asentados a lo largo de las quebradas más alejadas de los cursos mayores, su territorio es el más inaccesible para los colonos, conservando un aislamiento relativo.

---

<sup>4</sup> González, Margarita. Orígenes de la institución del resguardo. Recuperado de: <http://www.espaciocritico.com/articulos/rcrdsnch/rs-a041.htm> en Abril 17 de 2009.

<sup>5</sup> Bedoya Olga Lucía Et. Al. Informe final Diagnóstico Socio - Económico de los resguardos indígenas del departamento de Risaralda. Universidad Tecnológica de Pereira, Facultad de educación, pag. 11, septiembre 2007.

\* Gente de montaña (eyabidá): Asentados en la cordillera occidental, sus grupos principales son los emberá chamí – entre los límites de Chocó, Risaralda y Antioquia – y los emberá káticos en el noroccidente antioqueño. Sus comunidades están ubicadas muy cerca de las cabeceras municipales, con procesos de a culturización muy fuertes.<sup>7</sup>

La estructura social Emberá está basada en familias extensas – padres, hijos, cónyuges, nietos – en un sistema de parentesco que reconoce parientes tanto por línea paterna como materna. Según sus normas sociales, está prohibido unirse en matrimonio con algún miembro de la parentela o con alguna persona no indígena. El control social interno está en manos del jefe de familia, por lo general el más anciano, quien orienta el lugar del asentamiento, asigna terrenos para los miembros de la familia y resuelve aquellos conflictos que son de su injerencia.

La vivienda tradicional embera constituye no sólo en sitio de albergue sino en espacio de perpetuación de la estructura social, sitio de reproducción de la cultura, centro de la organización económica, refugio contra el peligro...reproduce la forma como el Embera concibe la organiza el mundo de acuerdo con la concepción del universo...instrumento de pensamiento<sup>8</sup>.

La parentela local es también exponente de un momento del ciclo, algunos miembros migran y otros se incorporan. La tierra se hereda por proximidad consanguínea, o sea que los cónyuges viudos no pueden heredar tierra para si en dominios de la parentela con cónyuge fallecido, puesto que la tierra es heredada por los hijos.

En la práctica la organización social gira alrededor de grupos locales de parientes y vecinos, habitantes de una cuantas viviendas cercanas, quienes participan de actividades sociales comunes como mingas (trabajos colectivos) y fiestas. Pero los límites tanto de los grupos sociales como de los territorios no tienen una definición muy estricta.<sup>9</sup>

En el departamento del Risaralda también encontramos un grupo étnico denominado afrocolombiano, estos son descendientes de múltiples generaciones y procesos de mestizaje de los antiguos esclavos africanos. El término "afrodescendiente" denota a los descendientes de africanos que sobrevivieron a la trata esclavista en las Américas. Así mismo busca abarcar a todos los pueblos descendientes, directa o indirectamente, de la diáspora africana en el mundo.

Los términos afrocolombiano y afrodescendiente son equivalentes, ya que el primero se desprende del etnónimo afrodescendiente y denota una doble

---

<sup>6</sup>Fundación Hemera. Etnias en Colombia. En: [http://www.etniasdecolombia.org/indigenas/emb\\_etnohistoria.htm](http://www.etniasdecolombia.org/indigenas/emb_etnohistoria.htm).

<sup>7</sup> CARDER (Corporación Autónoma Regional de Risaralda). Diagnóstico ambiental zona indígena de Risaralda. Pereira 1995.

<sup>9</sup> Fundación Hemera. Etnias en Colombia. En: [http://www.etniasdecolombia.org/indigenas/emb\\_etnohistoria.htm](http://www.etniasdecolombia.org/indigenas/emb_etnohistoria.htm).



pertenencia: tanto a las raíces negro-africanas ("afro") como a la nación colombiana.

La población afrocolombiana o afrodescendiente se construye como un grupo étnico en la medida en que auto reconozca su ascendencia negro-africana y reside en todo el territorio nacional, ya sea en las cabeceras o en las áreas dispersas. Se concentra principalmente en las grandes ciudades del país y en sus áreas metropolitanas, en las dos costas colombianas, en el valle geográfico del río Cauca y en el valle del Patía. Algunos ejemplos de poblaciones afrocolombianas o afrodescendientes en las dos costas son los asentamientos étnico-territoriales con título de propiedad colectiva denominados "comunidades negras" por la Ley 70 o Ley de Negritudes, especialmente en el Pacífico colombiano, y la comunidad de San Basilio de Palenque en el Caribe colombiano

Otro grupo étnico presente en el departamento de Risaralda es el rom, de tipo nómada, originario del norte de la India, establecido desde la conquista y colonización europea en lo que hoy en día es Colombia. Se autoreconocen al mantener rasgos culturales que los diferencian de otros sectores de la sociedad nacional como su idioma propio, llamado Romaní o Romanea, la ley gitana y descendencia patrilineal organizada alrededor de clanes y linajes. Se encuentran concentrados especialmente en las ciudades de Cúcuta, Girón, Bogotá, Envigado, Duitama, Santa Marta, Cali, Sampedrés y Cartagena.

### 3.1 Pertenencia étnica

De acuerdo al cuadro 3.2.1, del total de la población registrada en el departamento del Risaralda en el Censo 2005 (859.666 habitantes) el 2,9% (24.810 personas) pertenecía a alguna etnia indígena; 43.562 residentes, el 5,1%, hacía parte de la categoría "Población raizal, palenquera, negro, mulato, afrodescendiente". Conjuntamente los dos grupos comprendían apenas el 8,0%, el restante 92,0% estaba aglutinado en la categoría "Otras poblaciones".

Cuadro 3.2.1  
Risaralda. Pertenencia étnica  
2005

Grupo étnico	Población	Participación
Total	859.666	100,0
Indígena	24.810	2,9
Rom	1	0,0
Afrocolombiano	43.562	5,1
Ninguno de los anteriores	787.275	91,6
No informa	4.018	0,5

Fuente: DANE

### 3.3 Indicadores de bienestar según composición étnica

Entre los indicadores de bienestar se encuentran la educación, el ayuno, los servicios públicos, la salud y algunas variables del hogar.

#### 3.3.1 Educación

Se entiende como aquella educación que se ofrece a grupos o comunidades que integran la nacionalidad y que posean una cultura, una lengua, unas tradiciones y unos fueros propios y autóctonos. Esta educación debe estar ligada al ambiente, a procesos productivos, al proceso social y cultural, con el debido respeto de sus creencias y tradiciones.

Educación para los Grupos Étnicos: es la educación ofrecida a las comunidades con tradiciones culturales propias, ligadas al ambiente, al proceso productivo, social y cultural, respetando sus creencias y tradiciones (Ley 115 de 1994 - Ley General de Educación- Capítulo III).

El surgimiento de la etnoeducación para las comunidades indígenas en Colombia comienza en la década de los 70 en algunas comunidades del país, entre las que podemos mencionar como experiencias más antiguas las de los Arahuacos de la Sierra Nevada de Santa Marta, los Paeces y Guambianos del Cauca y los Sicuani del Meta y del Vichada.

En la década de los 80 se creó la Organización Nacional Indígena de Colombia, ONIC, y empieza un intercambio entre todos sus integrantes que fortalece e inicia nuevos procesos de etnoeducación en otras regiones.

En este mismo período las comunidades afrocolombianas inician experiencias de etnoeducación en distintas regiones, entre las cuales se puede mencionar como más antiguas las de San Basilio de Palenque en Bolívar, la del Archipiélago de San Andrés y Providencia y la de Villa Paz en el Valle del Cauca, entre otras.

En los diferentes pueblos, la comunidad y la educación están íntimamente relacionadas. La existencia de las dos fortalece mutuamente el vivir comunitario, los núcleos familiares que constituyen las comunidades, y éstas a su vez representan las unidades primeras y fundamentales para los pueblos.

De acuerdo con los resultados censales de 2005, la población con nivel de educación primaria fue la más representativa del departamento con el 40,1%, seguida de secundaria y media con el 20,1% y 16,5% respectivamente. El 9,8% de la población registran una formación superior.

**Cuadro 3.3.1**  
**Risaralda. Tasas de nivel de educación por grupo étnico<sup>1</sup>**  
**2005**

Nivel escolar	Total	Indígena	Rom	Afrocolombiano	Ninguno de los anteriores
Ninguno	9,0	23,2	0,0	9,1	8,6
Preescolar	3,9	3,6	0,0	3,9	3,9
Primaria	40,1	49,4	100,0	38,6	40,0
Secundaria	20,1	10,9	0,0	21,0	20,3
Media	16,5	6,7	0,0	17,3	16,8
Normalista	0,2	0,1	0,0	0,4	0,2
Superior	9,8	1,7	0,0	9,5	10,1
No informa	0,4	4,2	0,0	0,3	0,1

Fuente: DANE

1/ Incluye individuos de 3 en adelante

Comparando los dos grupos mas representativos del departamento encontramos, que la población indígena registra un mayor porcentaje con nivel de educación primaria (49,4%) que los afrocolombianos (38,6%), en cambio la población con mayor nivel de educación secundaria y media fue la afrocolombiano con el 21,0% y 17,3%, superior en 10,0 y 10,6 puntos porcentuales respectivamente a la población indígena. Los afrocolombianos con el 9,5% presentan mayor formación superior que los indígenas.

### 3.3.2 Ayuno

Ayuno es la abstinencia en el consumo de alimentos (principalmente comida, pero también muy a menudo bebida), que se prolonga durante un plazo más largo del habitual.<sup>10</sup>

El ayuno de acuerdo a las cifras censales del 2005 en el total de la población es del 4,4%, siendo la población afrocolombiana la que registra el nivel más alto (7,9%).

**Cuadro 3.3.2**  
**Risaralda. Población con días de ayuno según grupo étnico**  
**2005**

Grupo étnico	Participación
Total	4,4
Indígena	4,7
Afrocolombiano	7,9
Ninguno de los anteriores	4,2

Fuente: DANE

<sup>10</sup> "Ayuno," Enciclopedia Microsoft® Encarta® Online 2009  
<http://es.encarta.msn.com> © 1997-2009 Microsoft Corporation. Reservados todos los derechos.

### 3.3.3 Servicios públicos

La población del departamento en un 98,3% cuenta con el servicio de energía eléctrica, el 92,5% poseen agua potable. En lo relacionado al servicio de alcantarillado el 88,9% cuentan con este servicio. Con respecto a las comunicaciones telefónicas se observa que aunque la cobertura es menor que los demás servicios ya mencionados es bastante aceptable (65,1%).

La población afrocolombiana cuenta con una mayor cobertura en servicios públicos que los indígenas como se puede apreciar en el cuadro 3.3.3.

#### Cuadro 3.3.3

Risaralda. Población con servicios públicos según grupo étnico  
2005

Grupo étnico	Energía eléctrica	Acueducto	Alcantarillado	Teléfono
Total	98,3	92,5	88,9	65,1
Indígena	77,8	56,1	38,2	12,3
Rom	100,0	100,0	100,0	100,0
Afrocolombiano	98,7	94,5	91,1	63,7
Ninguno de los anteriores	99,0	93,6	90,5	67,0

Fuente: DANE

### 3.3.4 Seguridad social

#### Protección social en salud para grupos étnicos.

Teóricamente, los planteamientos de la Protección Social responden a los requerimientos de los grupos étnicos porque: permiten involucrar a los pueblos indígenas en el sistema; promueven el respeto y fortalecimiento de la diversidad étnica; integran y complementan las estrategias de manejo de riesgos en salud y los actores involucrados; impulsan el diálogo social y la concertación de la política pública de protección social; reconocen que los contenidos y alcance de la salud y el bienestar dependen de los factores y construcciones sociales propios de cada grupo étnico; abren las puertas al diseño de modelos interculturales de salud y al encuentro de las medicinas tradicional e institucional.<sup>11</sup>

De acuerdo con las cifras arrojadas por el censo 2005, el total del departamento se encuentra afiliado a una EPS y ARS en un 41,2% y 37,1% respectivamente. Entre los grupos étnicos más representativos del departamento, los afrocolombianos se encuentran afiliados en mayor porcentaje a una EPS (40,6%) que los indígenas (40,1%). Además, las cifras censales muestran como estos últimos en un 20,8% no cuentan con ninguna seguridad social.

<sup>10</sup> Restrepo, Olga Luz. Periódico Actualidad étnica, Febrero 4 de 2005

**Cuadro 3.3.4**  
Risaralda. Afiliación a seguridad social según grupo étnico  
2005

Grupo étnico	ISS	Régimenes especiales	EPS	ARS	Ninguna	Sin información
Total	7,0	1,6	41,2	37,1	11,6	1,4
Indígena	1,1	0,4	40,1	33,1	20,8	4,4
Afrocolombiano	7,1	1,8	40,6	37,0	12,5	1,0
Ninguno de los anteriores	7,3	1,7	41,5	37,4	11,3	0,8

Fuente: DANE

### 3.3.5 Utensilios domésticos

En la población total del departamento existe un significativo grupo de hogares que poseen como utensilios del hogar el televisor a color y la nevera, notándose una mayor preferencia por el televisor (85,0%) que por la nevera (78,5%); un bajo porcentaje de la población posee lavadora (37,3%) y apenas el 16,9% de los hogares cuentan con un computador.

En cuanto a los grupos más significativos los afrocolombianos cuentan con mas televisores a color y neveras en sus hogares (83,9% y 79,3% respectivamente) que los indígenas.

**Cuadro 3.3.5**  
Risaralda. Población con utensilios del hogar según grupo étnico  
2005

Grupo étnico	Nevera	Lavadora	Televisor a color	Computador
Total	78,5	37,3	85,0	16,9
Indígena	29,8	4,5	36,1	2,4
Afrocolombiano	79,3	36,3	83,9	14,6
Ninguno de los anteriores	80,3	38,6	86,9	17,6

Fuente: DANE

### 3.4 Conclusiones

Al hablar de las condiciones sociales de los grupos étnicos es importante considerar los siguientes aspectos: Sistemas de alimentación propios, diversidad biológica, agrícola y conocimientos tradicionales, medios de vida tradicionales, idioma, valores, visión del mundo, prioridades y objetivos. Todo esto en el marco de una cultura propia. En este sentido, al hablar de pobreza, desarrollo e identidad hay que considerar su propia percepción y no los esquemas que corresponden a otras colectividades sociales.

El reconocimiento de los grupos étnicos en el departamento del Risaralda constituye el referente conceptual de identidad y posibilita la creación de nuevas formas de trascender en los económico, social y cultural.

En el departamento del Risaralda los niveles de cubrimiento de energía, acueducto y alcantarillado son satisfactorios.

Uno de los aspectos de mayor importancia en la identidad cultural de un pueblo, es la comida, porque en ella está, los productos cultivados, los alimentos sagrados y medicinales, las formas de preparación que varían de una comunidad a otra.

La mayoría de la población del departamento se encuentra afiliada a seguridad social (87%), el porcentaje faltante puede ser explicado por la vigencia de la medicina tradicional.

La educación de los Grupos Étnicos hace parte del servicio público educativo y se sustenta en un compromiso de elaboración colectiva, donde los distintos miembros de la comunidad en general, intercambian saberes y vivencias con miradas a mantener, recrear y desarrollar un proyecto global de vida de acuerdo a su cultura, su lengua, sus tradiciones y sus dominios propios y autóctonos.

#### 4. RESULTADOS DE LA ENCUESTA SOBRE AMBIENTE Y DESEMPEÑO INSTITUCIONAL DEPARTAMENTAL 2007-2008

Elaborado por: Alejandro Ramos Hernández<sup>12</sup>

##### Introducción

En el marco del proyecto de Estadísticas Políticas y Culturales – EPYC-, el DANE ha diseñado e implementado encuestas dirigidas a los servidores públicos con el fin de producir información que permita caracterizar aspectos relacionados con el ambiente y el desempeño de las instituciones del Estado.

Inicialmente, se consultó a los servidores públicos de las entidades del orden nacional del nivel central a través de la Encuesta sobre Ambiente y Desempeño Institucional – EDI. A partir del año 2007 se amplió el espectro de la investigación con la Encuesta sobre Ambiente y Desempeño Institucional Departamental – EDID – la cual tiene como objetivo contar con información confiable acerca de la percepción de los servidores sobre el nivel de desarrollo institucional de la administración pública de las entidades territoriales departamentales y del Distrito Capital, así como indagar sobre el ámbito de las relaciones intergubernamentales con el gobierno nacional.

De esta manera, la EDID constituye una herramienta analítica para el diseño de políticas y estrategias orientadas al fortalecimiento del sector

---

<sup>12</sup> Politólogo especialista en Gobierno Municipal. DIRPEN – DANE. Basado en el documento: Resultados Generales 2008 Encuesta sobre ambiente y desempeño Institucional departamental – EDID –, DANE. Febrero 2009.

público colombiano; y además brinda un marco de referencia y evaluación sobre el funcionamiento de las entidades departamentales y distritales.

Para este documento se presentan los resultados en tres secciones, la primera describe las características técnicas de la encuesta; la segunda presenta los principales resultados para las dimensiones correspondientes al ambiente y desempeño tanto en el ámbito administrativo como político de las entidades territoriales. Finalmente, en la tercera sección se presentan algunas conclusiones sobre los resultados obtenidos.

#### 4.1 Características técnicas

El universo de estudio de la encuesta son los servidores públicos de planta, pertenecientes a la administración pública departamental, con mínimo un año de vinculación a la entidad. En el año 2008, el DANE consultó a 4 035 servidores públicos de las entidades del nivel central, correspondientes a las 32 gobernaciones y el Distrito Capital.

En el cuestionario se indagó la percepción de los servidores públicos territoriales sobre el ambiente y el desempeño de sus entidades en dos aspectos principales: a) aspectos administrativos relacionados con la contratación, la planeación, la gestión pública y el bienestar laboral; y b) aspectos políticos abordando temas de liderazgo, competencias territoriales y rendición de cuentas de los gobiernos centrales de cada entidad territorial, tal como se presenta en el siguiente gráfico:

Gráfico 4.1.1  
Mapa conceptual EDID

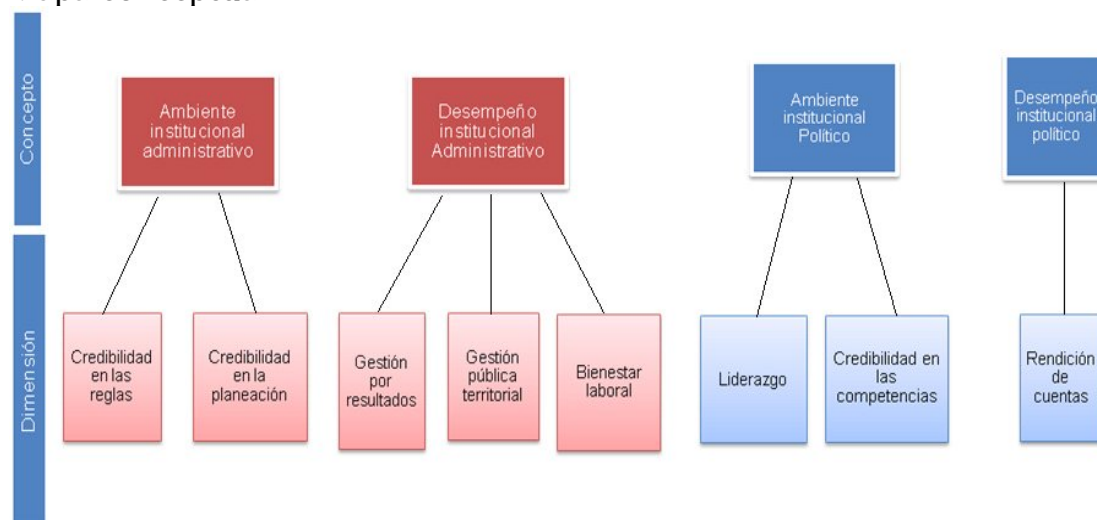

Fuente: DANE. Encuesta sobre Ambiente y Desempeño Institucional Departamental -EDID.

Para la interpretación de los principales resultados de la investigación es necesario tener en cuenta que los datos presentados, tienen un carácter cualitativo y se basan exclusivamente en las percepciones o creencias de los

servidores públicos respecto a acciones o comportamientos esperados de la entidad territorial. En este sentido no pretende ofrecer una caracterización total de la realidad analizada

Los encuestados son consultados sobre diversos tópicos a lo largo del cuestionario relacionados con el ambiente y desempeño administrativo y político en sus entidades, cada pregunta del formulario presenta cuatro opciones de respuestas cualitativas, que para efectos de cálculo reciben un valor entre 1 y 5, en donde 1 es la situación menos deseable y 5 el escenario óptimo.<sup>13</sup>

Las respuestas de cada variable son agregadas y se promedian hasta conformar cada una de las dimensiones de análisis propuestas; de esta manera el resultado de cada una de las estimaciones por dimensión corresponde a promedios aritméticos que varían entre 1 y 5, en donde para cada promedio obtenido, el coeficiente de estimación (cve) tiende a ser inferior al 5%.<sup>14</sup>

Para este informe, se presentan los resultados por dimensión correspondientes al total territorial y destacando los tres departamentos con promedios más altos y los tres con promedios más bajos, los cuales adicionalmente se presentan comparados frente a los resultados obtenidos en el año 2007<sup>15</sup>. Los resultados por dimensión para cada uno de los 32 departamentos y el Distrito Capital pueden ser consultados en la sección de anexos.

## 4.2 Resultados por dimensiones de análisis

### 4.2.1 Ambiente institucional administrativo

Para caracterizar el desarrollo institucional de las entidades territoriales desde lo administrativo, se asume el ambiente institucional como la disposición que existe dentro de la entidad territorial para seguir reglas en la contratación y planear su desarrollo.

Con respecto al ambiente administrativo se desarrollaron las siguientes dimensiones:

---

<sup>13</sup> Esta escala es compatible con los instrumentos de diagnóstico de la situación del servicio civil que ha diseñado el programa de Gobernabilidad Pública del Banco Mundial. Para ampliar información véase Banco Mundial. 2000. "Public officials and their institutional environment: An analytical model for assessing the impact of institutional change on public sector performance". Policy Research Working Paper No. 2427, World Bank, Washington D.C.

<sup>14</sup> El coeficiente de variación estimado (cve) es el valor que expresa precisión de la estimación. Para aquellas dimensiones en las cuales este valor es cero, corresponde a entidades donde la recolección de información se hizo por censo y no por muestra.

<sup>15</sup> La comparación con los resultados 2007 se presenta para las dimensiones en las cuales los resultados son comparables, teniendo en cuenta que para el diseño de la encuesta en el año 2008 se incorporaron nuevas dimensiones de análisis.



Dimensión	Definición
Credibilidad en las reglas	Reconocimiento de la aplicación de procedimientos legales en la administración del personal de planta, y de criterios meritocráticos en la contratación de bienes
Credibilidad en la planeación	Reconocimiento del grado de cumplimiento de criterios de coordinación interinstitucional en la formulación del plan de desarrollo del ente territorial.

Para el total territorial en el año 2008 el indicador de credibilidad en las reglas se situó en 3,53, casi dos décimas más que el valor observado en el año 2007. El indicador de credibilidad en la planeación obtuvo un resultado de 3,67.

Gráfico 4.2.1.1

Total territorial. Ambiente Institucional Administrativo 2007-2008, según dimensión

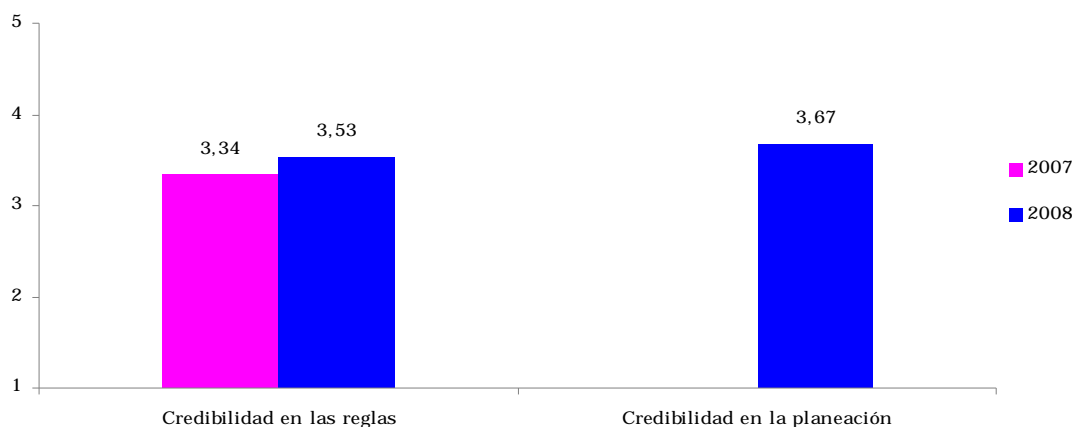

Fuente: DANE. Encuesta sobre Ambiente y Desempeño Institucional Departamental -EDID.

A nivel departamental, la dimensión de credibilidad en las reglas obtuvo los mayores valores en los departamentos de Arauca (4,16) Chocó (4,1) y Quindío (4,0); mientras que los departamentos con menores valores fueron Putumayo (3,18), Guanía (2,98) y Guaviare (2,97).

Gráfico 4.2.1.2  
Credibilidad en las Reglas 2007- 2008. Entidades territoriales representativas

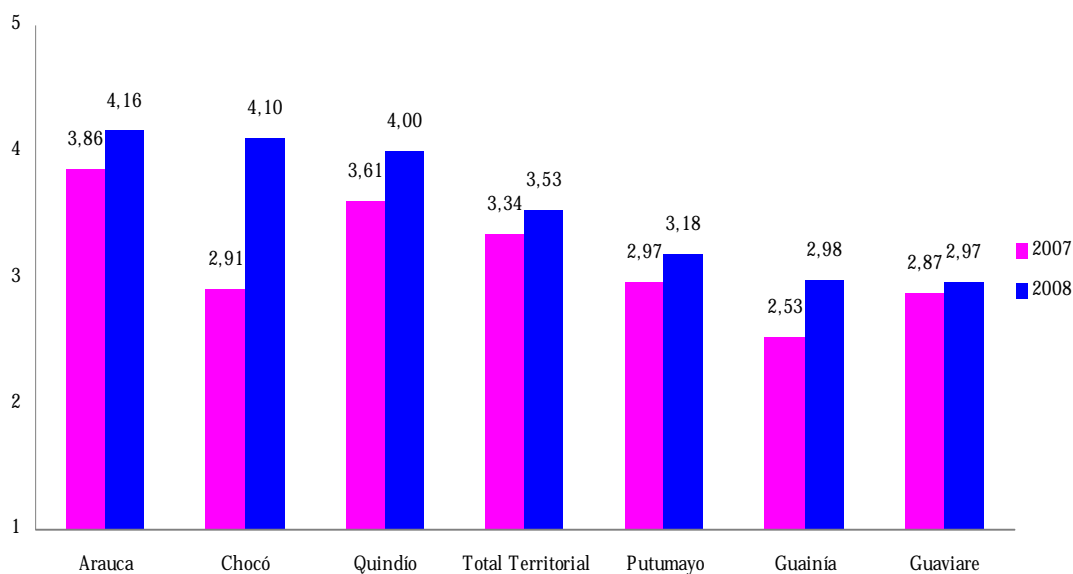

Fuente: DANE. Encuesta sobre Ambiente y Desempeño Institucional Departamental -EDID.

Con respecto a la credibilidad en la planeación los mayores valores se encontraron en los departamentos de Arauca (4,23), Quindío (4,19) y Atlántico (4,07). A su vez los menores valores se registraron en los departamentos de Guaviare (3,26), Casanare (3,26) y Guanía (3,06).

Gráfico 4.2.1.3  
Credibilidad en la Planeación 2008. Entidades territoriales representativas

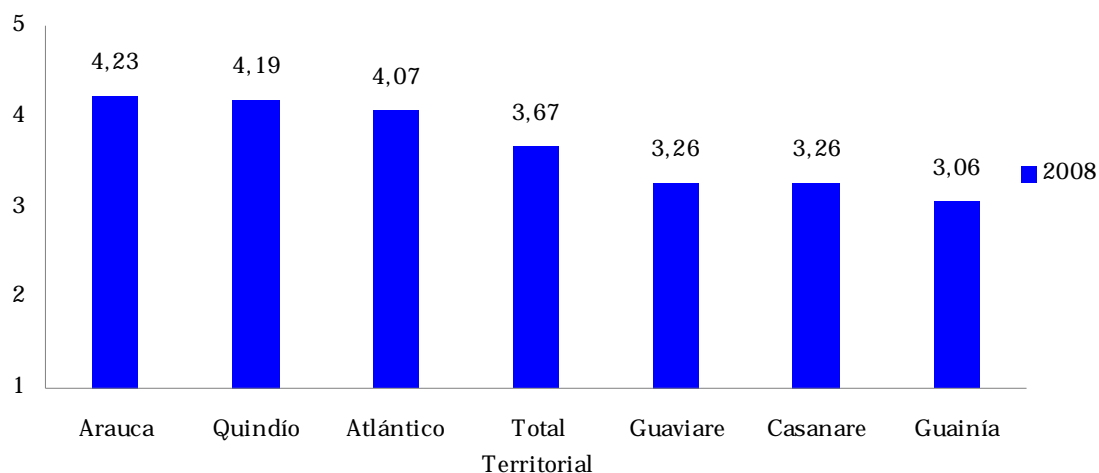

Fuente: DANE. Encuesta sobre Ambiente y Desempeño Institucional Departamental -EDID.

#### 4.2.2 Desempeño institucional administrativo

El concepto de desempeño administrativo hace referencia a la capacidad de la entidad territorial para adoptar un modelo de gestión pública por resultados y motivar a los servidores públicos. Con este propósito se definieron las siguientes dimensiones de estudio:

Dimensión	Definición
Gestión por resultados	Capacidad de implementar herramientas de gestión para el cumplimiento de los objetivos y estrategias del ente territorial.
Gestión pública territorial	Capacidad del ente territorial para cumplir con los objetivos trazados en la prestación de los servicios a su cargo.
Bienestar laboral	Satisfacción del servidor en términos del reconocimiento de su labor y la reputación que ha adquirido por trabajar en la entidad.

Para estas dimensiones de análisis los resultados obtenidos en el año 2008 comparados con el 2007, registraron aumentos con respecto a la valoración de la gestión por resultados y especialmente en la percepción de la gestión pública territorial. Sin embargo, se evidenció una caída de casi dos décimas con respecto a la dimensión de bienestar laboral.

Gráfico 4.2.2.1

Total territorial. Desempeño Institucional Administrativo 2007-2008, según dimensión

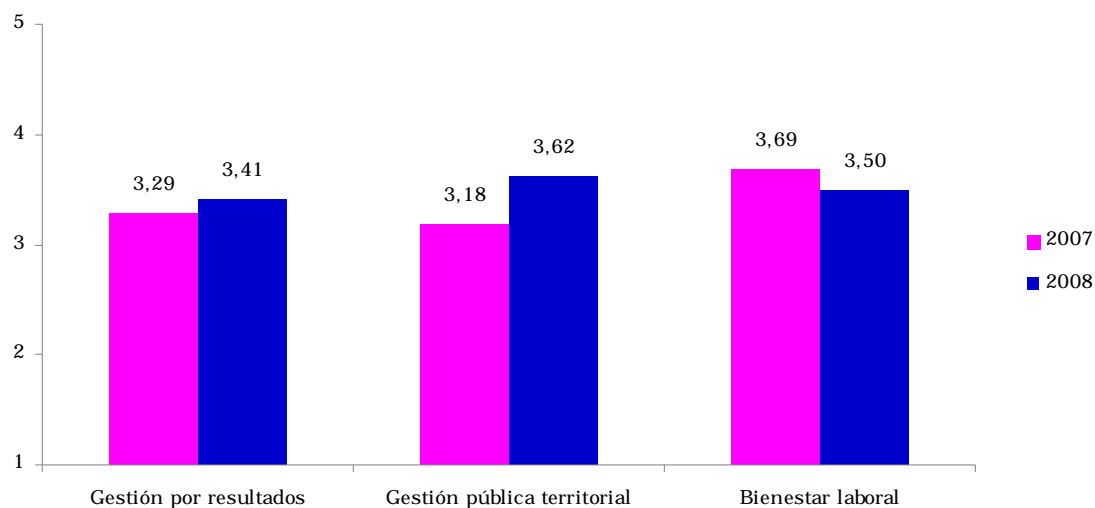

Fuente: DANE. Encuesta sobre Ambiente y Desempeño Institucional Departamental -EDID.

A nivel territorial, para la dimensión de gestión por resultados los mayores valores se registraron en los departamentos de Arauca (3,81), Risaralda (3,66) y Quindío (3,64). Para estos departamentos se destaca la disminución

en los valores obtenidos con respecto al año 2007, mientras de los tres departamentos que registraron los menores valores, dos aumentaron sus resultados con respecto al año anterior.

Gráfico 4.2.2.2  
Gestión por Resultados 2007- 2008. Entidades territoriales representativas

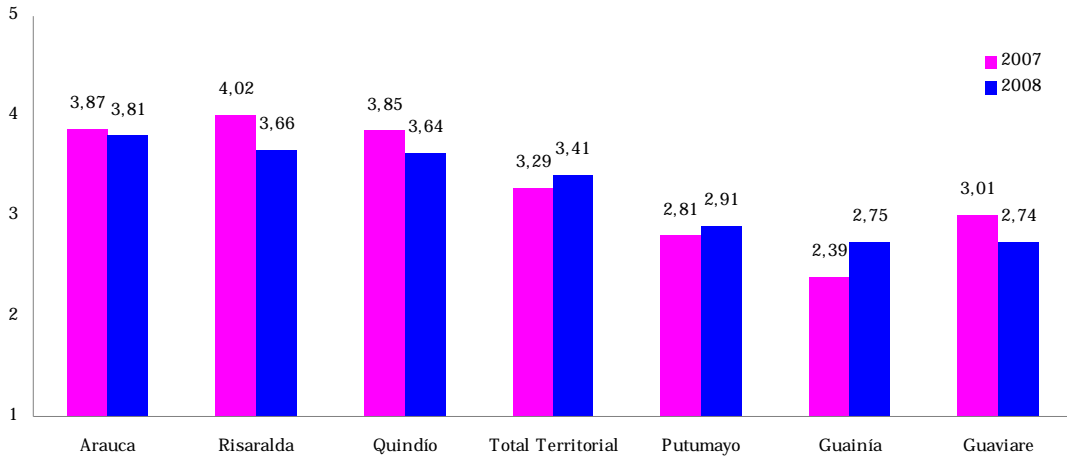

Fuente: DANE. Encuesta sobre Ambiente y Desempeño Institucional Departamental –EDID.

Con respecto a la gestión pública territorial los valores más altos se ubicaron en los departamentos de Arauca (4,12) Quindío (4,05) y Risaralda (3,97). Vale la pena resaltar el aumento registrado para el total territorial entre los resultados del año 2007 y el 2008, lo cual se refleja igualmente en los departamentos con mayores y menores resultados.

Gráfico 4.2.2.3  
Gestión Pública Territorial 2007- 2008. Entidades territoriales representativas

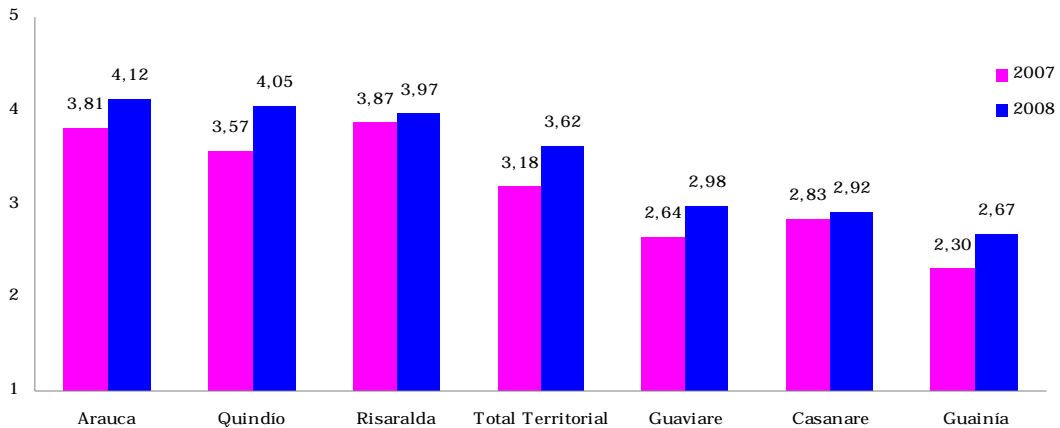

Fuente: DANE. Encuesta sobre Ambiente y Desempeño Institucional Departamental –EDID.

Frente al Bienestar laboral los departamentos con mayores valores fueron Chocó (3,70), Arauca (3,67) y Quindío (3,67); mientras que los valores más bajos fueron reportados por los departamentos de Caldas (3,38), Cauca (3,38) y Cundinamarca (3,36). En este aspecto, se destaca la reducción en los resultados obtenidos por departamento y para el total territorial.

Gráfico 4.2.2.4

Bienestar Laboral 2007- 2008. Entidades territoriales representativas

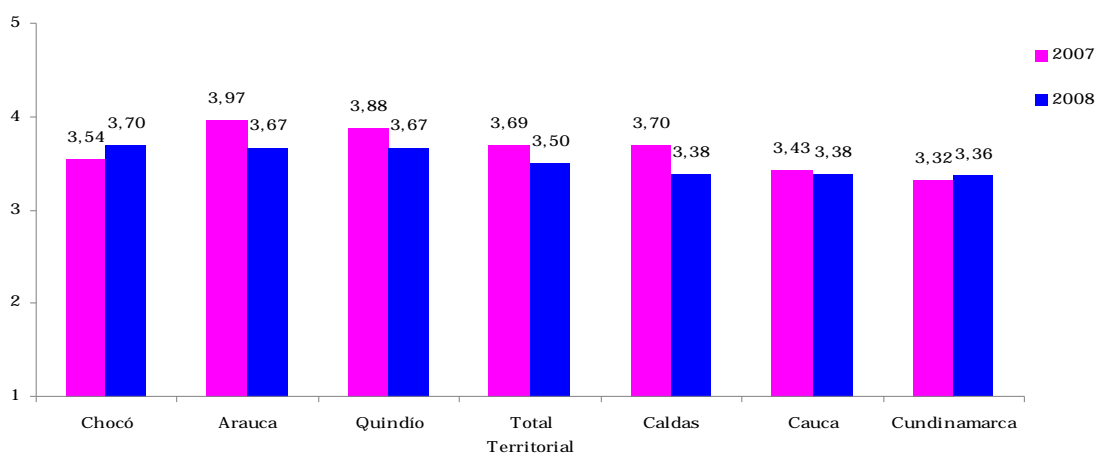

Fuente: DANE. Encuesta sobre Ambiente y Desempeño Institucional Departamental -EDID.

#### 4.2.3 Ambiente institucional político

Para caracterizar el desarrollo institucional de las entidades territoriales desde lo político se asume el ambiente institucional político como la credibilidad en las condiciones que posee el gobernante del ente territorial para liderar el bienestar del territorio.

Para este concepto en el año 2008 se contemplaron dos dimensiones de estudio que se describen a continuación:

Dimensión	Definición
Liderazgo	Capacidad del gobierno local para promover el desarrollo del territorio.
Credibilidad en las competencias	Pertinencia de las funciones otorgadas al ente territorial en el marco de la política de descentralización.

Gráfico 4.2.3.1  
Total territorial. Ambiente Institucional Político 2007-2008, según dimensión

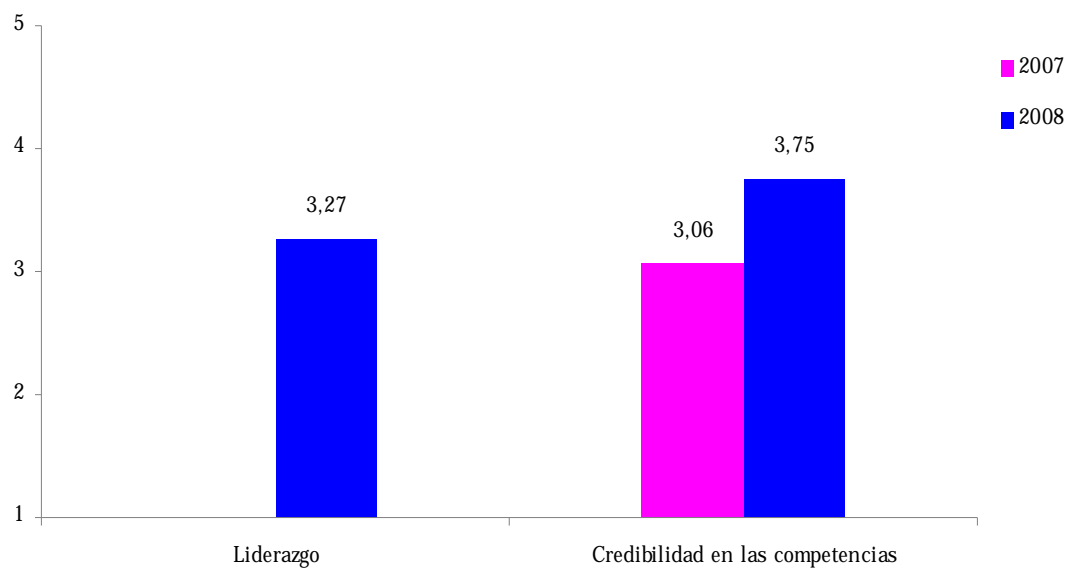

Fuente: DANE. Encuesta sobre Ambiente y Desempeño Institucional Departamental -EDID.

La dimensión de liderazgo obtuvo una valoración para el total territorial de 3,27 para el año 2008. El departamento del Chocó obtuvo el mayor valor en esta dimensión (3,74), seguido por los departamentos de Nariño (3,63) y Quindío (3,60).

Gráfico 4.2.3.2  
Credibilidad en las competencias 2007- 2008. Entidades territoriales representativas

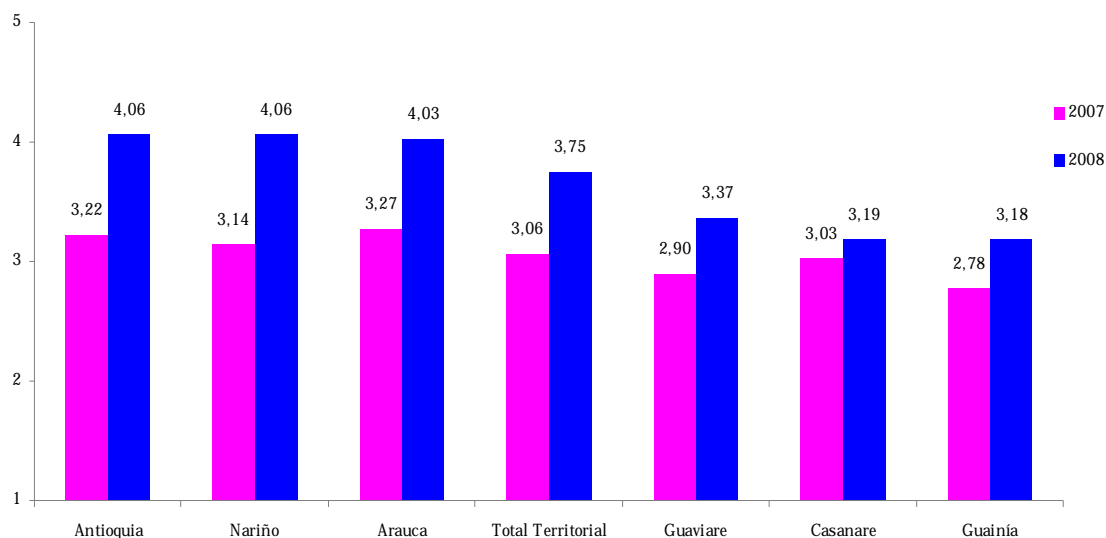

Fuente: DANE. Encuesta sobre Ambiente y Desempeño Institucional Departamental -EDID.

Para el total territorial se registra un avance considerable en la dimensión de credibilidad en las competencias pasando de 3,06 en 2007 a 3,75 en 2008.

Frente a esta dimensión los mayores valores fueron registrados en los departamentos de Antioquia (4,06) Nariño (4,06) y Arauca (4,03); mientras que los valores más bajos se encontraron en los departamentos de Guaviare (3,37), Casanare (3,19) y Guanía (3,18).

Gráfico 4.2.3.3  
Liderazgo 2008. Entidades territoriales representativas

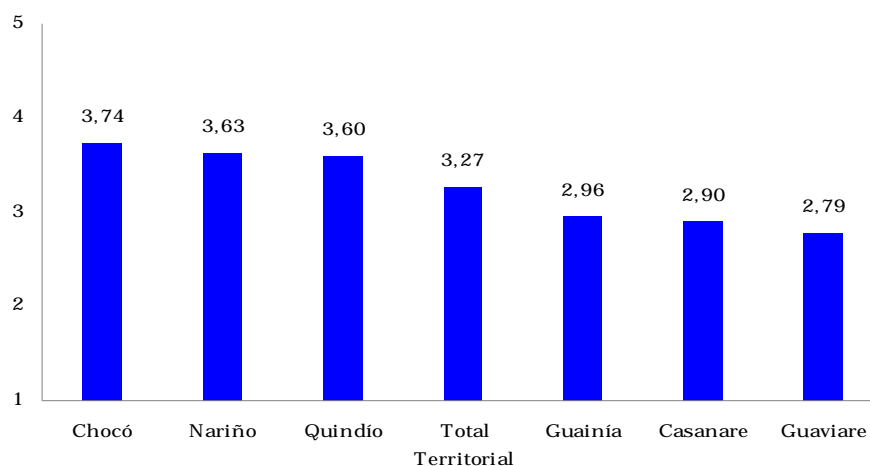

Fuente: DANE. Encuesta sobre Ambiente y Desempeño Institucional Departamental -EDID.

#### 4.2.4 Desempeño institucional político

Este concepto hace referencia a la capacidad de la entidad territorial para informar sobre sus procesos (gestión, presupuesto y contratación) y para contrarrestar la aparición de prácticas irregulares. Para este concepto, en el año 2008 se contempló la siguiente dimensión:

Dimensión	Definición
Rendición de Cuentas	Capacidad del ente territorial para entregar al ciudadano información clara, completa y oportuna; y para contrarrestar la incidencia de prácticas irregulares.

El valor del indicador de rendición de cuentas de la administración pasó de 2,75 en 2007, a 3,62 en 2008.

Gráfico 4.2.4.1  
Total territorial. Desempeño Institucional Político 2007-2008, según dimensión

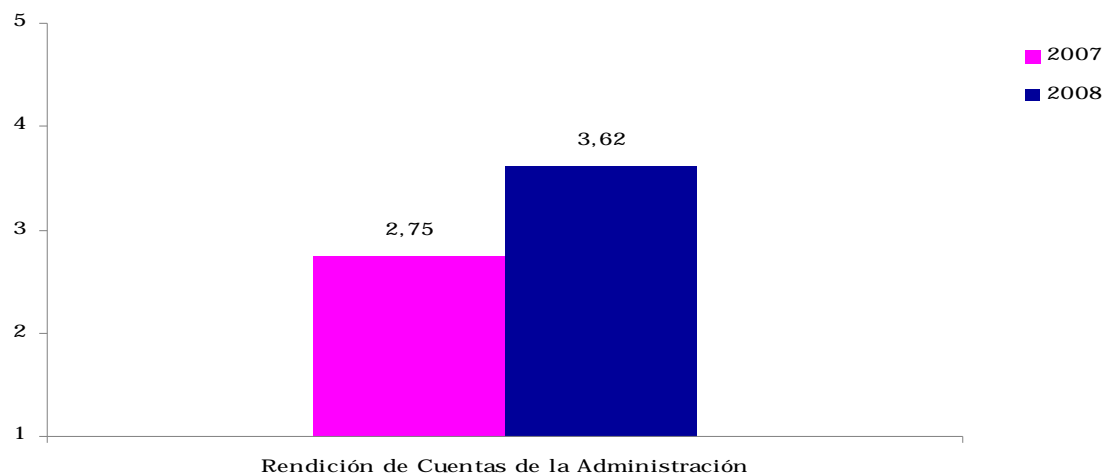

Fuente: DANE. Encuesta sobre Ambiente y Desempeño Institucional Departamental –EDID.

Con respecto a la rendición de cuentas de la administración, los mayores resultados fueron registrados en el departamento del Quindío (4,16) seguidos por los departamentos de Arauca (4,07) y Chocó (4,06); mientras que menores valores se reportaron en los departamentos de Casanare (3,13), Guaviare (2,99) y Guanía (2,97).

Gráfico 4.2.4.2  
Rendición de Cuentas de la Administración 2007- 2008. Entidades territoriales representativas

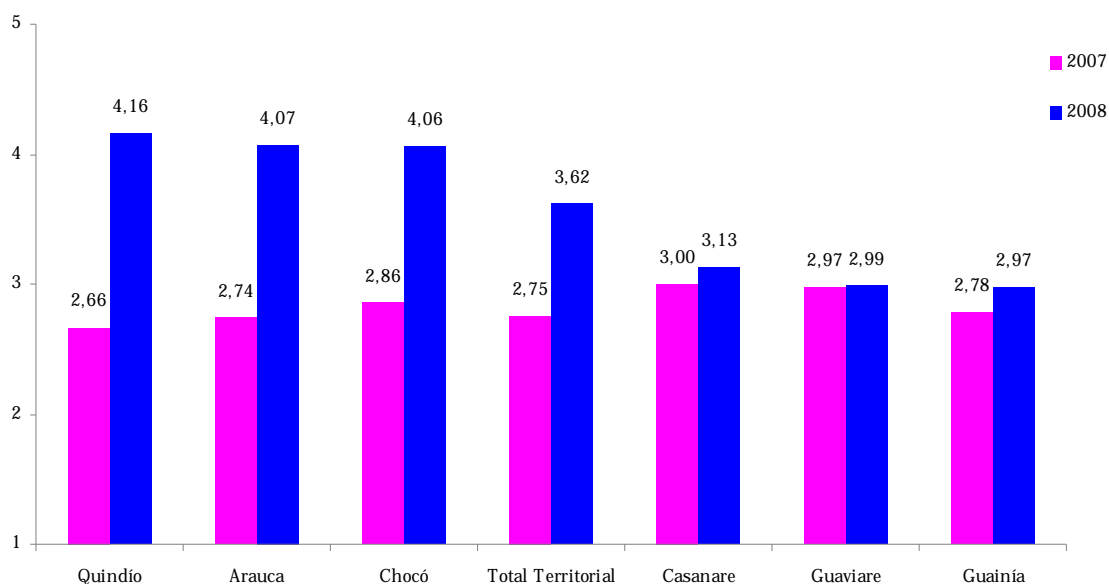

Fuente: DANE. Encuesta sobre Ambiente y Desempeño Institucional Departamental –EDID.



## Conclusiones

Los resultados obtenidos en la EDID para el 2008 deben considerarse teniendo en cuenta que fue un año de transición con la posesión de los gobernadores electos y los cambios administrativos en las entidades territoriales. Sin embargo, resulta interesante destacar como los resultados más altos para cada una de las dimensiones de estudio analizadas, corresponden por lo general a los departamentos de Arauca, Quindío y Choco: Mientras que los resultados más bajos corresponden por lo general a los departamentos de Casanare, Guaviare y Guainía, con excepción de la dimensión de bienestar laboral en donde el menor resultado es obtenido por el departamento de Cundinamarca.

Teniendo en cuenta estos resultados, llama la atención que departamentos importantes como el Valle del Cauca y Cundinamarca, no se ubican entre los mayores resultados y por el contrario, tienden a encontrarse por debajo del promedio para el total territorial.

Específicamente, para el caso de Bogotá, se observan los resultados más altos con respecto a las dimensiones relacionadas con la capacidad de gestión territorial; sin embargo, las dimensiones relacionadas con el liderazgo y la planeación obtuvieron resultados inferiores al total territorial.

Los resultados de la EDID brindan elementos de análisis que pueden contribuir a identificar fortalezas y debilidades en el desarrollo organizacional de las entidades territoriales. Adicionalmente, el estudio sistemático de las dimensiones de análisis y las variables que las componen, permiten la posibilidad de hacer seguimiento al desarrollo de la administración pública territorial e identificar áreas específicas de intervención para el fortalecimiento institucional.

Finalmente, es importante destacar la EDID es un instrumento en continuo desarrollo para reflejar de mejor manera la complejidad y los continuos cambios presentes en el desarrollo organizacional territorial. De esta manera, se busca invitar a los entes gubernamentales y a la comunidad académica, a participar en el análisis de los resultados y contribuir al fortalecimiento de los instrumentos de medición sobre la gestión pública territorial.

## ANEXOS

## Anexo A

Ambiente Institucional Administrativo 2008. Resultados por entidad territorial.

ENTIDAD TERRITORIAL	RESULTADO 2008	cve 2008	RESULTADO 2007	cve 2007
Arauca	4,20	0,42	3,61	0,11
Quindío	4,09	0,69	3,48	0,84
Chocó	4,08	0,00	2,90	1,67
Atlántico	4,01	1,26	3,56	1,01
Vichada	3,93	0,00	3,33	0,00
Sucre	3,90	1,32	3,29	2,04
Risaralda	3,87	1,20	3,77	2,36
Nariño	3,87	1,01	3,59	1,38
Bolívar	3,78	2,05	3,09	1,88
Norte de Santander	3,78	1,06	3,16	1,79
Santander	3,75	2,53	3,32	1,69
Magdalena	3,73	0,99	3,03	0,87
Huila	3,73	1,15	3,50	1,29
Caquetá	3,67	0,74	2,98	0,56
Meta	3,66	1,62	3,19	2,26
Amazonas	3,66	0,00	2,75	0,00
Boyacá	3,65	1,14	3,44	1,12
La Guajira	3,62	2,42	2,92	1,53
Córdoba	3,61	1,27	3,06	1,54
Antioquia	3,61	1,86	3,34	1,50
Caldas	3,61	1,18	3,57	2,18
Total Territorial	3,60	0,48	3,26	0,52
Cundinamarca	3,57	1,40	3,05	1,14
Cesar	3,56	2,53	3,23	1,31
Tolima	3,53	1,45	3,21	1,30
Bogotá D.C.	3,52	1,03	3,43	2,03
Cauca	3,48	1,38	2,97	0,96
Archipiélago de San Andrés, Providencia y Santa Catalina	3,46	2,11	2,98	1,42
Valle del Cauca	3,37	1,09	3,10	0,98
Vaupés	3,30	0,00	2,96	0,00
Putumayo	3,28	0,00	3,08	0,00
Casanare	3,26	1,90	2,95	1,21
Guaviare	3,12	0,00	2,87	2,06
Guainía	3,02	0,00	2,74	0,00

Fuente: DANE. Encuesta sobre Ambiente y Desempeño Institucional Departamental -EDID.

## Anexo B

Credibilidad en las Reglas 2008. Resultados por entidad territorial.

ENTIDAD TERRITORIAL	RESULTADO 2008	cve 2008	RESULTAD O 2007	cve 2007
Arauca	4,16	0,52	3,86	0,18
Chocó	4,10	0,00	2,91	1,59
Quindío	4,00	1,03	3,61	0,80
Vichada	3,97	0,00	3,41	0,00
Atlántico	3,94	1,74	3,73	1,32
Nariño	3,92	1,28	3,82	1,35
Sucre	3,74	2,23	3,38	1,75
Huila	3,73	1,40	3,56	1,47
Risaralda	3,73	1,71	3,88	1,65
Bolívar	3,67	2,94	3,39	1,50
Boyacá	3,65	1,41	3,53	1,27
Magdalena	3,60	1,64	2,98	0,83
Cesar	3,59	3,09	3,35	1,32
Norte de Santander	3,57	1,57	3,08	1,57
Santander	3,56	4,05	3,45	1,56
Bogotá D.C.	3,55	1,44	3,51	1,02
Total Territorial	3,53	0,69	3,34	0,32
Caquetá	3,49	0,97	3,18	0,56
Meta	3,49	2,44	3,29	1,86
Cauca	3,49	1,58	2,86	1,25
Amazonas	3,48	0,00	2,68	0,00
Antioquia	3,47	2,75	3,31	1,34
Archipiélago de San Andrés, Providencia y Santa Catalina	3,45	2,33	3,05	1,44
Cundinamarca	3,44	2,06	2,86	1,36
Córdoba	3,44	1,71	3,09	1,66
Caldas	3,41	1,66	3,81	1,73
Tolima	3,37	1,87	3,28	1,37
Vaupés	3,34	0,00	2,92	0,00
La Guajira	3,32	3,92	2,95	1,50
Casanare	3,26	2,13	2,89	1,19
Valle del Cauca	3,21	1,43	3,02	0,95
Putumayo	3,18	0,00	2,97	0,00
Guainía	2,98	0,00	2,53	0,00
Guaviare	2,97	0,00	2,87	1,49

Fuente: DANE. Encuesta sobre Ambiente y Desempeño Institucional Departamental -EDID.

## Anexo C

Credibilidad en la Planeación 2008. Resultados por entidad territorial.

ENTIDAD TERRITORIAL	RESULTADO 2008	cve 2008
Arauca	4,23	0,52
Quindío	4,19	0,67
Atlántico	4,07	1,39
Sucre	4,07	1,12
Chocó	4,06	0,00
Risaralda	4,01	1,22
Norte de Santander	3,99	1,01
Santander	3,93	2,21
La Guajira	3,91	2,09
Bolívar	3,90	1,90
Vichada	3,90	0,00
Magdalena	3,87	1,33
Caquetá	3,86	0,83
Amazonas	3,84	0,00
Meta	3,83	1,33
Nariño	3,82	1,19
Caldas	3,81	1,38
Córdoba	3,78	1,26
Antioquia	3,75	2,09
Huila	3,73	1,36
Cundinamarca	3,70	1,26
Tolima	3,69	1,67
Total Territorial	3,67	0,50
Boyacá	3,64	1,25
Cesar	3,54	3,28
Valle del Cauca	3,52	1,22
Bogotá D.C.	3,49	1,12
Cauca	3,48	1,62
Archipiélago de San Andrés, Providencia y Santa Catalina	3,47	2,67
Putumayo	3,38	0,00
Vaupés	3,26	0,00
Guaviare	3,26	0,00
Casanare	3,26	2,21
Guainía	3,06	0,00

Fuente: DANE. Encuesta sobre Ambiente y Desempeño Institucional Departamental -EDID.

Anexo D  
Desempeño Institucional Administrativo 2008. Resultados por entidad territorial.

ENTIDAD TERRITORIAL	RESULTADO 2008	cve 2008	RESULTADO 2007	cve 2007
Arauca	3,87	0,39	3,86	0,09
Quindío	3,79	0,76	3,75	0,67
Risaralda	3,75	0,95	3,88	2,37
Antioquia	3,69	1,15	3,59	1,40
Norte de Santander	3,66	0,72	3,27	1,34
Atlántico	3,65	1,11	3,73	1,05
Magdalena	3,62	0,80	3,17	1,34
Bogotá D.C.	3,61	0,66	3,52	1,83
Vichada	3,56	0,00	3,01	0,00
Nariño	3,55	0,93	3,57	1,06
Chocó	3,54	0,00	2,80	1,47
Sucre	3,51	1,00	3,33	1,96
Total Territorial	3,51	0,35	3,40	0,49
Santander	3,50	2,06	3,64	1,45
Cesar	3,45	1,58	3,44	1,40
Huila	3,44	0,92	3,57	1,20
Meta	3,44	1,25	3,38	2,09
Amazonas	3,43	0,00	3,01	0,00
Boyacá	3,42	0,96	3,56	0,97
Caldas	3,42	1,09	3,63	1,88
La Guajira	3,41	1,45	3,03	1,81
Córdoba	3,36	1,02	3,14	1,71
Bolívar	3,34	1,75	3,32	1,94
Tolima	3,29	1,18	3,40	1,22
Cundinamarca	3,27	1,04	2,99	1,16
Valle del Cauca	3,25	0,87	3,33	0,99
Caquetá	3,23	0,73	3,25	0,48
Cauca	3,23	1,03	3,03	1,18
Archipiélago de San Andrés, Providencia y Santa Catalina	3,22	1,66	3,01	1,41
Vaupés	3,20	0,00	3,01	0,00
Putumayo	3,17	0,00	3,12	0,00
Casanare	3,12	1,40	3,18	1,21
Guaviare	3,04	0,00	3,11	2,11
Guainía	2,97	0,00	2,81	0,00

Fuente: DANE. Encuesta sobre Ambiente y Desempeño Institucional Departamental -EDID.

## Anexo E

## Gestión por Resultados 2008. Resultados por entidad territorial.

ENTIDAD TERRITORIAL	RESULTADO 2008	cve 2008	RESULTAD O 2007	cve 2007
Arauca	3,81	0,54	3,87	0,12
Risaralda	3,66	1,40	4,02	1,40
Quindío	3,64	1,12	3,85	0,55
Antioquia	3,62	1,77	3,55	1,01
Bogotá D.C.	3,59	0,88	3,63	0,86
Chocó	3,57	0,00	2,62	1,73
Atlántico	3,51	1,78	3,64	1,43
Norte de Santander	3,50	1,24	3,05	1,32
Vichada	3,44	0,00	2,90	0,00
Magdalena	3,42	1,21	3,01	1,45
Sucre	3,42	1,39	3,37	1,69
Total Territorial	3,41	0,51	3,29	0,34
Nariño	3,40	1,33	3,57	1,09
Santander	3,39	3,01	3,72	1,15
Cesar	3,33	2,65	3,32	1,50
Huila	3,29	1,37	3,70	1,15
Meta	3,28	1,88	3,29	1,67
Amazonas	3,28	0,00	2,72	0,00
Caldas	3,27	1,66	3,71	1,24
La Guajira	3,23	2,63	2,80	1,88
Cundinamarca	3,20	1,47	2,92	1,19
Córdoba	3,17	1,54	2,97	1,78
Boyacá	3,16	1,44	3,57	0,90
Bolívar	3,12	2,59	3,21	1,95
Tolima	3,09	1,89	3,30	1,24
Vaupés	3,04	0,00	2,72	0,00
Caquetá	3,03	1,11	3,07	0,51
Valle del Cauca	3,01	1,31	3,24	0,88
Archipiélago de San Andrés, Providencia y Santa Catalina	2,98	2,77	2,77	1,78
Cauca	2,98	1,59	2,75	1,59
Casanare	2,93	2,33	2,98	1,33
Putumayo	2,91	0,00	2,81	0,00
Guainía	2,75	0,00	2,39	0,00
Guaviare	2,74	0,00	3,01	1,59

Fuente: DANE. Encuesta sobre Ambiente y Desempeño Institucional Departamental -EDID.

Anexo F  
Gestión Pública Territorial 2008. Resultados por entidad territorial.

ENTIDAD TERRITORIAL	RESULTADO 2008	cve 2008	RESULTADO 2007	cve 2007
Arauca	4,12	0,50	3,81	0,15
Quindío	4,05	0,87	3,57	0,78
Risaralda	3,97	1,28	3,87	1,75
Atlántico	3,89	1,48	3,76	1,24
Norte de Santander	3,88	0,86	3,00	1,24
Magdalena	3,86	1,06	2,97	1,30
Antioquia	3,83	1,56	3,66	1,11
Nariño	3,77	1,13	3,43	1,20
Bogotá D.C.	3,73	0,92	3,30	0,90
Vichada	3,70	0,00	2,68	0,00
Boyacá	3,69	1,20	3,53	0,96
Santander	3,66	3,11	3,48	1,38
Huila	3,65	1,13	3,49	1,19
Total Territorial	3,62	0,50	3,18	0,34
Caldas	3,61	1,31	3,48	1,71
Meta	3,55	1,60	3,15	1,66
Cesar	3,51	2,38	3,54	1,28
Sucre	3,49	1,63	2,94	1,96
Córdoba	3,48	1,35	2,92	1,66
La Guajira	3,42	2,15	2,62	1,99
Amazonas	3,39	0,00	2,55	0,00
Chocó	3,36	0,00	2,15	1,46
Tolima	3,34	1,57	3,20	1,30
Valle del Cauca	3,34	1,15	3,21	0,90
Bolívar	3,33	2,34	3,03	1,75
Cauca	3,32	1,35	2,86	1,23
Cundinamarca	3,26	1,50	2,65	1,23
Archipiélago de San Andrés, Providencia y Santa Catalina	3,22	2,15	2,72	1,38
Caquetá	3,17	0,98	2,92	0,58
Vaupés	3,09	0,00	2,51	0,00
Putumayo	3,07	0,00	2,89	0,00
Guaviare	2,98	0,00	2,64	1,52
Casanare	2,92	1,88	2,83	1,25
Guainía	2,67	0,00	2,30	0,00

Fuente: DANE. Encuesta sobre Ambiente y Desempeño Institucional Departamental -EDID.

## Anexo G

Bienestar Laboral 2008. Resultados por entidad territorial.

ENTIDAD TERRITORIAL	RESULTADO 2008	cve 2008	RESULTADO 2007	cve 2007
Chocó	3,70	0,00	3,54	0,67
Arauca	3,67	0,48	3,97	0,10
Quindío	3,67	0,66	3,88	0,39
Antioquia	3,62	1,14	3,64	0,71
Sucre	3,62	0,69	3,68	0,83
Amazonas	3,62	0,00	3,67	0,00
Norte de Santander	3,61	0,62	3,70	0,64
Risaralda	3,61	0,86	3,86	0,92
Bolívar	3,58	1,26	3,74	0,79
Magdalena	3,58	0,72	3,49	0,65
La Guajira	3,56	1,26	3,63	0,74
Vichada	3,56	0,00	3,40	0,00
Atlántico	3,55	1,05	3,85	0,66
Putumayo	3,52	0,00	3,59	0,00
Guainía	3,51	0,00	3,64	0,00
Cesar	3,50	1,26	3,59	0,75
Bogotá D.C.	3,50	0,66	3,66	0,48
Caquetá	3,50	0,52	3,75	0,22
Nariño	3,50	0,81	3,79	0,52
Total Territorial	3,50	0,32	3,69	0,18
Casanare	3,50	0,97	3,66	0,73
Meta	3,48	0,97	3,70	0,87
Vaupés	3,47	0,00	3,72	0,00
Santander	3,46	1,69	3,73	0,61
Archipiélago de San Andrés, Providencia y Santa Catalina	3,45	1,18	3,51	0,66
Tolima	3,44	0,81	3,70	0,64
Córdoba	3,43	0,85	3,53	0,97
Boyacá	3,41	0,74	3,66	0,55
Valle del Cauca	3,41	0,75	3,53	0,48
Guaviare	3,41	0,00	3,65	0,64
Huila	3,39	0,84	3,58	0,63
Caldas	3,38	0,95	3,70	0,84
Cauca	3,38	0,67	3,43	0,64
Cundinamarca	3,36	0,84	3,32	0,63

Fuente: DANE. Encuesta sobre Ambiente y Desempeño Institucional Departamental -EDID.



## Anexo H

Ambiente Institucional Político 2008. Resultados por entidad territorial.

ENTIDAD TERRITORIAL	RESULTADO 2008	cve 2008	RESULTADO 2007	cve 2007
Nariño	3,84	0,92	3,24	1,04
Quindío	3,80	0,84	3,43	0,69
Arauca	3,77	0,44	3,47	0,09
Risaralda	3,71	1,04	3,49	2,28
Norte de Santander	3,71	0,81	3,04	1,30
Atlántico	3,70	1,36	3,36	1,06
Antioquia	3,70	1,34	3,30	1,28
Chocó	3,68	0,00	2,51	1,69
Vichada	3,66	0,00	2,94	0,00
Cesar	3,66	1,23	3,21	1,24
Magdalena	3,63	0,79	2,91	1,14
La Guajira	3,62	2,50	2,77	1,82
Santander	3,59	3,18	3,41	1,20
Sucre	3,56	1,19	3,09	1,73
Amazonas	3,53	0,00	2,79	0,00
Meta	3,53	1,29	3,12	1,88
Córdoba	3,52	1,14	3,09	1,23
Total Territorial	3,51	0,47	3,15	0,43
Cauca	3,50	0,97	2,91	1,13
Bolívar	3,50	2,13	3,11	2,01
Huila	3,46	1,22	3,30	1,02
Bogotá D.C.	3,46	0,86	3,21	1,63
Boyacá	3,45	1,26	3,34	0,88
Tolima	3,42	1,17	3,20	1,04
Caquetá	3,41	0,92	3,04	0,49
Cundinamarca	3,40	1,32	2,84	1,11
Valle del Cauca	3,36	1,07	3,10	0,85
Putumayo	3,31	0,00	2,86	0,00
Vaupés	3,27	0,00	2,69	0,00
Archipiélago de San Andrés, Providencia y Santa Catalina	3,27	2,04	2,95	1,28
Guaviare	3,08	0,00	2,91	1,93
Guainía	3,07	0,00	2,48	0,00
Casanare	3,05	2,09	2,89	1,22

Fuente: DANE. Encuesta sobre Ambiente y Desempeño Institucional Departamental -EDID.

Anexo I  
Liderazgo 2008. Resultados por entidad territorial.

ENTIDAD TERRITORIAL	RESULTADO 2008	cve 2008
Chocó	3,74	0,00
Nariño	3,63	1,10
Quindío	3,60	0,94
Vichada	3,51	0,00
Arauca	3,50	0,55
Atlántico	3,50	1,53
Risaralda	3,48	1,35
La Guajira	3,43	1,94
Norte de Santander	3,43	1,16
Amazonas	3,43	0,00
Magdalena	3,42	1,01
Santander	3,34	2,76
Antioquia	3,33	1,83
Sucre	3,33	1,29
Cauca	3,32	1,08
Meta	3,32	1,68
Bolívar	3,31	1,99
Huila	3,31	1,57
Cesar	3,29	1,90
Boyacá	3,27	1,25
Total Territorial	3,27	0,49
Bogotá D.C.	3,25	0,96
Caquetá	3,24	0,89
Córdoba	3,23	1,32
Tolima	3,20	1,60
Caldas	3,17	1,25
Putumayo	3,13	0,00
Valle del Cauca	3,10	1,20
Cundinamarca	3,08	1,42
Archipiélago de San Andrés, Providencia y Santa Catalina	3,08	2,17
Vaupés	2,99	0,00
Guainía	2,96	0,00
Casanare	2,90	2,13
Guaviare	2,79	0,00

Fuente: DANE. Encuesta sobre Ambiente y Desempeño Institucional Departamental -EDID.

Anexo J  
Credibilidad en las Competencias 2008. Resultados por entidad territorial.

ENTIDAD TERRITORIAL	RESULTADO 2008	cve 2008	RESULTADO 2007	cve 2007
Antioquia	4,06	1,58	3,22	0,65
Nariño	4,06	1,11	3,14	0,67
Arauca	4,03	0,57	3,27	0,11
Cesar	4,03	1,47	3,13	0,69
Quindío	4,01	1,01	3,27	0,47
Norte de Santander	3,98	0,83	2,99	0,64
Risaralda	3,94	1,43	3,23	1,22
Atlántico	3,91	1,58	3,12	0,88
Santander	3,84	4,08	3,25	0,72
Magdalena	3,83	1,11	3,09	0,69
Vichada	3,82	0,00	2,86	0,00
La Guajira	3,81	3,35	2,91	0,89
Córdoba	3,80	1,27	2,99	0,76
Sucre	3,78	1,49	2,96	0,88
Total Territorial	3,75	0,58	3,06	0,18
Meta	3,74	1,38	3,11	0,80
Cundinamarca	3,72	1,67	3,02	0,57
Bolívar	3,69	2,72	3,00	1,02
Cauca	3,68	1,19	2,91	0,78
Bogotá D.C.	3,68	1,07	3,07	0,47
Amazonas	3,64	0,00	2,90	0,00
Tolima	3,64	1,24	3,09	0,62
Boyacá	3,63	1,55	3,18	0,51
Valle del Cauca	3,63	1,30	3,08	0,48
Caldas	3,63	1,45	3,23	0,85
Huila	3,62	1,29	3,15	0,64
Chocó	3,62	0,00	2,75	0,72
Caquetá	3,57	1,10	3,05	0,28
Vaupés	3,55	0,00	2,88	0,00
Putumayo	3,48	0,00	2,86	0,00
Archipiélago de San Andrés, Providencia y Santa Catalina	3,45	2,64	2,95	0,71
Guaviare	3,37	0,00	2,90	0,60
Casanare	3,19	2,51	3,03	0,63
Guainía	3,18	0,00	2,78	0,00

Fuente: DANE. Encuesta sobre Ambiente y Desempeño Institucional Departamental -EDID.

Anexo K  
Rendición de Cuentas de la Administración 2008. Resultados por entidad territorial.

ENTIDAD TERRITORIAL	RESULTADO 2008	cve 2008	RESULTADO 2007	cve 2007
Quindío	4,16	0,77	2,66	0,46
Arauca	4,07	0,45	2,74	0,12
Chocó	4,06	0,00	2,86	0,76
Risaralda	3,98	1,08	2,75	1,10
Nariño	3,95	0,94	2,71	0,70
Atlántico	3,89	1,35	2,78	1,08
Norte de Santander	3,83	1,04	2,80	0,59
Vichada	3,83	0,00	2,78	0,00
Magdalena	3,78	1,01	2,93	0,67
Huila	3,70	1,12	2,72	0,83
Antioquia	3,69	1,84	2,75	0,72
Bogotá D.C.	3,67	0,87	2,70	0,52
La Guajira	3,66	2,03	2,92	0,86
Córdoba	3,66	1,36	2,83	0,79
Cesar	3,64	2,43	2,77	0,73
Sucre	3,64	1,31	2,90	0,86
Amazonas	3,64	0,00	2,97	0,00
Total Territorial	3,62	0,49	2,75	0,19
Caldas	3,60	1,32	2,70	0,84
Boyacá	3,59	1,15	2,61	0,63
Meta	3,59	1,66	2,77	0,88
Santander	3,57	3,18	2,81	0,89
Tolima	3,53	1,42	2,80	0,78
Cauca	3,53	1,02	2,73	0,54
Caquetá	3,51	0,86	2,88	0,34
Bolívar	3,51	2,16	2,74	0,98
Cundinamarca	3,49	1,42	2,78	0,56
Valle del Cauca	3,37	1,16	2,84	0,49
Putumayo	3,31	0,00	2,83	0,00
Archipiélago de San Andrés, Providencia y Santa Catalina	3,30	2,16	2,77	0,70
Vaupés	3,19	0,00	2,89	0,00
Casanare	3,13	2,01	3,00	0,60
Guaviare	2,99	0,00	2,97	0,68
Guainía	2,97	0,00	2,78	0,00

Fuente: DANE. Encuesta sobre Ambiente y Desempeño Institucional Departamental -EDID.

## 5. ANEXO ESTADÍSTICO

Anexo 1  
IPC según ciudades  
2007 - 2008

Ciudad	Ponderación	2007			2008		
		Índice	Variación	Contribución	Índice	Variación	Contribución
Nacional	100,00	177,97	5,7	5,69	191,63	7,7	7,67
Medellín	12,91	179,05	6,7	0,86	192,82	7,7	1,00
Barranquilla	5,46	185,34	6,6	0,37	199,79	7,8	0,44
Bogotá	46,07	175,29	5,6	2,53	188,41	7,5	3,40
Cartagena	2,75	185,58	7,2	0,20	200,75	8,2	0,23
Manizales	2,19	175,79	5,5	0,12	186,48	6,1	0,13
Montería	1,16	187,70	5,7	0,07	201,95	7,6	0,09
Neiva	1,28	181,32	6,4	0,08	200,95	10,8	0,14
Villavicencio	1,32	180,45	6,0	0,08	194,98	8,1	0,11
Pasto	1,74	180,55	2,6	0,05	194,72	7,9	0,14
Cúcuta	2,36	184,15	5,2	0,13	202,27	9,8	0,24
Pereira	3,66	180,29	5,8	0,21	193,28	7,2	0,27
Bucaramanga	4,55	188,01	5,7	0,27	203,44	8,2	0,39
Cali	14,55	175,29	5,0	0,72	188,59	7,6	1,09

Fuente: DANE

Anexo 2  
 ICCV según ciudades  
 2007 - 2008

Ciudad	2007				2008			
	Índice	Variación	Contribución	Participación	Índice	Variación	Contribución	Participación
Nacional	169,31	4,2	4,23	100,00	178,27	5,3	5,29	100,00
Medellín	167,71	3,4	0,41	9,64	175,24	4,5	0,53	10,05
Barranquilla	155,57	2,5	0,07	1,60	161,45	3,8	0,10	1,97
Bogotá	169,33	4,1	1,94	45,79	178,87	5,6	2,65	50,05
Cartagena	159,88	4,0	0,07	1,69	171,46	7,2	0,13	2,38
Manizales	175,22	5,3	0,11	2,62	185,65	6,0	0,12	2,36
Popayán	163,20	6,0	0,08	1,94	170,58	4,5	0,06	1,16
Neiva	157,02	4,6	0,10	2,25	161,58	2,9	0,06	1,20
Santa Marta	146,91	3,4	0,06	1,36	155,76	6,0	0,11	1,99
Pasto	176,15	4,7	0,07	1,58	187,09	6,2	0,09	1,76
Cúcuta	178,45	5,3	0,09	2,06	192,58	7,9	0,14	2,57
Armenia	175,61	3,8	0,12	2,72	178,06	1,4	0,04	0,82
Pereira	169,25	2,3	0,07	1,67	179,22	5,9	0,17	3,29
Bucaramanga	176,54	4,7	0,19	4,54	187,22	6,1	0,25	4,64
Ibagué	160,79	4,6	0,13	3,09	170,05	5,8	0,16	3,10
Cali	175,45	5,5	0,73	17,28	184,36	5,1	0,69	13,00

Fuente: DANE

Anexo 3  
 Mercado laboral, ciudades y áreas metropolitanas  
 2007 - 2008

Área	Tasa global de participación		Tasa de ocupación		Tasa de desempleo	
	2007	2008	2007	2008	2007	2008
Total 13 ciudades y áreas metropolitanas	61,8	62,6	54,8	55,3	11,4	11,5
Bogotá	64,0	65,5	57,4	58,9	10,4	10,0
Medellín - Valle de Aburrá	59,4	60,8	52,3	52,5	12,1	13,6
Cali - Yumbo	65,4	65,2	58,0	57,3	11,3	12,0
Barranquilla - Soledad	56,8	55,4	50,3	49,4	11,4	10,9
Bucaramanga, Girón, Piedecuesta y Floridablanca	59,2	62,5	53,4	56,6	9,7	9,5
Manizales y Villa María	55,7	55,2	48,3	47,2	13,3	14,5
Pasto	62,8	62,5	54,0	53,7	14,0	14,1
Pereira, Dos Quebradas y La Virginia	58,0	58,8	50,2	50,7	13,5	13,8
Cúcuta, Villa del Rosario, Los Patios y El Zulia	61,1	61,3	54,4	55,6	10,9	9,3
Ibagué	67,8	69,1	57,1	55,6	15,7	19,4
Montería	63,6	67,5	55,6	58,8	12,6	12,9
Cartagena	57,7	53,0	49,8	46,6	13,7	12,0
Villavicencio	63,8	64,7	57,0	57,6	10,7	11,0

Fuente: DANE

Anexo 4  
Exportaciones no tradicionales según departamentos de origen  
2007 - 2008

Departamento de origen	Miles de dólares		Variación	Contribución a la variación	Participación 2008
	2007 <sup>p</sup>	2008 <sup>p</sup>			
Total	15.784.311	17.623.072	11,6	11,65	100,00
Antioquia	3.687.719	3.732.327	1,2	0,28	21,18
Bogotá, D.C.	2.938.033	3.298.328	12,3	2,28	18,72
Cundinamarca	2.140.043	2.171.777	1,5	0,20	12,32
Valle del Cauca	2.029.539	2.156.853	6,3	0,81	12,24
Bolívar	1.137.674	1.320.782	16,1	1,16	7,49
Atlántico	1.158.739	1.269.747	9,6	0,70	7,21
Norte de Santander	628.840	1.244.479	97,9	3,90	7,06
Caldas	456.952	540.192	18,2	0,53	3,07
Santander	330.077	471.363	42,8	0,90	2,67
Magdalena	316.769	275.346	-13,1	-0,26	1,56
Risaralda	159.463	165.995	4,1	0,04	0,94
Boyacá	130.934	165.545	26,4	0,22	0,94
Cauca	140.684	148.194	5,3	0,05	0,84
Córdoba	86.214	135.126	56,7	0,31	0,77
Sucre	79.896	126.757	58,7	0,30	0,72
Chocó	45.729	93.214	103,8	0,30	0,53
Cesar	172.197	76.780	-55,4	-0,60	0,44
Amazonas	1.200	66.316	*	0,41	0,38
Nariño	59.537	55.885	-6,1	-0,02	0,32
Tolima	25.495	31.821	24,8	0,04	0,18
La Guajira	6.318	26.170	314,2	0,13	0,15
Quindío	24.469	25.941	6,0	0,01	0,15
Meta	5.755	12.830	122,9	0,04	0,07
Huila	7.225	5.806	-19,6	-0,01	0,03
Arauca	13.547	3.123	-76,9	-0,07	0,02
San Andrés	722	824	14,1	0,00	0,00
Casanare	353	482	36,8	0,00	0,00
Guainía	35	379	988,2	0,00	0,00
Vaupés	114	307	168,6	0,00	0,00
Caquetá	16	246	*	0,00	0,00
Putumayo	2	75	*	0,00	0,00
Vichada	0	37	-	0,00	0,00
Guaviare	0	25	-	0,00	0,00
No diligenciado	20	0	-100,0	0,00	0,00

Fuente: DANE - DIAN Cálculos: DANE

- Indeterminado

\* Variación superior a 500%

p provisional



Anexo 5  
 Importaciones según departamentos de destino  
 2007 - 2008

Departamento	Valor CIF (miles de dólares)		Variación	Contribución a la variación	Participación 2008
	2007 <sup>p</sup>	2008 <sup>p</sup>			
Total	32.897.045	39.668.841	20,6	20,58	100,00
Bogota, D.C.	12.340.923	14.408.344	16,8	6,28	36,32
Antioquia	4.140.326	4.693.453	13,4	1,68	11,83
Valle del Cauca	3.682.612	4.255.688	15,6	1,74	10,73
Cundinamarca	4.247.117	4.134.703	-2,6	-0,34	10,42
Bolívar	2.965.263	3.615.782	21,9	1,98	9,11
Atlántico	2.048.927	2.453.013	19,7	1,23	6,18
Magdalena	295.946	1.312.587	343,5	3,09	3,31
La Guajira	601.315	804.301	33,8	0,62	2,03
Cesar	356.150	782.289	119,7	1,30	1,97
No diligenciado	87	727.037	*	2,21	1,83
Santander	441.273	543.578	23,2	0,31	1,37
Caldas	316.901	336.743	6,3	0,06	0,85
Cauca	284.228	321.558	13,1	0,11	0,81
Nariño	301.422	299.401	-0,7	-0,01	0,75
Risaralda	240.252	258.538	7,6	0,06	0,65
Norte de Santander	178.628	236.009	32,1	0,17	0,59
Boyacá	139.162	167.374	20,3	0,09	0,42
Córdoba	69.113	62.692	-9,3	-0,02	0,16
Huila	26.053	59.086	126,8	0,10	0,15
Tolima	48.705	46.539	-4,4	-0,01	0,12
Arauca	58.752	39.360	-33,0	-0,06	0,10
Casanare	34.664	36.368	4,9	0,01	0,09
Quindío	31.735	34.313	8,1	0,01	0,09
Meta	13.215	16.828	27,3	0,01	0,04
Sucre	6.816	13.627	99,9	0,02	0,03
Amazonas	2.479	3.015	21,7	0,00	0,01
San Andrés	282	2.499	*	0,00	0,01
Putumayo	407	2.150	427,7	0,01	0,01
Vichada	23.666	1.174	-95,0	-0,07	0,00
Chocó	227	388	71,2	0,00	0,00
Caquetá	203	208	2,4	0,00	0,00
Guainía	0	152	-	0,00	0,00
Vaupés	173	42	-75,9	0,00	0,00
Guaviare	24	0	-100,0	0,00	0,00

Fuente: DANE - DIAN Cálculos: DANE

- Indeterminado

\* Variación superior a 500%

p provisional

Anexo 6  
Sacrificio de ganado vacuno y porcino, según departamentos  
2007 - 2008

Departamento	2007		2008		Variación	
	Vacuno	Porcino	Vacuno	Porcino	Vacuno	Porcino
Total general	2.435.571	1.502.360	2.525.481	1.423.125	3,7	-5,3
Antioquia	283.949	401.649	279.851	362.031	-1,4	-9,9
Arauca	9.832	2.144	8.655	10	-12,0	-99,5
Atlántico	216.066	32.446	247.577	37.659	14,6	16,1
Bogotá	504.856	506.309	515.174	491.074	2,0	-3,0
Bolívar	59.402	0	61.315	0	3,2	-
Boyacá	49.380	17.125	40.882	10.076	-17,2	-41,2
Caldas	85.788	47.775	86.019	52.658	0,3	10,2
Caquetá	31.630	7.834	34.968	6.852	10,6	-12,5
Casanare	22.289	4.971	23.338	2.808	4,7	-43,5
Cauca	23.258	4.455	25.151	4.465	8,1	0,2
Cesar	31.038	386	44.289	333	42,7	-13,7
Córdoba	162.373	0	175.124	0	7,9	-
Cundinamarca	113.976	29.953	98.387	10.485	-13,7	-65,0
Chocó	4.750	4.138	3.913	2.179	-17,6	-47,3
Huila	58.678	27.141	65.081	22.978	10,9	-15,3
La Guajira	16.932	7.601	18.452	5.140	9,0	-32,4
Magdalena	30.210	659	33.172	1.361	9,8	106,5
Meta	86.305	28.096	89.193	18.857	3,3	-32,9
Nariño	27.733	30.756	29.258	29.247	5,5	-4,9
Norte de Santander	59.849	3.155	73.446	3.121	22,7	-1,1
Quindío	37.645	36.823	38.734	32.554	2,9	-11,6
Risaralda	36.689	40.531	36.176	60.343	-1,4	48,9
Santander	245.635	24.163	282.783	19.689	15,1	-18,5
Sucre	68.723	0	54.575	0	-20,6	-
Tolima	59.217	31.066	58.545	18.171	-1,1	-41,5
Valle	109.368	213.184	101.423	231.034	-7,3	8,4

Fuente: DANE

Anexo 7  
Financiación de vivienda según departamentos  
2007 - 2008

Departamento	Valor de créditos individuales de vivienda nueva y lotes con servicios (millones de pesos)		Viviendas nuevas y lotes financiados con servicios		Valor de créditos individuales para compra de vivienda usada (millones de pesos)		Viviendas usadas financiadas	
	2007	2008	2007	2008	2007	2008	2007	2008
Nacional	1.903.892	2.491.442	48.862	56.497	1.909.495	2.044.579	41.661	44.051
Antioquia	221.602	284.400	4.662	5.773	280.485	322.685	5.900	6.026
Atlántico	61.697	79.950	1.126	1.439	67.353	75.081	1.417	1.558
Bogotá D.C.	950.622	1.259.415	26.168	27.895	863.393	836.015	16.753	16.731
Bolívar	20.218	40.865	317	699	37.338	34.289	616	606
Boyacá	17.551	24.615	458	871	21.259	24.086	638	644
Caldas	34.469	37.001	842	821	50.655	52.847	1.460	1.369
Caquetá	1.302	755	26	15	4.126	5.769	126	170
Cauca	11.450	11.601	296	303	17.023	19.165	514	567
Cesar	9.476	16.428	282	476	10.570	13.501	284	320
Córdoba	9.794	16.438	216	287	9.147	17.291	206	315
Cundinamarca	80.506	114.162	2.489	3.475	39.199	58.995	1.080	1.614
Chocó	60	450	2	6	1.071	1.395	32	25
Huila	12.632	22.750	247	488	22.260	32.253	615	880
La Guajira	3.095	2.476	77	58	5.034	7.077	131	189
Magdalena	19.897	16.792	503	377	12.235	17.157	290	410
Meta	26.741	39.537	623	832	31.759	35.407	914	1.008
Nariño	14.615	15.287	370	343	35.498	35.875	925	876
Norte de Santander	18.128	28.533	426	629	26.480	39.191	662	925
Quindío	14.115	17.987	279	414	21.031	22.891	545	617
Risaralda	36.816	52.559	915	1.186	33.306	39.572	775	868
Santander	71.617	100.972	1.557	2.270	84.973	108.962	2.186	2.709
Sucre	4.591	3.380	113	103	7.997	9.902	238	240
Tolima	30.162	24.745	824	644	37.282	48.128	1.048	1.419
Valle del Cauca	228.783	276.497	5.961	6.999	166.171	166.718	3.676	3.471
Arauca	175	222	3	7	1.639	2.207	44	61
Casanare	1.995	2.238	46	54	7.257	7.973	197	198
Putumayo	1.009	457	19	15	3.135	3.002	87	91
San Andrés	267	25	5	1	1.374	2.403	19	26
Amazonas	388	634	7	11	1.403	1.695	29	38
Guainía	0	57	0	2	8.019	953	220	26
Guaviare	0	0	0	0	323	1.170	11	30
Vaupés	24	0	1	0	62	0	2	0
Vichada	95	214	2	4	638	924	21	24

Fuente: DANE

Anexo 8  
Transporte urbano según ciudades  
2007 - 2008

Ciudad	2007			2008			Variación		
	Vehículos afiliados	Vehículos en servicio	Pasajeros transportados (miles)	Vehículos afiliados	Vehículos en servicio	Pasajeros transportados (miles)	Vehículos afiliados	Vehículos en servicio	Pasajeros transportados (miles)
Total	50.913	43.158	4.410.473	50.010	42.333	4.302.585	-1,8	-1,9	-2,4
Armenia	359	329	21.623	360	328	20.415	0,2	-0,4	-5,6
Cartagena	1.927	1.655	167.631	1.906	1.608	159.798	-1,1	-2,9	-4,7
Florencia	154	118	8.072	156	120	7.834	0,8	1,8	-2,9
Ibagué	1.211	1.141	75.684	1.208	1.151	79.921	-0,3	0,9	5,6
Montería	189	167	18.065	188	157	16.347	-0,4	-6,0	-9,5
Neiva	676	593	40.944	685	581	33.536	1,3	-1,9	-18,1
Pasto	502	479	38.956	502	480	36.376	0,1	0,2	-6,6
Popayán	671	585	37.117	663	613	36.474	-1,2	4,8	-1,7
Quibdó	175	126	9.299	175	109	6.549	-0,1	-13,9	-29,6
Riohacha	67	22	1.861	66	27	2.391	-1,2	22,1	28,5
Santa Marta	946	790	129.606	906	737	116.699	-4,2	-6,8	-10,0
Sincelejo	197	154	11.563	186	133	9.836	-5,7	-13,9	-14,9
Tunja	510	458	23.562	510	473	24.873	-0,1	3,3	5,6
Valledupar	333	210	14.187	312	160	8.894	-6,3	-24,1	-37,3
Villavicencio	1.022	981	66.179	1.022	973	61.586	-0,0	-0,8	-6,9
Área metropolitana Bogotá	21.049	17.034	1.883.912	20.602	16.698	1.900.775	-2,1	-2,0	0,9
Área metropolitana Pereira	816	754	98.228	799	734	97.512	-2,1	-2,6	-0,7
Área metropolitana Barranquilla	4.132	3.732	375.021	4.082	3.654	370.838	-1,2	-2,1	-1,1
Área metropolitana Bucaramanga	2.040	1.963	160.820	2.020	1.944	164.858	-0,9	-0,9	2,5
Área metropolitana Cali	5.210	4.105	349.356	4.721	3.749	345.189	-9,4	-8,7	-1,2
Área metropolitana Cúcuta	2.119	1.795	130.074	2.210	1.859	128.826	4,3	3,6	-1,0
Área metropolitana Medellín <sup>1</sup>	5.688	5.173	670.965	5.815	5.261	597.581	2,2	1,7	-10,9
Área metropolitana Manizales	921	794	77.748	918	786	75.477	-0,3	-1,0	-2,9

Fuente: DANE

(1) No incluye metro

## GLOSARIO

**Balanza comercial:** parte de la balanza de pagos que registra sólo las transacciones de bienes de un país con el resto del mundo, durante un período determinado. Cuando el valor de las importaciones excede el valor de las exportaciones se dice que la balanza comercial está en déficit; cuando ocurre lo contrario, se dice que la balanza comercial tiene superávit.

**Canasta:** Conjunto de bienes y servicios representativos del consumo final de los hogares. Aquí se encuentran los artículos que más peso de gasto tienen, los que con mayor frecuencia adquieren los hogares, los que presentan una evolución importante en la participación de gastos en los últimos 10 años y, a su vez, presentan las expectativas de crecimiento de la demanda en el mediano y largo plazo.

**CIIU, Rev. 3:** Clasificación Industrial Uniforme de todas las actividades económicas, revisión 3.

**Contribución:** permite medir el aporte en puntos porcentuales de cada insumo a la variación mensual, año corrido y doce meses, del total del índice.

**Crédito comercial:** Son todos los créditos distintos a los de vivienda, de consumo y microcrédito.

**Crédito de consumo:** el otorgado a personas naturales cuyo objeto sea financiar la adquisición de bienes de consumo o el pago de servicios para fines no comerciales o empresariales, independientemente de su monto.

**Crédito de vivienda:** el otorgado a personas naturales, destinado a la adquisición de vivienda nueva o usada, o a la construcción de vivienda individual, independientemente de su monto.

**CUODE:** Clasificación Según Uso o Destino Económico – codificación de las mercancías según el fin económico al cual serán destinadas, es decir, bienes de capital, intermedios y de consumo.

**Desocupados (D):** son las personas que en la semana de referencia se encontraban en una de las siguientes situaciones:

1. Desempleo abierto: sin empleo en la semana de referencia e hicieron diligencias en el último mes y tenían disponibilidad.

2. Desempleo oculto: sin empleo en la semana de referencia y no hicieron diligencias en el último mes, pero si en los últimos 12 meses; tienen una razón válida de desaliento y, disponibilidad.

**Exportación:** es la salida, con destino a otro país o zona franca industrial colombiana, de mercancías que hayan tenido circulación libre o restringida en el territorio aduanero colombiano. La exportación se registra estadísticamente cuando la aduana ha realizado el cierre del documento de exportación.

**Exportaciones tradicionales:** café, petróleo y sus derivados, carbón y ferroníquel.

**Formación bruta de capital:** es un componente de la demanda final. Aparece en todos los cuadros de la oferta y demanda y, además, en las cuentas de acumulación y financiación de capital. Este concepto incluye la formación bruta de capital fijo, la variación de existencias y, la adquisición menos disposición de objetos valiosos.

**Ganado porcino:** se refiere concretamente a la especie de los cerdos, los cuales hacen parte de la raza menor.

**Ganado vacuno:** conjunto de animales de la especie bovina que se crían para la explotación. Hace parte de las especies de raza mayor (150 kilos o más).

**Gasto de funcionamiento:** se relaciona con las erogaciones en que debe incurrir el Estado para cumplir su función básica, dentro de las cuales se destacan la remuneración a los asalariados y, la compra de bienes y servicios.

**Gasto de capital:** es el incremento en el acervo de riqueza expresado en una acumulación de bienes, producida por un flujo monetario, lo que supone un cambio en la composición de activos líquidos a fijos. El gasto de capital puede estar orientado a la formación bruta de capital fijo o a la transferencia de capital.

**Grupo de gasto:** es el nivel más general de la estructura del IPC. Corresponde, en concepto y naturaleza, a las agregaciones del gasto en término de los propósitos de uso que hace el consumidor. Entre ellos se encuentran: alimentos, vivienda, vestuario, salud, educación, diversión y esparcimiento, transporte y comunicaciones y, gastos varios.

**ICCV:** es un instrumento estadístico que permite conocer el cambio porcentual promedio de los precios de los principales insumos requeridos para la construcción de vivienda, en dos períodos de tiempo.

**Importaciones:** es la introducción legal de mercancías procedentes de otros países o de una zona franca industrial colombiana al resto del territorio aduanero nacional. Estas cifras se producen según la fecha de presentación de las declaraciones de importación ante las entidades financieras autorizadas para recaudar los tributos aduaneros.

Índice: expresión numérica que acumula las variaciones porcentuales observadas.

Informalidad: según PREALC-78, operativamente se consideran trabajando en el sector informal las personas que cumplan las siguientes características:

- Los empleados y obreros que laboren en establecimientos, negocios o empresas que ocupen hasta diez personas en todas sus agencias y sucursales.
- Los trabajadores familiares sin remuneración.
- Los empleados domésticos.
- Los trabajadores por cuenta propia, excepto los independientes profesionales.
- Los patrones o empleadores en empresas de diez trabajadores o menos.

Ingresos tributarios: son la parte de los ingresos corrientes que el Estado recibe a manera de transferencia, es decir sin que por ella se genere obligación alguna para éste, derivada de los pagos de impuestos de los contribuyentes, ya sean éstos personas naturales o jurídicas; los ingresos tributarios suelen clasificarse como directos e indirectos.

Ingresos no tributarios: son la parte de los ingresos corrientes que el Estado percibe como provenientes de intereses y excedentes financieros y del cobro derechos, tasas, contribuciones, multas, rentas contractuales y la producción y venta de bienes y servicios; estos últimos a través de las empresas del Estado.

IPC: es un número que resume las variaciones de los precios de una canasta de bienes, la cual se supone que es representativa del consumo de una familia promedio. El índice es un promedio ponderado de los precios de todos los bienes que componen la canasta. El IPC es el principal instrumento para la cuantificación de la inflación.

Licencia: es el acto por el cual la entidad autoriza la construcción o demolición y la ubicación o parcelación de predios en las áreas urbanas, suburbanas y rurales con base en las normas urbanísticas y/o arquitectónicas y especificaciones técnicas vigentes.

Ocupados (O): son las personas que durante el período de referencia se encontraban en una de las siguientes situaciones:

- Trabajó por lo menos una hora remunerada en dinero o en especie en la semana de referencia.
- Los que no trabajaron en la semana de referencia, pero tenían un trabajo.

- Trabajadores familiares sin remuneración que trabajaron en la semana de referencia por lo menos una hora.

País de destino: es aquel conocido en el momento del despacho como el último país en que los bienes serán entregados.

País de origen: es aquel donde se cultivaron los productos agrícolas, se extrajeron los minerales o se fabricaron los artículos manufacturados total o parcialmente, pero en este último caso el país de origen es el que ha completado la última fase del proceso de fabricación para que el producto adopte su forma final.

Participación: es el porcentaje de explicación de la contribución de cada insumo, subgrupo y grupo de costo en la variación del índice total.

Población económicamente activa (PEA): también se le llama fuerza laboral y esta conformada por las personas en edad de trabajar que trabajan o están buscando empleo.

Población económicamente inactiva (PEI): comprende a todas las personas en edad de trabajar que no participan en la producción de bienes y servicios porque no necesitan, no pueden o no están interesadas en tener actividad remunerada. A este grupo pertenecen los estudiantes, amas de casa, pensionados, jubilados, rentistas, inválidos, personas que no les llama la atención o creen que no vale la pena trabajar, y trabajadores familiares sin remuneración que se encuentran laborando menos de 15 horas semanales.

Población en edad de trabajar (PET): está conformada por las personas de 12 años y más en las zonas urbanas, y de 10 años y más en las zonas rurales. Se divide en población económicamente activa y población económicamente inactiva.

Población total (PT): está constituida por la población civil no institucional residente en hogares particulares. Se estima por proyecciones con base en los resultados proyectados de los censos de población.

Ponderaciones: participación porcentual que tiene cada elemento dentro de una unidad.

PREALC: Programa Regional de Empleo para América Latina y el Caribe.

Producto Interno Bruto (PIB): es el total de bienes y servicios producidos en un país durante un período de tiempo determinado. Incluye la producción generada por nacionales residentes en el país y por extranjeros residentes en el país, y excluye la producción de nacionales residentes en el exterior.

Rama de actividad económica: es la suma de los establecimientos que tiene como producción característica un grupo homogéneo de productos.



Subempleo (S): son ocupados que consideran inadecuado el empleo que poseen por:

1. Insuficiencia de horas: ocupados que desean trabajar más horas ya sea en su empleo principal o secundario, y tienen una jornada inferior a 48 horas semanales.
2. Competencias: ocupados que desean o buscan cambiar su situación de empleo actual para utilizar mejor sus competencias profesionales, y están disponibles para ello.
3. Ingresos: ocupados que desean o buscan cambiar su situación actual de empleo, con objeto de mejorar sus limitados ingresos.

El DANE estableció una clasificación que divide el subempleo en dos: subjetivo y objetivo.

Subempleo subjetivo: se refiere al simple deseo manifestado por el trabajador de mejorar sus ingresos, el número de horas trabajadas o tener una labor más propia de sus competencias personales.

Subempleo objetivo: comprende a quienes tienen el deseo pero además han hecho una gestión para materializar su aspiración y está en disposición de efectuar el cambio.

Tasa de desempleo: es la relación porcentual entre el número de personas que están buscando trabajo (D), y el número de personas que integran la fuerza laboral (PEA).

Tasa de ocupación: es la relación porcentual entre la población ocupada (OC) y el número de personas que integran la población en edad de trabajar (PET).

Tasa de subempleo: es la relación porcentual de la población ocupada que manifestó querer y poder trabajar más horas a la semana (PS) y el número de personas que integran la fuerza laboral (PEA).

Tasa global de participación: es la relación porcentual entre la población económicamente activa y la población en edad de trabajar. Este indicador refleja la presión de la población en edad de trabajar sobre el mercado laboral.

Valor agregado: Es el mayor valor creado en el proceso de producción por efecto de la combinación de dos factores. Se obtiene como diferencia entre el valor de la producción bruta y los consumos intermedios empleados.

Valor CIF (Cost, Insurance, Freight, es decir, costo, seguro y flete): es el precio total de la mercancía, incluyendo en su valor los costos por seguros y fletes.

Valor FOB (Free on board): corresponde al precio de venta de los bienes embarcados a otros países, puestos en el medio de transporte, sin incluir valor de seguro y fletes.

Variaciones: es la variación promedio de precios que se obtiene como el relativo de un número índice en dos períodos de tiempo.

Variación acumulada en lo corrido del año: variación porcentual calculada entre lo transcurrido desde enero hasta el mes de referencia del año, y lo transcurrido en igual período del año inmediatamente anterior.

Variación anual: variación porcentual calculada entre el mes del año en referencia y el mismo mes del año inmediatamente anterior.