

**Informe de Coyuntura Económica
Regional
Departamento Caquetá**

2008

**Convenio Interadministrativo
No. 111 de abril de 2000**

JOSÉ DARÍO URIBE ESCOBAR
Gerente General Banco de la República
HÉCTOR MALDONADO GÓMEZ
Director DANE
JORGE HERNÁN TORO CÓRDOBA
Subgerente de Estudios Económicos Banco de la República
CARLOS EDUARDO SEPÚLVEDA RICO
Subdirector DANE

Comité Directivo Nacional ICER

CARLOS JULIO VARELA BARRIOS
Director Dpto. Técnico y de Información Económica Banco de la República
JAVIER ALBERTO GUTIÉRREZ LÓPEZ
Director Técnico DIRPEN - DANE
DORA ALICIA MORA PEREZ
Coordinadora de Sucursales de Estudios Económicos Banco de la República
ANA ZORAIDA QUINTERO GÓMEZ
Coordinadora de Planificación y Regulación, DIRPEN-DANE
JULIO ESCOBAR POTES
Jefe CREE Banco de la República - Cali

Coordinación Operativa DIRPEN-DANE
EDUARDO SARMIENTO GÓMEZ – **Coordinador Temático**
MARIA JIMENA VARGAS MAYO – **Apoyo Logística**

Comité Directivo Territorial ICER

GONZALO RINCON GOMEZ
Gerente Banco de la República, Agencia Cultural Florencia - Caquetá
ALVARO AUGUSTO CAMPOS MARTINEZ
Jefe CREE Banco de la República - Ibagué
GERSON ROJAS ROJAS
Analista Estudios Económicos Banco de la República, Agencia Cultural Florencia

HUGO ALIRIO ROMERO ESTEBAN
Analista ICER, DANE Central

Entidades Participantes

YESID ANTONIO MENESES QUINTO
Cámara de Comercio de Florencia

HERNANDO VASQUEZ VILLARUEL
DIAN, Florencia

Diseño
Mercadeo y Ediciones – DANE

Impresión
Departamento de Documentación y Editorial
Banco de la República, Bogotá

Julio de 2009

ICER

EDITORIAL

El estudio estadístico que se realiza en el presente documento señala que para el departamento del Caquetá el crecimiento del PIB durante el año 2007 fue de 4,9%.

Las exportaciones no tradicionales originarias del Caquetá crecieron en 1.415,2% en el 2008 con relación al 2007, y sus principales destinos fueron República Dominicana y Venezuela. Entre tanto, las importaciones crecieron 2,4%, y los productos importados más representativos fueron maquinaria y equipo.

El sistema financiero del Caquetá consolidó captaciones por \$231.841 millones, con una variación anual de 1,2%; por su parte, la colocación de recursos en el mercado financiero arrojó un saldo de \$355.788 millones, al incrementarse en 19,3%.

La situación fiscal de gobierno central departamental del Caquetá mostró un superávit de \$5.464 millones; por el contrario, el gobierno central municipal de Florencia obtuvo una situación fiscal negativa en cuantía de \$1.127 millones.

El sacrificio de ganado vacuno durante el año creció con respecto al 2007, en tanto que en los porcinos se registró un descenso.

Por su parte, el número de licencias para la construcción de viviendas en el departamento del Caquetá durante el año 2008 aumentó 8,9% con respecto a 2007.

En cuanto a la financiación de vivienda, disminuyeron los créditos para la compra de vivienda nueva en un 42,0%, en tanto que para la compra de vivienda usada el agregado del departamento mostró un crecimiento del 39,8%.

El número de pasajeros urbanos movilizados en Florencia disminuyó con relación a 2007 en una proporción del 2,9%; por su parte, el transporte aéreo logró variaciones de 0,8% en pasajeros entrados y de 1,5% en los salidos.

CONTENIDO*

pág.

	EDITORIAL	
	SIGLAS Y CONVENCIONES	6
1.	ENTORNO MACROECONÓMICO NACIONAL	8
1.1	Actividad Económica	8
1.2	Inflación y Empleo	9
1.3	Sector Externo y Mercado Cambiario	9
1.4	Situación Fiscal	11
2.	ENTORNO ECONÓMICO REGIONAL	14
2.1	PRODUCTO INTERNO BRUTO	14
2.4	MOVIMIENTO DE SOCIEDADES	18
2.4.1	Sociedades constituidas	18
2.4.2	Sociedades reformadas	18
2.4.3	Sociedades disueltas	19
2.4.4	Capital neto suscrito	19
2.5	SECTOR EXTERNO	20
2.5.1	Análisis de las exportaciones no tradicionales (FOB)	20
2.5.2	Análisis de las importaciones (CIF)	22
2.6	ACTIVIDAD FINANCIERA	24
2.6.1	Montos captaciones nominales	24
2.6.2	Montos colocaciones nominales	25
2.7	SITUACION FISCAL	27
2.7.1	Gobierno central departamental	27
2.7.1.5	Comportamiento de la deuda pública departamental	29
2.7.2	Gobierno central municipal	30
2.7.2.5	Comportamiento de la deuda pública municipal	32
2.7.3	Recaudo de impuestos nacionales	32
2.8	SECTOR REAL	34
2.8.5	Sacrificio de ganado	34
2.8.5.1	Ganado vacuno	34
2.8.5.2	Ganado porcino	36
2.8.6	Sector de la construcción	39
2.8.6.6	Licencias de construcción	39
2.8.6.7	Financiación de vivienda	42
2.8.7	Transporte	46
2.8.7.1	Transporte público urbano de pasajeros	46
2.8.7.2	Transporte aéreo de pasajeros y carga	48

* Los numerales que no aparecen en la publicación del departamento, no se explican en razón a que no hay información disponible o no aplica.

2.8.10	Servicios públicos	50
2.8.10.1	Energía eléctrica	50
2.8.10.2	Acueducto	51
3.	ESCENARIO DE LA INVESTIGACIÓN REGIONAL	53
4.	ANEXO ESTADÍSTICO	90
	GLOSARIO	99

LISTA DE CUADROS

		Pág.
Cuadro 2.1.1	Caquetá. Valor agregado y participación porcentual, por ramas de actividad económica a precios constantes de 2000, 2007p	17
Cuadro 2.4.1.1	Caquetá. Sociedades constituidas, según la actividad económica. 2007-2008	18
Cuadro 2.4.2.1	Caquetá. Sociedades reformadas, según actividad económica. 2007 – 2008	18
Cuadro 2.4.3.1	Caquetá. Sociedades disueltas, según actividad económica. 2007 – 2008	19
Cuadro 2.4.4.1	Caquetá. Inversión neta en sociedades, según actividad económica. 2007 – 2008	20
Cuadro 2.5.1.1	Caquetá. Exportaciones no tradicionales CIUU. 2007 – 2008	21
Cuadro 2.5.2.1	Caquetá. Importaciones CIUU, 2007 –2008	22
Cuadro 2.5.2.2	Caquetá. Importaciones CUODE. 2007 –2008	23
Cuadro 2.6.1.1	Caquetá. Saldo de las captaciones del sistema financiero, diciembre 2007-2008	24
Cuadro 2.6.2.1	Caquetá. Saldo de la cartera del sistema financiero, diciembre 2007-2008	26
Cuadro 2.7.1.1	Caquetá. Situación fiscal, gobierno central departamental. Acumulado enero a diciembre 2007 - 2008	28
Cuadro 2.7.1.5.1	Caquetá. Deuda pública, gobierno central departamental. Saldos a diciembre 2007 - 2008	29
Cuadro 2.7.2.1	Florencia. Situación fiscal, gobierno central municipal. Acumulado enero a diciembre 2007 - 2008	30
Cuadro 2.7.2.5.1	Florencia. Deuda pública, gobierno central municipal. Saldos a diciembre 2007 - 2008	32
Cuadro 2.7.3.1	Caquetá. Recaudo de impuestos nacionales por tipo. 2007-2008	33
Cuadro 2.8.5.1.1	Nacional, Florencia. Sacrificio de ganado vacuno, 2008	35

Cuadro 2.8.5.2.1	Nacional, Florencia. Sacrificio de ganado porcino, 2008	37
Cuadro 2.8.6.6.1	Nacional, Caquetá. Total de licencias por tipo de vivienda en unidades, 2008 – 2007	39
Cuadro 2.8.6.6.2	Nacional, Caquetá. Total de licencias por tipo de vivienda en área M22008 – 2007	40
Cuadro 2.8.6.6.3	Nacional, Caquetá. Total de licencias según destino, área en M2, 2008 – 2007	40
Cuadro 2.8.6.7.1	Caquetá. Financiación de vivienda. Valor de los créditos individuales para compra de vivienda nueva por rangos de UVR. 2007 -2008	43
Cuadro 2.8.6.7.2	Caquetá. Número de viviendas financiadas nuevas por rangos de UVR. 2007 -2008	43
Cuadro 2.8.6.7.3	Caquetá. Financiación de vivienda. Valor de los créditos individuales entregados para compra de vivienda usada por rangos de UVR. 2007 -2008	44
Cuadro 2.8.6.7.4	Caquetá. Número de viviendas financiadas usadas, por rangos de UVR. 2007 -2008	45
Cuadro 2.8.7.1.1	Florencia. Transporte público urbano. 2007 – 2008	46
Cuadro 2.8.10.1.1	Caquetá. Suscriptores y consumo de energía. Acumulado enero a diciembre 2007 – 2008	50
Cuadro 2.8.10.2.1	Florencia. Suscriptores y consumo del servicio de acueducto. Acumulado enero a diciembre 2007 – 2008	52

LISTA DE TABLAS

		Pág.
Tabla 1	Colombia. Indicadores económicos.	12
Tabla 2	Caquetá. Indicadores económicos. Primer trimestre 2006 – cuarto trimestre 2008	13

LISTA DE GRAFICOS

		Pág.
Gráfico 2.1.1	Caquetá. Producto Interno Bruto a precios constantes de 2000, en miles de millones de pesos.2000 – 2007p	14
Gráfico 2.1.2	Caquetá. Participación porcentual del Producto Interno Bruto departamental, a precios constantes de 2000, 2000 – 2007p	15
Gráfico 2.1.3	Caquetá-País. Tasas del Producto Interno Bruto, a precios constantes de 2000, 2001 – 2007p	15
Gráfico 2.1.4	Caquetá. Producto Interno Bruto Departamental por habitante a precios constantes de 2000, en miles de	16

	pesos 2000 – 2007p	
Gráfico 2.1.5	Caquetá. Composición del PIB departamental por ramas de actividad económica a precios constantes de 2000 2007p	16
Gráfico 2.5.1.1	Caquetá. Distribución exportaciones según país de destino. 2008	21
Gráfico 2.5.2.1	Caquetá. Distribución importaciones según país de origen 2008	23
Gráfico 2.6.1.1	Caquetá. Saldo anual de las principales captaciones del sistema financiero. diciembre 2007-2008	25
Gráfico 2.6.2.1	Caquetá. Saldo anual de la cartera del sistema financiero. Según modalidad de los créditos diciembre 2007-2008	26
Gráfico 2.7.1.1	Caquetá. Evolución de los componentes de los ingresos corrientes GCD. 2005-2008	27
Gráfico 2.7.1.2	Caquetá. Gobierno central departamental, eficiencia fiscal y grado de dependencia. 2005 - 2008	29
Gráfico 2.7.2.1	Florencia. Evolución de los componentes de los ingresos corrientes GCMF. 2005 - 2008	31
Gráfico 2.7.2.2	Florencia. Principales indicadores fiscales del gobierno central municipal. 2005 - 2008	31
Gráfico 2.7.3.1	Caquetá. Evolución porcentual anual del recaudo de impuestos nacionales. 2006 - 2008	33
Gráfico 2.8.5.1	Florencia. Cabezas de ganado sacrificado. 2007 - 2008	34
Gráfico 2.8.5.1.1	Florencia. Kilos de carne de ganado vacuno sacrificado. 2007 - 2008	35
Gráfico 2.8.5.1.2	Florencia. Kilos de carne y número de cabezas de ganado vacuno sacrificado mensualmente.2008	36
Gráfico 2.8.5.2.1	Florencia. Kilos de carne de ganado porcino sacrificado. 2007 - 2008	38
Gráfico 2.8.5.2.2	Florencia. Kilos de carne y cabezas de ganado porcino sacrificado mensualmente.2008	38
Gráfico 2.8.6.6.1	Caquetá. Porcentaje de licencias aprobadas según destino, 2008	41
Gráfico 2.8.6.6.2	Florencia. Área aprobada para construcción, total y vivienda, en M2, 2008 - 2007	41
Gráfico 2.8.6.6.3	Florencia. Número de licencias aprobadas para construcción. 2008 - 2007	42
Gráfico 2.8.6.7.1	Caquetá. Viviendas nuevas financiadas trimestralmente. 2007 - 2008	44
Gráfico 2.8.6.7.2	Caquetá. Viviendas usadas financiadas trimestralmente. 2007 - 2008	45
Gráfico 2.8.7.1.1	Florencia. Total pasajeros transportados y producido en buseta corriente (en miles). 2008	47
Gráfico 2.8.7.1.2	Florencia. Total pasajeros transportados y producido en microbús-colectivo (en miles). 2008	47
Gráfico 2.8.7.2.1	Florencia - Capitolio. Movimiento aéreo de pasajeros 2007 - 2008	48
Gráfico 2.8.7.2.2	Florencia - Capitolio. Movimiento aéreo mensual de pasajeros, 2008	48
Gráfico 2.8.7.2.3	Florencia - Capitolio. Movimiento aéreo de carga en	49

	toneladas, 2007 – 2008	
Gráfico 2.8.7.2.4	Florencia - Capitolio. Movimiento aéreo mensual de carga en toneladas, 2008	49
Gráfico 2.8.10.1.1	Caquetá. Índice de consumo de energía. 2005 – 2008	51
Gráfico 2.8.10.2.1	Florencia. Consumo y suscriptores al servicio de acueducto. 2005 – 2008	52

SIGLAS Y CONVENCIONES

CIU	Clasificación Industrial Internacional Uniforme
COFEMA S.A.	Compañía de Ferias y Mataderos del Caquetá S.A.
CDT	Certificados de Depósito a Término fijo
DANE	Departamento Administrativo Nacional de Estadística.
DIAN	Dirección de Impuestos y Aduanas Nacionales.
ELECTROCAQUETA S.A.,E.S.P.	Electrificadora del Caquetá S.A.,
E.A.	Tasa efectiva anual
ECH.	Encuesta Continua de Hogares
F.B.K.F.	Formación Bruta de Capital Fijo (Inversión en infraestructura)
GCD.	Gobierno Central Departamental
GCM.F.	Gobierno Central Municipal – Florencia.
GNC.	Gobierno Nacional Central.
GMF.	Gravamen sobre los movimientos financieros
ICER	Informe de Coyuntura Económica Regional.
IVA.	Impuesto al Valor Agregado
PE	Política Económica.
PIB	Producto Interno Bruto
SERVAF. S.A., E.S.P.	Empresa de Servicios Varios de Florencia S.A., E.S.P.
SPNF	Sector Público No Financiero.
T.A.V.	Tasa anual de variación.
TGP.	Tasa Global de Participación
TELECOM S.A. E.S.P	Colombia Telecomunicaciones S.A.
UVR	Unidad de Valor Real
VIS	Vivienda de Interés Social
Ind.	Variación indeterminada

KWH.	Kilovatios hora (mil vatios hora)
Mtrs ³	Metro Cúbico.
Mtrs ²	Metro Cuadrado
P.	Provisional
R.	Cifras revisadas
V.C	Valor constante
(...)	Cifras aún no disponible
(---)	Información suspendida
(--)	No comparable
(-)	No existen datos
---	Variación muy alta
--	No es aplicable o no se investiga
-	Sin movimiento
0	Cantidad inferior a la mitad de la unidad adoptada

1. ENTORNO MACROECONÓMICO NACIONAL

1.1 Actividad Económica

En 2008 pierde dinamismo la demanda interna y externa y se inicia una fase de desaceleración económica. El PIB creció la tercera parte del registro de 2007.

En 2008 se inicia la desaceleración del crecimiento económico colombiano luego de la fase expansiva observada en el periodo 2003 - 2007, en el cual registró una variación promedio anual del PIB cercana al 6%. Según el DANE la economía creció el 2.5% en 2008, con variaciones anuales del 4.1% en el primer trimestre, 3.9% en el segundo, 2.9% en el tercero y una caída del 0.7% en el cuarto. El descenso en la actividad económica en 2008 fue un fenómeno global. Luego de crecer el 2.5% promedio en el auge 2003 – 2007, se estima (CEPAL) que la economía mundial creció en 2008 sólo el 1.1%. Respecto de los países desarrollados, el promedio pasó de 3.6% al 2.5% y en los emergentes del 6.6% al 5.9%.

El menor ritmo de la actividad económica en 2008 fue el resultado de la reducción de la demanda interna y externa. La tasa anual de crecimiento del consumo final se redujo de 6.9% en 2007 al 2.3% en 2008, sobresaliendo la caída en el gasto de bienes durables en -3.9%. El consumo se afectó principalmente por el aumento de la inflación, el deterioro en la confianza y el aumento en las tasas de interés. La inversión registró una variación anual de 7.7%, casi la mitad de la observada en 2007 que fue de 13.7%. Esta disminución obedeció a la menor ejecución de obras civiles por el primer año de gobierno de los mandatarios de entes territoriales, al encarecimiento de los recursos crediticios internos y externos y a la menor confianza de los empresarios. En cuanto a la demanda externa, aunque siguió creciendo, se afectó principalmente por la transmisión de los efectos negativos de la crisis financiera internacional determinando menores flujos comerciales y financieros. Por el lado de la oferta, los sectores que mostraron mejor desempeño fueron la minería, los servicios financieros y el transporte. Disminuyeron significativamente su actividad respecto de 2007, la industria manufacturera (-2.0%), el comercio (1.3%) y la construcción (2.8%). El deterioro en la industria y el comercio se evidenció en los resultados de las encuestas de opinión que mes a mes señalaron menores niveles de producción y ventas, además de una percepción negativa en el clima de los negocios.

1.2 Inflación y Empleo

Por segundo año consecutivo, la meta de inflación establecida por la autoridad monetaria no se cumplió. En 2008 la variación anual del Índice de Precios al Consumidor se situó en 7.67%, muy superior al techo del rango meta (entre 3.5% y 4.5%). El registro es análogo al promedio de los países suramericanos que fue cercano al 8%, sin considerar a Venezuela que mantiene una inflación de dos dígitos, alrededor del 30%. Tal como ocurrió en 2007, las presiones inflacionarias provienen de los altos precios internacionales de los productos básicos que impactan en mayor medida los precios internos de los alimentos y los combustibles. Estas presiones que se inician a partir de febrero de 2007 se morigeraron a partir del segundo semestre de 2008 con la destorcida de los commodities. Ahora bien, no obstante las evidentes señales de debilitamiento de la economía desde comienzos del año, la Junta Directiva del Banco de la República mantuvo hasta el tercer trimestre la política de normalización iniciada en abril de 2006, basada en una postura de alza en las tasas de intervención, aumento en los encajes y controles a los flujos de crédito e inversión extranjera de portafolio. En el último trimestre y en consideración de los pronósticos a la baja en la inflación y el deterioro en la demanda interna y externa ante el agravamiento de la crisis económica internacional, la autoridad monetaria implementa una política más laxa al reducir los encajes, intervenir en el mercado monetario con OMA's de expansión y bajar en 50 pb la tasa mínima de expansión en diciembre. De otro lado, es relevante que el sector financiero ha dado muestras de un buen blindaje en medio de la crisis, considerando que no se ha afectado el mercado de crédito y el interbancario, y que los principales indicadores continúan presentando gran solidez.

El descenso en la actividad económica estuvo acompañado del deterioro en los indicadores del mercado laboral, especialmente a partir del segundo semestre. Según la Gran Encuesta Integrada de Hogares del DANE, en el comparativo de los últimos trimestres de 2008 y 2007 la tasa promedio de desempleo a nivel nacional y metropolitano aumentó y el número de ocupados se redujo. La tasa de desempleo nacional pasó de 9.8% a 10.5% y los ocupados disminuyeron de 17.853 mil a 17.615 mil. Adicionalmente, se presentó una reducción en la oferta laboral (TGP) de 59.5% a 58.2%.

1.3 Sector Externo y Mercado Cambiario

La evolución del sector externo fue positiva pero la crisis internacional transmitió sus efectos en el último trimestre del año. Nuevos fundamentos marcan el punto de inflexión de la revaluación a partir de agosto.

En los tres primeros trimestres de 2008 el sector externo mostró resultados positivos a pesar del debilitamiento de las economías de los Estados Unidos y de la Zona Euro iniciado en 2007. Los precios de los commodities se

mantenían altos y la demanda de nuestros principales socios comerciales continuaba fuerte. Además, los flujos de capital todavía no se resentían ante el enrarecimiento del panorama de las economías desarrolladas. Pero, una sucesión de episodios iniciada con la quiebra de Lehman Brothers en septiembre 15 y seguida de otros que comprometieron grandes entidades hipotecarias, comerciales y de banca de inversión de los Estados Unidos, colapsaron la confianza y el mercado de crédito con las consecuentes repercusiones en el resto del mundo, dadas las interrelaciones financieras globalizadas. En Colombia también se evidenció el impacto negativo de los canales de transmisión de la crisis internacional en el desempeño del sector externo en el último trimestre de 2008. Los efectos se manifestaron en la reducción de los flujos comerciales por la caída de los precios de productos básicos, la menor demanda estadounidense y el estancamiento en las compras por parte de otros importantes socios. Las remesas presentaron una menor dinámica y, la contracción de la liquidez y la mayor percepción de riesgo a nivel internacional redujeron el endeudamiento externo. En consideración de lo anterior, destacamos los siguientes aspectos del entorno externo colombiano en 2008:

- Según el DANE, las exportaciones registraron un valor de US \$37.625.8 millones con un aumento interanual del 25.5%. Las ventas de productos tradicionales se incrementaron en el 40.8% y las no tradicionales el 11.6%. Al cierre del tercer trimestre las ventas crecían a un ritmo del 41.3% y en el cuarto trimestre presentaron una disminución del 6.0%. En este trimestre, las exportaciones hacia los Estados Unidos cayeron el 8.8% y las que tienen destino a Venezuela se estancaron, cuando en el mismo periodo en 2007 se incrementaron a un ritmo del 133.0%. Respecto de las importaciones, su valor fue de US \$37.155 con una variación de 20.5%.
- No obstante que la balanza comercial arrojó un saldo superávitario y que las entradas por remesas registraron niveles altos, se presentó un déficit de cuenta corriente que, según cálculos del Banco de la República, representó el 1.3% del PIB. Las remesas ascendieron a US \$4.842 millones, destacándose la disminución en el cuarto trimestre pasando de US \$1.346 millones en 2007 a US \$1.190 millones en 2008.
- En el balance de la cuenta financiera se destaca que en 2008 el rubro de inversión extranjera directa alcanzó el registro histórico más alto, con un valor de US \$10.563 millones, de los cuales el sector petrolero participó con el 35.0% del total. Los flujos de endeudamiento disminuyeron al pasar de US \$2.175 millones en 2007 a US \$1.138 millones en 2008. En el cuarto trimestre el endeudamiento de largo plazo cayó el 60.0%, comparado con igual periodo del año anterior.

En cuanto al comportamiento de la tasa de cambio en 2008, el proceso revaluacionista que duró alrededor de 52 meses, marcó su punto de inflexión en agosto de 2008. La agudización de la crisis económica en los Estados Unidos y la Zona Euro, reflejada en el empeoramiento de los

indicadores líderes en el segundo semestre del año, junto con el colapso del sector financiero y las bolsas a partir de la segunda semana de septiembre, revirtieron los fundamentos que explicaron la revaluación en los últimos años. Estos nuevos fundamentos se identifican en factores del contexto interno y externo del panorama macroeconómico. En el contexto interno se destacan el menor crecimiento económico, la mayor inflación y el deterioro en la confianza de los agentes. En el escenario externo cabe señalar la desaceleración de la economía mundial que condujo a una corrección a la baja de los precios de nuestros commodities y a una menor dinámica de las exportaciones. Igualmente, la crisis global, además de reducir la liquidez, aumentó la percepción de riesgo hacia los países emergentes limitando los flujos de capital. Con todo, en 2008 la devaluación de la tasa de cambio, medida con la variación porcentual de la tasa representativa del mercado, fue de 11.4%. Hasta julio 31 se presentó una revaluación de 11.0% y en el periodo agosto - diciembre una devaluación del 25.2%.

1.4 Situación Fiscal

Según mediciones del Ministerio de Hacienda y Crédito Público y del Banco de la República, al cierre de 2008 el sector público consolidado arrojó un saldo deficitario de \$678mm, equivalente al 0.1% del PIB. Este balance mejora el registrado en 2007 cuyo déficit fue de -0.7% del PIB y es inferior a la meta establecida en el Marco Fiscal de Mediano Plazo (-0.8%). El sector público no financiero cerró con un superávit de \$331mm, resultado de un déficit de \$11.067mm del Gobierno Nacional Central y de un superávit del Sector Descentralizado de \$11.399mm. Es muy significativo el excelente balance de los gobiernos regionales y locales ya que se estimaba un superávit de \$1.629 mm y al cierre fiscal arrojó un saldo de \$5.201 mm.

Tabla 1
Colombia. Indicadores Económicos.

Indicadores Económicos	2007				2008			
	I	II	III	IV	I	II	III	IV
Precios								
IPC (Variación % anual)	5,78	6,03	5,01	5,69	5,93	7,18	7,57	7,18
IPC (Variación % corrida)	3,18	4,55	4,67	5,69	3,41	6,02	5,01	7,18
IPP (Variación % anual)	4,24	-1,01	-0,91	1,27	3,37	7,96	9,79	8,99
IPP (Variación % corrida)	0,61	-1,26	-0,57	1,27	2,70	5,26	7,79	8,99
Tasas de Interés								
Tasa de interés pasiva nominal (% efectivo anual)	7,04	7,69	8,57	8,75	9,34	9,71	9,83	10,09
Tasa de interés activa nominal Banco República (% efectivo anual) 1/	13,42	14,89	16,48	16,74	16,72	17,30	17,26	17,53
Producción, Salarios y Empleo								
Crecimiento del PIB (Variación acumulada corrida real %)	(p)	(p)	(p)	(p)	(p)	(p)		
Indice de Producción Real de la Industria Manufacturera 2/	8,47	8,06	7,36	7,55	4,11	4,02	3,64	2,53
Total nacional con trilla de café (Variación acumulada corrida real %)	14,83	13,80	11,52	10,54	1,57	0,55	-1,09	-3,45
Total nacional sin trilla de café (Variación acumulada corrida real %)	15,03	13,94	11,67	10,65	1,36	0,35	-1,17	-3,47
Indice de Salarios Real de la Industria Manufacturera 2/								
Total nacional con trilla de café (Variación acumulada corrida real %)	1,12	0,28	-0,10	-0,34	-0,56	-0,77	-1,40	-1,87
Total nacional sin trilla de café (Variación acumulada corrida real %)	1,13	0,30	-0,10	-0,34	-0,60	-0,81	-1,42	-1,88
Tasa de empleo siete áreas metropolitanas (%) 3/	53,7	54,8	55,3	56,6	55,6	55,6	56,3	55,8
Tasa de desempleo siete áreas metropolitanas (%) 3/	12,8	11,20	10,8	9,5	11,9	11,35	11,3	10,5
Agregados Monetarios y Crediticios								
Base monetaria (Variación % anual)	29,09	21,87	12,76	19,91	7,47	9,40	20,29	14,27
M3 (Variación % anual)	24,26	16,95	19,95	17,76	12,58	14,12	15,33	17,77
Cartera neta en moneda legal (Variación % anual)	39,74	30,76	25,89	22,57	20,11	18,05	18,10	18,27
Cartera neta en moneda extranjera (Variación % anual)	-19,18	6,39	70,66	70,97	34,29	24,93	18,64	14,93
Indice de la Bolsa de Bogotá - IBB								
Indice General Bolsa de Valores de Colombia - IGBC	10.686,4	10.637,7	10.434,4	10.694,2	8.973,9	9.179,0	9.248,5	7.560,7
Sector Externo								
Balanza de Pagos								
Cuenta corriente (US\$ millones)	-1.980,8	-1.395,5	-1.384,9	-1.075,6	-1231,7	-1197,4	-1.672,2	-2.659,8
Cuenta corriente (% del PIB) 4/	-4,2	-2,7	-2,6	-1,9	-2,1	-1,8	-2,6	-5,1
Cuenta de capital y financiera (US\$ millones)	5.240,7	2.276,8	1.720,2	1.108,9	1.669,2	2.222,7	3.243,2	2.416,6
Cuenta de capital y financiera (% del PIB) 4/	11,2	4,4	3,2	2,0	2,8	3,4	5,1	4,7
Comercio Exterior de bienes y servicios								
Exportaciones de bienes y servicios (US\$ millones)	7.122	8.297	8.768	10.025	9.827	11.602	11.467	9.692
Exportaciones de bienes y servicios (Variación % anual)	11,9	18,0	18,4	29,3	38,0	39,8	30,8	-3,3
Importaciones de bienes y servicios (US\$ millones)	8.368	8.962	9.677	10.409	10.042	11.263	12.040	11.380
Importaciones de bienes y servicios (Variación % anual)	27,5	21,5	21,4	23,3	20,0	25,7	24,4	9,3
Tasa de Cambio								
Nominal (Promedio mensual \$ por dólar)	2.201,4	1.923,8	2.117,1	2.014,2	1.846,9	1.712,3	2.066,0	2.252,7
Devaluación nominal (%anual)	-4,35	-25,54	-15,5	-10,01	-16,83	-1,92	7,48	11,36
Real (1994=100 promedio) Fin de trimestre	117,3	107,8	120,6	118,5	112,8	106,6	123,9	122,654
Devaluación real (% anual)	-0,1	-17,7	-2,6	-0,3	-3,8	-1,2	2,76583	3,53345
Finanzas Públicas 5/								
Ingresos Gobierno Nacional Central (% del PIB)	(pr)	(pr)	(pr)	(pr)	(pr)	(pr)	(pr)	(pr)
Pagos Gobierno Nacional Central (% del PIB)	15,3	18,4	15,6	12,0	18,6	16,9	14,9	13,8
Pagos Gobierno Nacional Central (% del PIB)	16,4	16,6	18,5	20,4	17,7	16,6	17,0	19,7
Déficit(-)/Superávit(+) del Gobierno Nacional Central (% del PIB)	-1,1	1,9	-3,0	-8,4	0,9	0,3	-2,1	-5,9
Ingresos del sector público no financiero (% del PIB)	28,9	33,7	31,3	28,7353	27,9	29,4	27,1	n.d.
Pagos del sector público no financiero (% del PIB)	26,0	29,7	30,2	37,7058	24,3	25,3	24,4	n.d.
Déficit(-)/Superávit(+) del sector público no financiero (% del PIB)	2,9	4,0	1,2	-8,9705	3,5	4,1	2,7	n.d.
Saldo de la deuda del Gobierno Nacional (% del PIB)	32,8	33,1	33,5	32,9	30,3	31,1	32,3	33,5

Fuente: Banco de la República, DANE, Ministerio de Hacienda, CONFIS- Dirección General de Crédito Público, Superintendencia Bancaria, Bolsa de Valores de Colombia. (Pr) Preliminar. (P) Provisional.

1/ Calculado como el promedio ponderado por monto de las tasas de crédito de: consumo, preferencial, ordinario y tesorería. Se estableció como la quinta parte de su desembolso diario.

2/ A partir del primer trimestre de 2002 cálculos realizados por el BR con base en los Índices de la Nueva Muestra Mensual Manufacturera Base 2001=100.

3/ En el año 2000 el DANE realizó un proceso de revisión y actualización de la metodología de la Encuesta Nacional de Hogares (ENH), llamada ahora Encuesta Continua de Hogares (ECH), que incorpora los nuevos conceptos para la medición de las variables de ocupados y desocupados entre otros. A partir de enero de 2001 en la ECH los datos de población (ocupada, desocupada e inactiva) se obtienen de las proyecciones demográficas de la Población en Edad de Trabajar (PET), estimados con base en los resultados del censo de 1993, en lugar de las proyecciones en la Población Total (PT). Por lo anterior, a partir de la misma fecha las cifras no son comparables, y los datos correspondientes para las cuatro y las siete áreas metropolitanas son calculados por el Banco de la República.

4/ Calculado con PIB trimestral en millones de pesos corrientes, fuente DANE.

5/ Las cifras del SPNF son netas de transferencias. Los flujos están calculados con el PIB trimestral y los saldos de deuda con el PIB anual.

Tabla 2
Caquetá. Indicadores Económicos
Primer trimestre 2006 – cuarto trimestre 2008

Indicadores Económicos	2006				2007				2008			
	I	II	III	IV	I	II	III	IV	I	II	III	IV
Movimiento de sociedades (Millones \$)												
Sociedades constituidas	779	129	510	382	585	853	726	42	345	1.010	163	492
Sociedades reformadas	2.645	3.957	810	2.171	278	2.347	118	50	97	113	493	52
Sociedades disueltas	98	103	42	77	15	26	11	214	27	214	0	1.078
Inversión neta	3.326	3.983	1.279	2.476	848	3.174	833	-122	415	909	656	-534
Sistema financiero departamental (Millones \$)												
Fuentes	200.320	204.741	210.340	220.262	216.021	218.422	204.949	229.137	220.970	234.014	231.342	231.841
Usos	179.440	190.125	204.324	221.563	236.418	254.392	265.551	298.113	295.800	314.475	328.888	355.788
Finanzas públicas (Millones de \$)												
Administración central departamental - Caquetá												
Ingresos totales	26.933	52.399	77.349	107.699	22.046	49.855	76.561	113.411	37.096	64.972	95.741	128.748
Ingresos corrientes	26.933	52.399	77.349	103.324	22.046	49.855	76.261	112.811	37.096	64.972	95.741	128.748
Ingresos de capital	0	0	0	4.374	0	0	300	600	0	0	0	0
Gastos totales	27.619	57.219	86.355	117.629	29.476	60.481	86.771	118.084	32.287	69.992	97.048	123.284
Gastos corrientes	25.975	55.220	82.069	111.545	29.076	55.002	78.507	106.508	32.285	69.582	96.166	121.296
Gastos de capital	1.644	1.999	4.286	6.084	400	5.480	8.264	11.576	2	410	883	1.598
Administración central municipal - Florencia												
Ingresos totales	21.585	39.996	57.241	81.019	19.124	40.274	60.311	88.084	21.447	46.278	67.223	98.348
Ingresos corrientes	21.066	39.115	56.360	79.965	19.082	40.232	60.098	87.800	21.447	46.278	67.223	98.348
Ingresos de capital	518	881	881	1.055	42	213	285	0	0	0	0	0
Gastos totales	14.922	36.681	52.203	78.724	19.142	45.246	65.587	95.783	14.723	52.744	67.058	99.511
Gastos corrientes	14.675	36.265	51.241	77.270	19.009	44.331	61.486	91.047	14.359	51.465	65.652	96.334
Gastos de capital	247	416	962	1.454	132	915	4.101	4.736	365	1.279	1.406	3.177
Ganadería bovina												
Precio promedio (\$/Kilogramo en pie)												
Macho	2.283	2.263	2.299	2.383	2.613	3.063	2.963	3.175	3.067	3.025	2.942	2.850
Hembra	1.979	1.967	1.987	2.050	2.146	2.342	2.163	2.338	2.400	2.375	2.325	2.317
Movimiento (# de reses en pie)												
Consumo	17.255	16.558	16.769	17.849	16.160	16.315	14.579	16.270	16.639	13.208	8.366	9.560
Levante	63	0	0	64	36	50	347	133	243	3.444	4.746	3.963
Cría	1.153	707	765	657	879	966	1.543	824	679	1.125	565	628

FUENTE: Banco de la República, Secretaría de Hacienda Departamental y Municipal, Cámara de Comercio de Florencia, Superintendencia Financiera.

2. ENTORNO ECONÓMICO REGIONAL

2.1 PRODUCTO INTERNO BRUTO

El producto interno bruto PIB, que como se sabe es el valor monetario total de la producción corriente de bienes y servicios finales de un país o una región determinada durante un período, mostró para el departamento del Caquetá un crecimiento positivo en los últimos años. En el 2006 el PIB del departamento fue de \$1.168 miles de millones, en tanto que para el 2007 ascendió a \$1.225 miles de millones a precios constantes del año 2000 (gráfico 2.1.1).

Gráfico 2.1.1

Caquetá. Producto Interno Bruto a precios constantes de 2000, en miles de millones de pesos.

2000 – 2007p

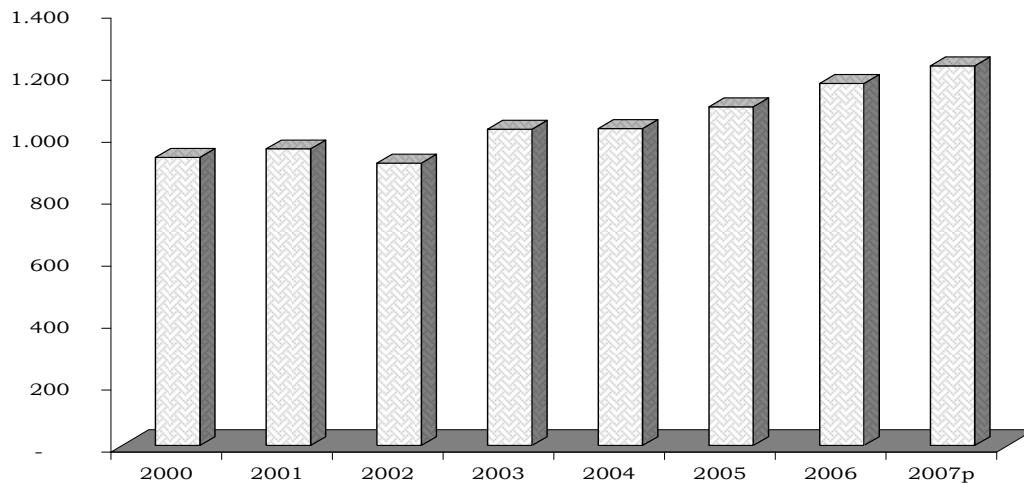

Fuente: DANE

La participación porcentual del PIB del departamento del Caquetá dentro del agregado nacional alcanzó su valor máximo en lo corrido de la década actual en el año 2001 cuando representó el 0,48% del producto nacional, a partir de ese año la tendencia muestra una disminución en la contribución, al situarse en 2007 en 0,45% (gráfico 2.1.2).

Al comparar la tasa de crecimiento del producto interno bruto del departamento del Caquetá con la del agregado nacional, se observa que para los años 2001, 2003 y 2005 fue mayor para el departamento que para el total del país. La mayor diferencia se presentó en el 2002 cuando la fluctuación del PIB departamental fue de -4,8% mientras que la tasa

nacional fue de 2,5%. Durante el último periodo la tasa nacional creció 7,5%, en tanto que la del departamento del Caquetá lo hizo en 4,9% (gráfico 2.1.3).

Gráfico 2.1.2
Caquetá. Participación porcentual del Producto Interno Bruto departamental, a precios constantes de 2000
2000 - 2007p

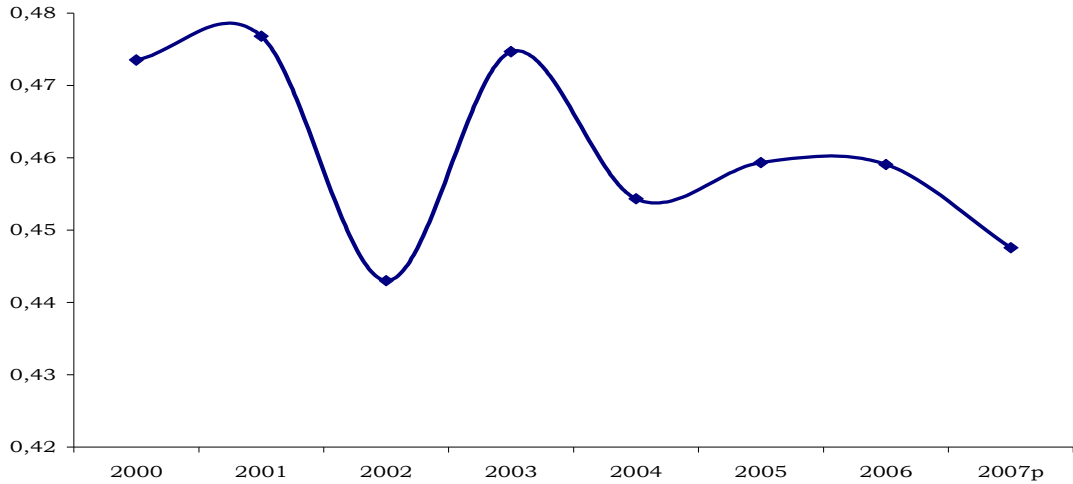

Fuente: DANE

Gráfico 2.1.3
Caquetá - País. Tasas del Producto Interno Bruto a precios constantes de 2000
2001 - 2007p



Fuente: DANE

Por su parte, el PIB per cápita del departamento del Caquetá creció en 3,5% durante el último periodo, al pasar de \$2.745 miles en 2006 a \$2.842 miles en 2007 (gráfico 2.1.4).

Gráfico 2.1.4
Caquetá. Producto Interno Bruto Departamental por habitante a precios constantes de 2000, en miles de pesos 2000 – 2007p

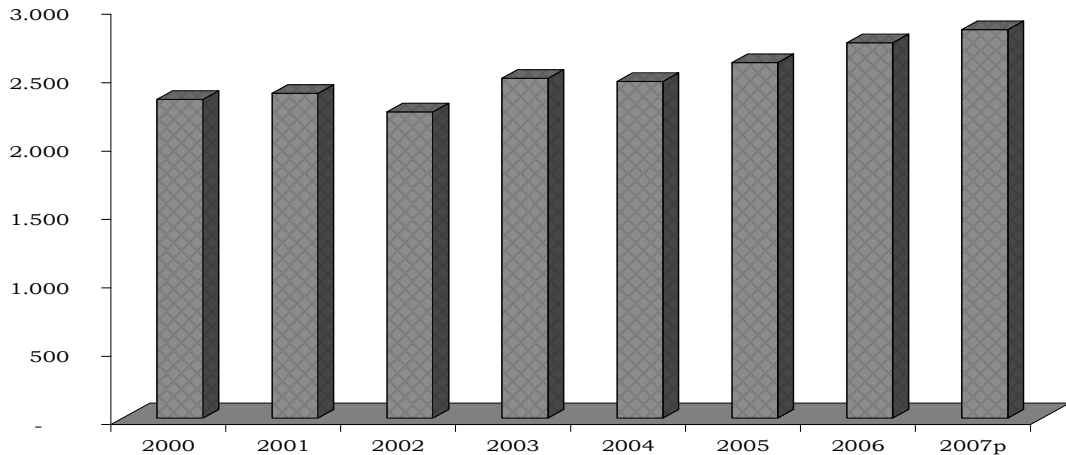

Fuente: DANE

Gráfico 2.1.5
Caquetá. Composición del PIB departamental por ramas de actividad económica a precios constantes de 2000 2007p

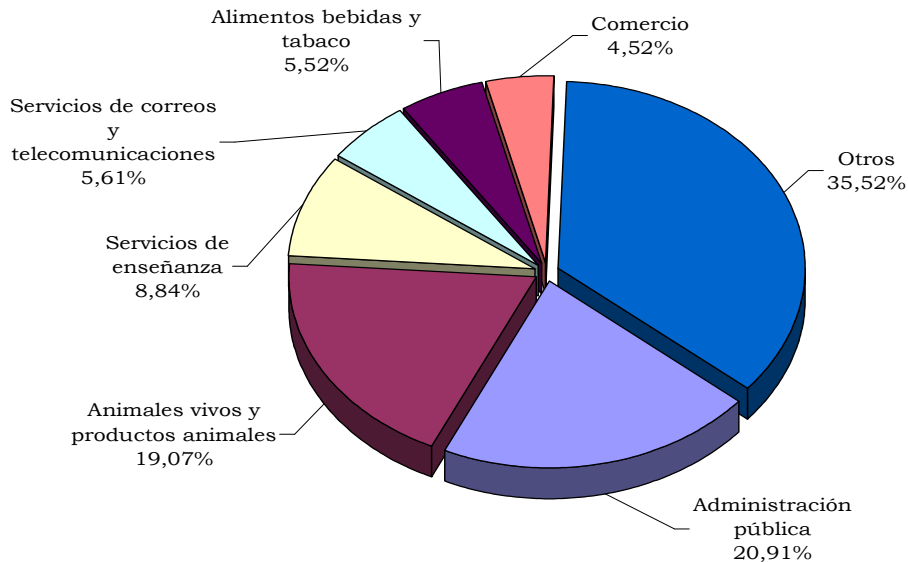

Fuente: DANE

En el departamento del Caquetá las actividades económicas más representativas dentro del PIB de 2007 fueron: administración pública con \$256.166 millones, animales vivos y productos animales con \$233.633 millones y los servicios de enseñanza con \$108.297 millones; los cuales representaron el 20,91%, el 19,07%, y el 8,84% del producto departamental (cuadro 2.1.1 y gráfico 2.1.5).

Cuadro 2.1.1**Caquetá. Valor agregado y participación porcentual, por ramas de actividad económica a precios constantes de 2000 2007p**

Actividades	Millones de pesos	Participación porcentual PIB nacional	Participación porcentual PIB departamental
Productos interno bruto	1.224.998	0,45	100
Café	2.527	0,11	0,21
Otros productos agrícolas	32.479	0,30	2,65
Animales vivos y productos animales	233.633	2,61	19,07
Productos de silvicultura y extracción de madera	18.539	3,31	1,51
Productos de la Pesca	3.337	0,67	0,27
Minerales no metálicos	3.324	0,32	0,27
Alimentos bebidas y tabaco	67.623	0,61	5,52
Resto de la industria	18.840	0,06	1,54
Energía eléctrica	16.820	0,30	1,37
Gas domiciliario	1.075	0,17	0,09
Agua	5.086	0,62	0,42
Trabajos de construcción edificaciones	8.144	0,15	0,66
Trabajos de construcción obras civiles	52.527	0,60	4,29
Comercio	55.391	0,19	4,52
Reparación automotores, artículos personales y domésticos	12.733	0,38	1,04
Servicios de hotelería y restaurantes	32.663	0,78	2,67
Servicios de transporte terrestre	23.367	0,29	1,91
Servicios de transporte por vía acuática	1.606	0,76	0,13
Servicios de transporte por vía aérea	3.878	0,29	0,32
Servicios complementarios y auxiliares al transporte	6.417	0,41	0,52
Servicios de correos y telecomunicaciones	68.741	0,91	5,61
Servicios de intermediación financiera de seguros y conexos	31.462	0,23	2,57
Servicios inmobiliarios y de alquiler de vivienda	29.525	0,15	2,41
Servicios a las empresas excepto financieros e inmobiliarios	25.200	0,17	2,06
Administración pública	256.166	1,41	20,91
Servicios de enseñanza	108.297	0,82	8,84
Servicios Sociales y de Salud	27.809	0,34	2,27
Servicios de alcantarillado	1.114	0,17	0,09
Servicios de asociaciones y esparcimiento	22.870	0,35	1,87
Servicios domésticos	6.718	0,36	0,55
Sub-total valor agregado	1.177.911	0,47	96,16
Derechos e impuestos	47.087	0,20	3,84

Fuente: DANE - Cuentas Regionales
p:provisional

Entre tanto, las actividades departamentales con mayor participación porcentual dentro del PIB nacional fueron: productos de silvicultura y

extracción de madera con el 3,31%, animales vivos y productos animales con el 2,61% y la administración pública con el 1,41% (cuadro 2.1.1).

2.4 MOVIMIENTO DE SOCIEDADES

2.4.1 Sociedades constituidas

En el transcurso de 2008 se constituyeron 81 nuevas sociedades ante la Cámara de Comercio de Florencia, con una inversión de \$2.011 millones, inferior en \$195 millones (-8,8%) a la registrada en el 2007. La actividad económica con mayor participación fue la de servicios con el 75,2% del total constituido.

Cuadro 2.4.1.1

Caquetá. Sociedades constituidas según actividad económica 2007 - 2008

Actividad Económica	Número de establecimientos y millones de pesos					
	Enero - Dic. 2007		Enero - Dic. 2008		Variación valor	
	No.	Valor	No.	Valor	Absoluta	Porcentaje
Total	55	2.206	81	2.011	-195	-8,8
Industria	3	91	2	40	-51	-56,0
Servicios	22	1.024	32	1.512	488	47,7
Comercio y Finanzas	23	583	27	245	-338	-58,0
Agricultura	1	3	7	107	104	3.466,7
Construcción	0	0	6	36	36	Ind.
Electricidad, gas y agua	1	50	1	46	-4	-8,0
Transporte y Comunicaciones	5	455	6	25	-430	-94,5

Fuente: Cámara de Comercio de Florencia para el Caquetá

Cálculos: Banco de la República-Estudios Económicos Florencia

2.4.2 Sociedades reformadas

Cuadro 2.4.2.1

Caquetá. Sociedades reformadas según actividad económica 2007 - 2008

Actividad Económica	Número de establecimientos y millones de pesos					
	Enero - Dic. 2007		Enero - Dic. 2008		Variación valor	
	No.	Valor	No.	Valor	Absoluta	Porcentaje
Total	10	2.793	13	755	-2.038	-73,0
Industria	0	0	0	0	0	Ind.
Servicios	4	1.590	6	313	-1.277	-80,3
Comercio y Finanzas	4	1.148	4	393	-755	-65,8
Agricultura	0	0	0	0	0	Ind.
Construcción	0	0	1	13	13	Ind.
Electricidad, gas y agua	1	40	1	24	-16	-40,0
Transporte y Comunicaciones	1	15	1	12	-3	-20,0

Fuente: Cámara de comercio de Florencia para el Caquetá

Cálculos: Banco de la República-Estudios Económicos Florencia

Entre tanto, las empresas reformadas fueron 13 con un capital de \$755 millones, menor en \$2.038 millones (-73,0%) al registrado un año atrás.

2.4.3 Sociedades disueltas

Por su parte, las sociedades disueltas fueron 16, lo que significó una reducción del patrimonio empresarial de \$1.320 millones, con un incremento de 396,2% frente al año 2007. El sector donde más se liquidó capital fue el de comercio y finanzas con \$1.060 millones.

Cuadro 2.4.3.1

Caquetá. Sociedades disueltas según actividad económica 2007 - 2008

Actividad Económica	Número de establecimientos y millones de pesos					
	Enero - Dic. 2007		Enero - Dic. 2008		Variación valor	
	No.	Valor	No.	Valor	Absoluta	Porcentaje
Total	20	266	16	1.320	1.054	396,2
Industria	2	21	0	0	-21	Ind.
Servicios	6	35	6	249	214	611,4
Comercio y Finanzas	4	195	4	1.060	865	443,6
Agricultura	0	0	0	0	0	Ind.
Construcción	0	0	0	0	0	Ind.
Electricidad, gas y agua	0	0	0	0	0	Ind.
Transporte y Comunicaciones	8	15	6	11	-4	-26,7

Fuente: Cámara de comercio de Florencia para el Caquetá

Cálculos: Banco de la República-Estudios Económicos Florencia

2.4.4 Capital neto suscrito

Como resultado de los movimientos anteriores, la inversión neta en empresas inscritas ante la Cámara de Comercio de Florencia para el Caquetá alcanzó un total de \$1.446 millones en el 2008, inferior en \$3.287 millones (-69,4%) a la registrada en el 2007. Los descensos más pronunciados se produjeron en los rubros de: comercio y finanzas con \$1.958 millones (-127,5%), servicios por \$1.003 millones (-38,9%), transporte y comunicaciones con \$429 millones (-94.3%).

Cuadro 2.4.4.1**Caquetá. Inversión neta en sociedades según actividad económica
2007 - 2008**

Actividad Económica	Número de establecimientos y millones de pesos					
	Enero - Dic 2007		Enero - Dic. 2008		Variación valor	
	No.	Valor	No.	Valor	Absoluta	Porcentaje
Total	45	4.733	78	1.446	-3.287	-69,4
Industria	1	70	2	40	-30	-42,9
Servicios	20	2.579	32	1.576	-1.003	-38,9
Comercio y Finanzas	23	1.536	27	-422	-1.958	-127,5
Agricultura	1	3	7	107	104	3.466,7
Construcción	0	0	7	49	49	Ind.
Electricidad, gas y agua	2	90	2	70	-20	-22,2
Transporte y Comunicaciones	-2	455	1	26	-429	-94,3

Fuente: Cámara de comercio de Florencia para el Caquetá

Cálculos: Banco de la República-Estudios Económicos Florencia

2.5 SECTOR EXTERNO**2.5.1 Exportaciones**

En el sector externo, las exportaciones no tradicionales originarias del departamento de Caquetá crecieron en 1.415,2%, lo que equivalente a US \$229 mil FOB, pues pasaron de US \$16 mil en el 2007 a US \$246 mil en el año 2008. Tal incremento se explica básicamente por el aumento registrado en la venta de sustancias y productos químicos, en particular de sulfonados y detergentes y dispersantes hacia Venezuela y Estados Unidos respectivamente. El sector industrial contribuyó con el 99,00% de las exportaciones efectuadas por el departamento del Caquetá (cuadro 2.5.1.1).

El principal destino de las exportaciones del departamento durante el 2008 fue República Dominicana, con US \$82 mil, suma que equivale al 33,21% del total colocado en el exterior. El segundo socio comercial fue Venezuela al importar un total de US \$80 mil FOB, que representan el 32,39%; el tercer país fue Estados Unidos al adquirir el 29,83%, los demás compradores equivalen al 4,57% del total (gráfico 2.5.1.1).

Cuadro 2.5.1.1
Caquetá. Exportaciones no tradicionales CIU
2007 – 2008

CIU	Descripción	Valor FOB (miles de dólares)					
		2008	2007	Variación %	Dif dólares	Contribución a la variación	Participación (%)
Total		245,53	16,20	1.415,2	229,3	1.415,24	100
A	Sector agropecuario, caza y silvicultura	2,45	2,06	19,1	0,4	2,42	1,00
01	Agricultura, ganadería y caza	2,45	2,06	19,1	0,4	2,42	1,00
D	Sector industrial	243,08	14,14	1.618,6	228,9	1.412,82	99,00
17	Fabricación de productos textiles	3,72	0,00	v.e.	3,7	22,94	1,51
24	Fabricación de sustancias y productos químicos	153,12	2,40	6.293,1	150,7	930,13	62,36
25	Fabricación de productos de caucho y plástico	0,00	4,43	-100,0	-4,4	-27,35	0,00
26	Fabricación de otros productos minerales no metálicos	69,83	0,00	v.e.	69,8	430,96	28,44
28	Fabricación de productos elaborados de metal, excepto maquinaria y equipo	7,99	0,00	v.e.	8,0	49,31	3,25
29	Fabricación de maquinaria y equipo n.c.p	0,00	7,31	-100,0	-7,3	-45,12	0,00
30	Fabricación de maquinaria de oficina, contabilidad e informática	0,00	0,01	-100,0	0,0	-0,04	0,00
31	Fabricación de maquinaria y aparatos eléctricos n.c.p	5,31	0,00	v.e.	5,3	32,78	2,16
34	Fabricación de vehículos automotores, remolques y semirremolques	3,11	0,00	v.e.	3,1	19,21	1,27

Fuente: DANE - DIAN Cálculos: DANE

N.C.P. No Clasificado Previamente

Gráfico 2.5.1.1
Caquetá. Exportaciones según país de destino
2008

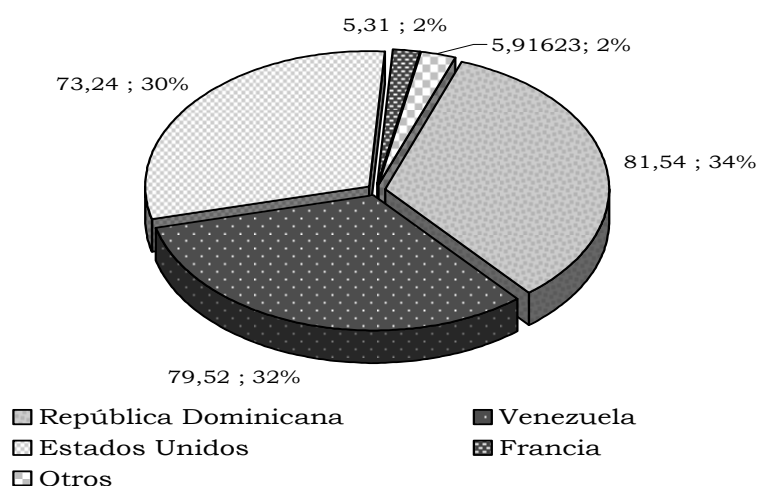

Fuente: DANE

2.5.2 Importaciones

Las importaciones registradas durante 2008 por el departamento del Caquetá ascendieron a US \$203 mil, con una variación 2,4% con respecto al año inmediatamente anterior. El 76,61% de las importaciones del departamento correspondieron a maquinaria y equipo; le siguen con el 19,86% a los aparatos para oficina, contabilidad e informática.

Cuadro 2.5.2.1
Caquetá. Importaciones CIU
2007 – 2008

CIU	Descripción	2008	2007	Variación %	Valor CIF (miles de dólares)	
					Contribución a la variación	Participación (%)
Total		208,22	203,41	2,4	2,37	100
D Sector industrial		208,22	203,41	2,4	2,37	100
17	Fabricación de productos textiles	2,06	19,11	-89,2	-8,38	0,99
18	Fabricación de prendas de vestir; preparado y teñido de pieles	0,57	13,19	-95,7	-6,21	0,27
19	Curtido y preparado de cueros; calzado; artículos de viaje, maletas, bolsos de mano y similares; artículos de talabartería y guarnicionería.	0,33	0,00	v.e.	0,16	0,16
25	Fabricación de productos de caucho y plástico	0,00	96,66	-100,0	-47,52	0,00
29	Fabricación de maquinaria y equipo n.c.p	159,52	2,28	6.904,0	77,30	76,61
30	Fabricación de maquinaria de oficina, contabilidad e informática	41,35	24,05	71,9	8,51	19,86
31	Fabricación de maquinaria y aparatos eléctricos n.c.p	4,12	0,18	2.256,5	1,94	1,98
32	Fabricación de equipo y aparatos de radio, televisión y comunicaciones	0,27	0,00	v.e.	0,13	0,13
33	Fabricación de instrumentos médicos, ópticos y de precisión y fabricación de relojes	0,00	42,16	-100,0	-20,73	0,00
36	Fabricación de muebles; industrias manufactureras ncp	0,00	5,78	-100,0	-2,84	0,00

Fuente: DANE - DIAN Cálculos: DANE

N.C.P. No Clasificado Previamente

Las importaciones realizadas por el departamento del Caquetá durante el 2008 tuvieron como principal lugar de origen la República de Corea con el 40,65% del total, seguida por los Estados Unidos con el 32,01%, China con el 25,91% y Panamá con el 1,18% (gráfico 2.5.2.1).

Gráfico 2.5.2.1
Caquetá. Importaciones según país de origen
2008

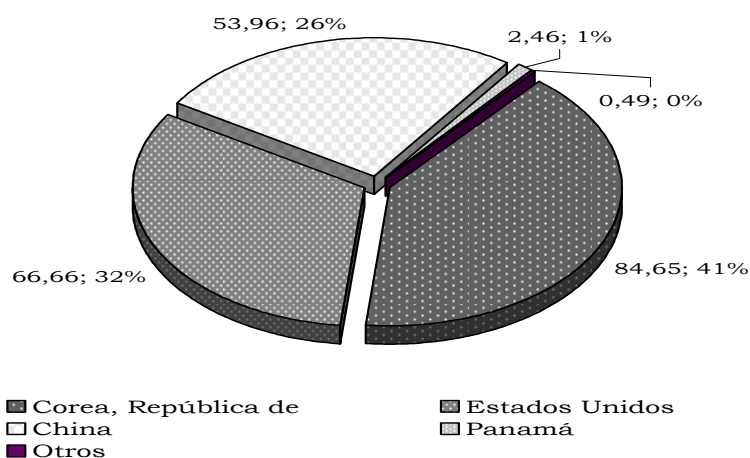

Fuente: DANE

De acuerdo con la CUODE, se observa que las importaciones del Caquetá en 2008 se concentraron en bienes de capital y materiales para construcción, pues tuvieron una participación de 98,57%, el 1,42% estuvo destinado a bienes de consumo, y el restante 0,01% correspondió a materias primas (cuadro 2.5.2.2).

Cuadro 2.5.2.2
Caquetá. Importaciones CUODE
2007 – 2008

Grupos y Subgrupos	Valor CIF (en miles de dólares)					
	Miles de dólares CIF		Variación %	Contribución a la variación total	Participación (%)	
	2008	2007			2008	2007
Total	208,22	203,41	2,4	2,37	100	100
Bienes de consumo	2,96	38,08	-92,2	-17,27	1,42	18,72
Bienes de consumo no duradero	2,79	32,30	-91,4	-14,51	1,34	15,88
Bienes de consumo duradero	0,16	5,78	-97,2	-2,76	0,08	2,84
Materias primas y productos intermedios	0,03	0,21	-85,5	-0,09	0,01	0,10
Materias primas y productos intermedios para la industria (excluido construcción)	0,03	0,21	-85,5	-0,09	0,01	0,10
Bienes de capital y material de construcción	205,24	165,12	24,3	19,72	98,57	81,17
Bienes de capital para la agricultura	38,97	0,00	v.e.	19,16	18,71	0,00
Bienes de capital para la industria	166,27	68,28	143,5	48,17	79,85	33,57
Equipo de transporte	0,00	96,84	-100,0	-47,61	0,00	47,61

Fuente: DIAN-Cálculos DANE.

2.6 ACTIVIDAD FINANCIERA

2.6.1 Montos captaciones nominales – operaciones pasivas

Al finalizar diciembre de 2008 el sistema financiero del Caquetá consolidó captaciones por un saldo de \$231.841 millones, lo que significa un aumento anual de \$2.688 millones (1,2%) el cual se concentró en los bancos comerciales a través de los depósitos de ahorro, al alcanzar un saldo de \$114.842 millones, con un crecimiento anual del 8,2%; por el contrario, los depósitos de cuenta corriente se redujeron en \$4.328 millones (-5,0%), y los certificados depósito a término bajaron en \$1.791 millones (-5,4%). Por su parte, las cooperativas financieras experimentaron un buen desempeño al elevar sus depósitos en \$335 millones (12,4%). El sistema financiero regional captó en la ciudad de Florencia el 82,0% del total, por valor de \$190.065 millones.

Cuadro 2.6.1.1

Caquetá. Saldo de las captaciones del sistema financiero Diciembre 2007 - 2008

Concepto	Millones de Pesos		
	Diciembre		Var. % Anual
	2007	2008	
Total Fuentes (1+2)	229.137	231.841	1,2
1. BANCOS COMERCIALES	226.430	228.799	1,0
Depositos en Cuenta Corriente	86.331	82.003	-5,0
Certificados de Depósito a Término	33.405	31.614	-5,4
Depositos Ahorro	106.176	114.842	8,2
Cuentas de ahorro Especial	390	260	-33,3
Certificado de ahorro Valor Real	78	64	-17,9
Depositos simples	50	16	-68,0
2. COOPERATIVAS FINANCIERAS	2.707	3.042	12,4
Certificados de Depósito a Término	1.082	1.396	29,0
Depositos Ahorro	1.625	1.646	1,3

Fuente: Superintendencia financiera

Grafico 2.6.1.1
Caquetá. Saldo anual de las principales captaciones del sistema financiero.
Diciembre 2007 - 2008

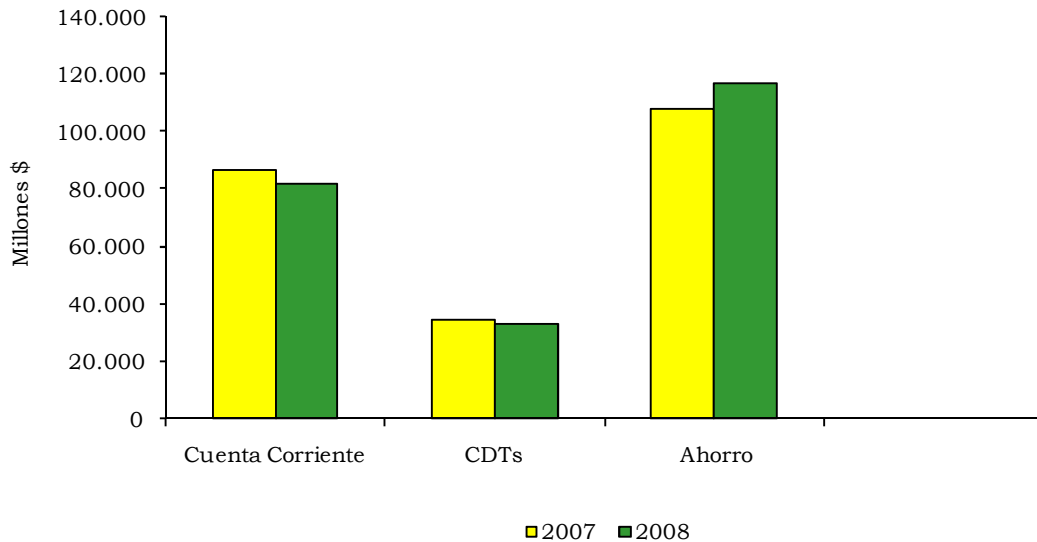

Fuente: Superintendencia financiera

2.6.2 Monto colocaciones nominales – operaciones activas

Al cierre de diciembre de 2008 la colocación de recursos en el mercado financiero arrojó un saldo de \$355.788 millones, con un incremento anual de \$57.675 millones (19,3%). Las operaciones en la ciudad de Florencia alcanzaron un total de \$246.885 millones que representa el 69,4% del total.

Para la banca comercial, y según la modalidad de los créditos, el crecimiento regional se concentró en los préstamos comerciales, los cuales avanzaron anualmente en \$26.927 millones (22,6%); de igual forma, se presentó un buen desempeño en el desembolso de los préstamos de consumo, al obtener una variación anual de \$17.487 millones (13,6%), mientras que los microcréditos aumentaron en \$11.607 millones (35,9%) y los créditos de vivienda se incrementaron en \$843 millones (6,0%).

Similar comportamiento se registró en las cooperativas financieras, toda vez que reportaron un aumento en los créditos de consumo de \$4.491 millones (38,5%), seguido por los créditos destinados a vivienda al aumentar en \$1.175 millones (38,1%) (Cuadro 2.6.2.1).

Cuadro 2.6.2.1
Caquetá. Saldo de la cartera del sistema financiero
Diciembre 2007 - 2008

Concepto	Millones de Pesos		
	Diciembre		Var. %
	2007	2008	Anual
Total cartera neta (1+2)	298.113	355.788	19,3
1. BANCOS COMERCIALES	283.300	336.056	18,6
Creditos de Vivienda	14.160	15.003	6,0
Creditos de Consumo	129.022	146.509	13,6
Creditos Comerciales	118.918	145.845	22,6
Microcreditos	32.326	43.933	35,9
Provisiones	11.126	15.234	36,9
2. COOPERATIVAS FINANCIERAS	14.813	19.732	33,2
Creditos de Vivienda	3.081	4.256	38,1
Creditos de Consumo	11.668	16.159	38,5
Creditos Comerciales	553	303	-45,2
Provisiones	489	986	101,6

Fuente: Superintendencia financiera

Grafico 2.6.2.1
Caquetá. Saldo anual de la cartera del sistema financiero,
según la modalidad de los créditos.
Diciembre 2007 - 2008

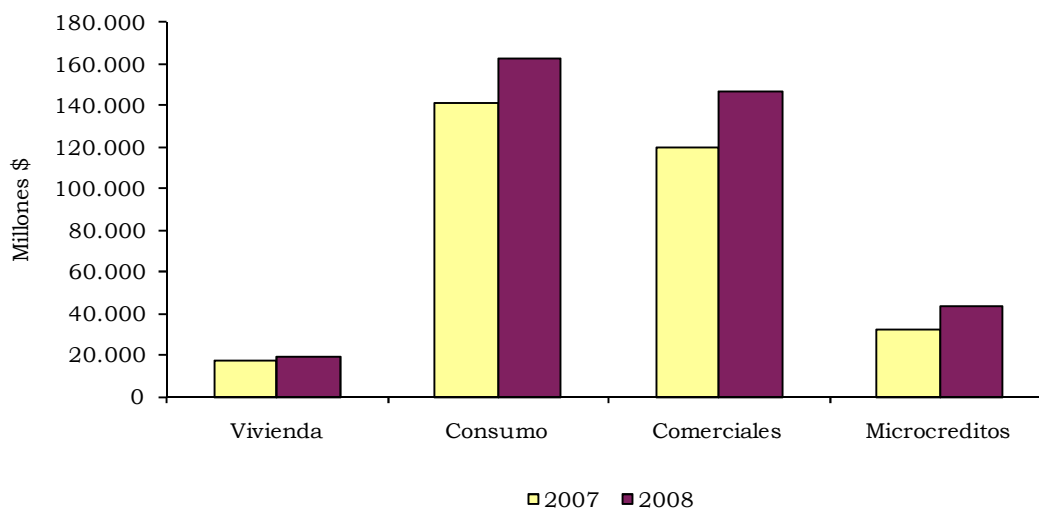

Fuente: Superintendencia financiera

2.7 SITUACION FISCAL¹

2.7.1 Gobierno central departamental

El registro presupuestal del gobierno central del departamento del Caquetá mostró al cierre del 2008 ingresos totales por \$128.748 millones, con un incremento de \$15.337 millones (13.5%) frente a la vigencia del año anterior (Cuadro 2.7.1.1). Al interior de los ingresos corrientes, los tributarios aportaron \$22.031 millones, 0,9% más que lo recaudado en 2007, producto del comportamiento presentado en los rubros de registro y anotación y cerveza, al crecer a unas tasas anuales de 9,9% y 2,4%, respectivamente; por el contrario, los impuestos al consumo de cigarrillos, licores y la sobretasa a la gasolina reportaron variaciones de -1,2%, -0,5% y -0,3%. Los ingresos no tributarios disminuyeron en -49,0%, al pasar de \$8.577 millones en el 2007 a \$4.374 millones en el 2008, mientras que los ingresos provenientes de las transferencias, con una cuantía de \$102.344 millones, lograron un avance anual de \$19.936 millones (24,2%).

Gráfico 2.7.1.1
Caquetá. Evolución de los componentes de los ingresos corrientes GCD 2005 - 2008

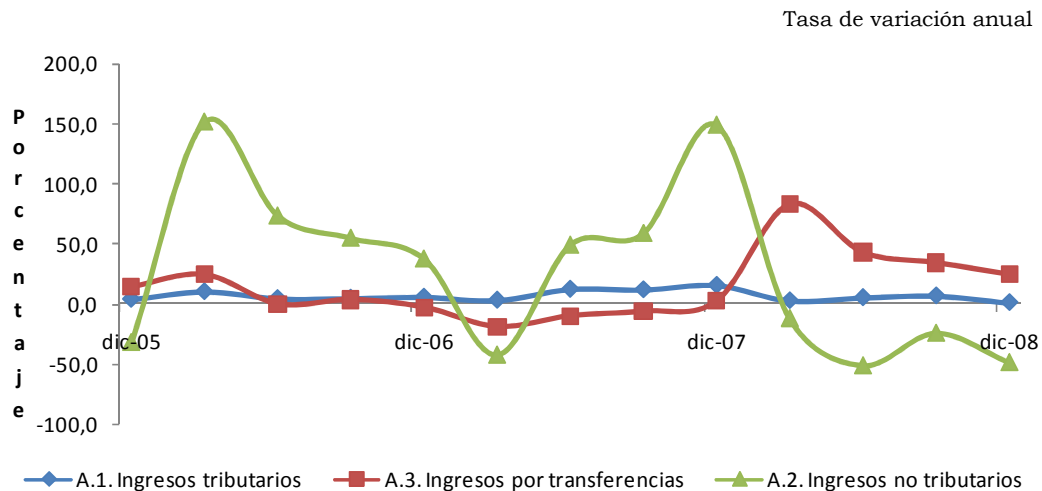

Fuente: Gobernación del Caquetá-Secretaría de Hacienda Departamental
Cálculos: Banco de la República - Estudios Económicos Florencia

¹ Cifras preliminares. La fuente son las ejecuciones presupuestales de ingresos y gastos y el balance general de la entidad territorial. Esta clasificación se elabora con base en la metodología adoptada por el Banco de la República.

Cuadro 2.7.1.1

**Caquetá. Situación fiscal, gobierno central departamental
Acumulado enero a diciembre 2007 – 2008**

VARIABLES ECONOMICAS	Millones de pesos			
	Enero a diciembre:		Variación	
	2007	2008	Absol.	%
INGRESOS	113.411	128.748	15.337	13,5
A. INGRESOS CORRIENTES	112.811	128.748	15.937	14,1
A.1. Ingresos tributarios	21.826	22.031	205	0,9
- Cigarrillos	2.884	2.848	-36	-1,2
- Cerveza	8.964	9.178	214	2,4
- Licores	4.355	4.335	-20	-0,5
- Timbre, circulac. y tránsito	342	256	-86	-25,1
- Registro y Anotación	1.035	1.137	102	9,9
- Sobretasa a la Gasolina	3.964	3.953	-11	-0,3
- Otros	283	324	41	14,5
A.2. Ingresos no tributarios	8.577	4.374	-4.203	-49,0
A.3. Ingresos por transferencias	82.408	102.344	19.936	24,2
GASTOS	118.084	123.284	5.200	4,4
B. GASTOS CORRIENTES	106.508	121.686	15.178	14,3
- Funcionamiento	99.565	113.317	13.752	13,8
- Intereses deuda pública	1.317	1.345	28	2,1
- Gastos por transferencias	5.626	7.024	1.398	24,8
DEFICIT O AHORRO CORRIENTE	6.303	7.062	759	12,0
- INGRESOS DE CAPITAL	600	0	-600	-100,0
- GASTOS DE CAPITAL	11.576	1.598	-9.978	-86,2
DEFICIT O SUPERAVIT TOTAL	-4.673	5.464	10.137	-216,9

Fuente: Secretaría de Hacienda Departamental, ejecuciones presupuestales.
Cálculos: Banco de la República-Estudios Económicos Florencia

De otro lado, en la vigencia fiscal de 2008 el gobierno departamental efectuó gastos por \$123.284 millones; de dicho total los pagos corrientes representaron el 98,7% y el restante 1,3% correspondió a la formación bruta de capital. Dentro de los corrientes, los compromisos para funcionamiento absorbieron el 93,1% de los recursos, debido básicamente a que la remuneración al trabajo creció en 25,8% y contabilizó \$94.312 millones; las compras de bienes y servicios consolidaron \$18.185 millones con un incremento anual de 10,4 %, y las transferencias aumentaron en 24,8% al ascender a \$7.024 millones. Así las cosas, la situación fiscal en la gobernación del Caquetá arrojó un superávit por \$5.464 millones.

Gráfico 2.7.1.2

**Caquetá. Gobierno central departamental, eficiencia fiscal y grado de dependencia
2005 – 2008**

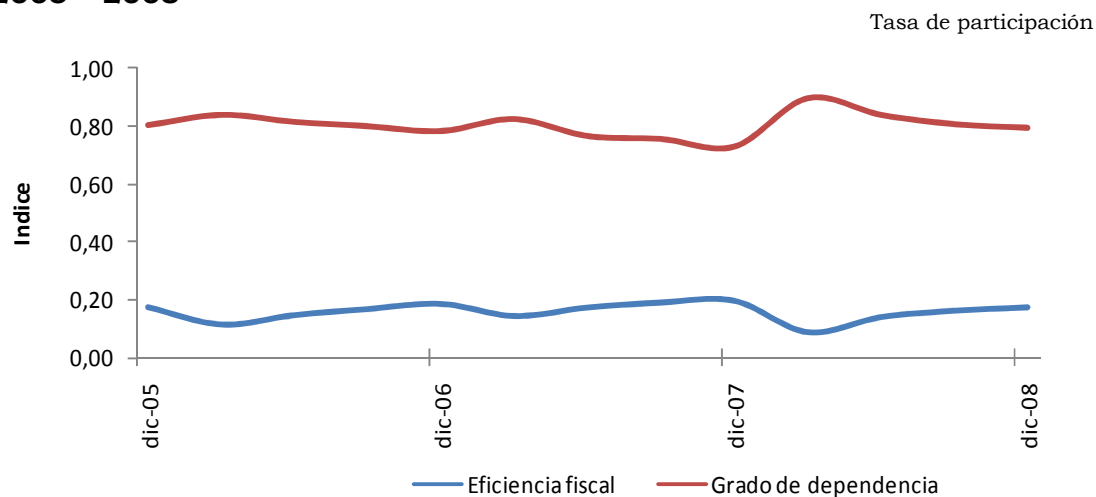

Cálculos: Banco de la República-Estudios Económicos Florencia

2.7.1.5 Comportamiento de la deuda pública departamental

Al finalizar el año 2008 el saldo de la deuda pública del Gobierno Central Departamental del Caquetá se ubicó en \$7.995 millones, monto inferior en 21.0% frente al registro de un año atrás. Las amortizaciones sumaron \$2.130 millones, con un aumento de 221,8%, mientras que el servicio de la deuda por concepto de intereses se incrementó en 2,1%.

Cuadro 2.7.1.5.1

**Caquetá. Deuda pública, gobierno central departamental
Saldos a diciembre 2007 - 2008**

Entidad	Saldos a Diciembre		Variación anual
	2007	2008	Porcentaje
Millones de Pesos			
Gobierno Central Departamental			
Desembolsos	-	-	-
Amortizaciones	662	2.130	221,8
Intereses	1.317	1.345	2,1
Saldo	10.125	7.995	-21,0

Fuente: Secretaría de Hacienda Departamental

2.7.2 Gobierno central municipal

Los ingresos obtenidos durante el año 2008 por el gobierno central municipal de Florencia crecieron 11,7% al alcanzar un total de \$98.384 millones; a su vez, los recaudos corrientes registraron un aumento de 12,1% sobre el cual influyó el avance de \$6.755 millones (9,6%) logrado por las transferencias del nivel nacional. Entre tanto, los ingresos tributarios aumentaron en \$3.258 millones (22,9%), mientras que los ingresos no tributarios crecieron en 17,2% (Cuadro 2.7.2.1).

Dentro de los ingresos tributarios sobresalió el impuesto predial y complementario al crecer en \$777 millones (24,5%), así como la sobretasa a la gasolina con una variación de \$608 millones (12,5%), y el impuesto de industria y comercio al aumentar en \$374 millones (7,2%).

Cuadro 2.7.2.1

**Florencia. Situación fiscal, gobierno municipal.
Acumulado enero a diciembre 2007 - 2008**

VARIABLES ECONOMICAS	Dic 2007	Dic 2008	Millones de Pesos
			Var. % Anual
INGRESOS	88.084	98.384	11,7
A. INGRESOS CORRIENTES	87.800	98.384	12,1
A.1. Ingresos tributarios	14.235	17.493	22,9
Predial y Complementarios	3.172	3.949	24,5
Industria y Comercio	5.210	5.584	7,2
Timbre, Circulación y Tránsito	221	251	13,6
Sobretasa a la Gasolina	4.881	5.489	12,5
Otros	751	2.220	195,6
A.2. Ingresos no tributarios	3.311	3.882	17,2
A.3. Ingresos por transferencias	70.254	77.009	9,6
GASTOS	95.783	99.511	3,9
B. GASTOS CORRIENTES	91.047	96.334	5,8
B.1. Funcionamiento	75.535	87.857	16,3
B.2. Intereses y comis. deuda pública	277	558	101,4
B.3. Gastos por transferencias	15.235	7.920	-48,0
C. DEFICIT O AHORRO CORRIENTE	-3.248	2.050	-163,1
D. INGRESOS DE CAPITAL	285	0	-100,0
E. GASTOS DE CAPITAL	4.736	3.177	-32,9
G. DEFICIT O SUPERAVIT TOTAL	-7.699	-1.127	-85,4
H. FINANCIAMIENTO	7.699	1.127	-85,4

Fuente: Secretaría de Hacienda Municipal, ejecuciones presupuestales.
Cálculos: Banco de la Republica-Estudios Económicos Florencia

Gráfico 2.7.2.1
Florencia. Evolución de los componentes de los ingresos corrientes GCMF
2005 - 2008

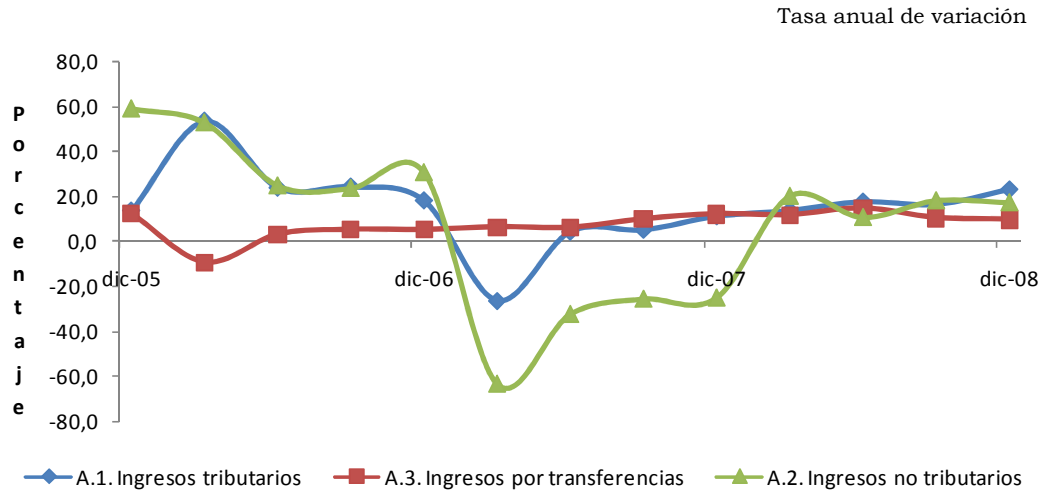

Fuente: Alcaldía de Florencia-Secretaria de Hacienda Municipal
 Cálculos: Banco de la República-Estudios Económicos Florencia

Gráfico 2.7.2.2
Florencia. Principales indicadores fiscales del gobierno central municipal
2005 - 2008

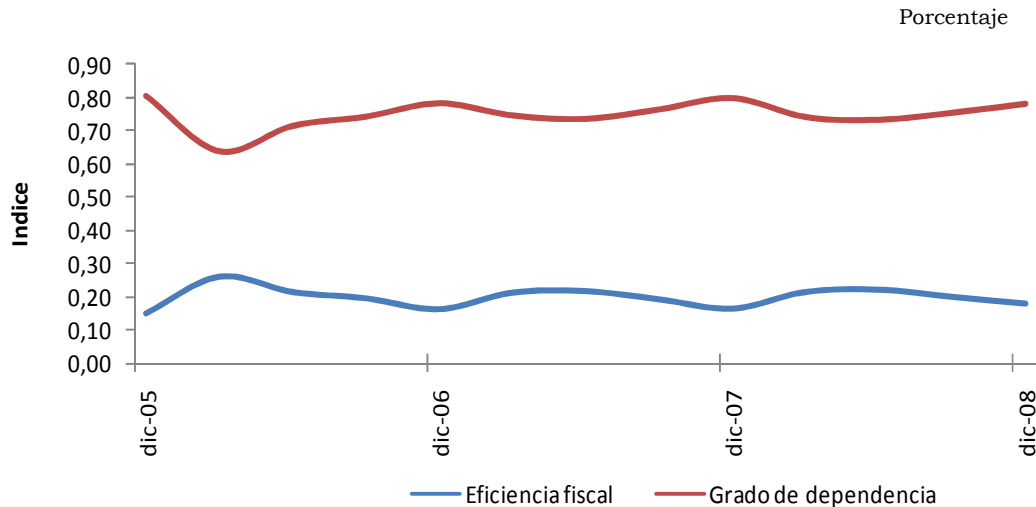

Cálculos: Banco de la República-Estudios Económicos Florencia

Los pagos y compromisos realizados durante la vigencia del 2008 ascendieron a \$99.511 millones, al superar en \$3.728 millones (3,9%) los gastos de un año atrás. Se destacan las erogaciones para funcionamiento, que al totalizar \$87.857 millones aumentaron en 16,3%, debido a que la remuneración al trabajo canalizó \$49.744 millones, con un avance de \$4.699 millones (10,4%). Los pagos correspondientes al régimen subsidiado de salud sumaron \$21.819 millones, con un incremento de \$5.573 millones (34,3%); por su parte, la compra de bienes y servicios creció en \$1.755 millones (22,3%), y los gastos en especie en \$295 millones (4,6%).

De otra parte, el conjunto de las transferencias pagadas totalizó \$7.920 millones, con una contracción anual de 48,0%. El resultado final obtenido por el Gobierno Central Municipal de Florencia fue un déficit de \$1.127 millones.

2.7.2.5 Comportamiento de la deuda pública municipal

Al concluir el 2008, la deuda pública del Gobierno Central Municipal de Florencia alcanzó un saldo \$4.347 millones, superior en 2,8% a la registrada en el 2007. Las amortizaciones de la deuda sumaron \$1.296 millones con un aumento de 45,0%, mientras que el pago de intereses fue mayor en un 101,4% a lo cancelado el año anterior.

Cuadro 2.7.2.5.1 Florencia. Deuda pública, gobierno central municipal Saldos a diciembre 2007 - 2008

Entidad	Millones de Pesos		
	Saldos a Diciembre		Variación anual
	2007	2008	Porcentaje
Gobierno Central Municipal (capital)			
Desembolsos	3.939	1.414	-64,1
Amortizaciones	894	1.296	45,0
Intereses	277	558	101,4
Saldo	4.229	4.347	2,8

Fuente: Secretaria de Hacienda Municipal

2.7.3 Recaudo de impuestos nacionales

Según información proporcionada por la DIAN del municipio de Florencia, en el año 2008 el recaudo de impuestos nacionales en el departamento sumó \$37.219 millones, monto que al compararlo con los ingresos obtenidos el año anterior por \$36.981 millones, revela un incremento de \$238 millones (0,6%). Esta situación se explica principalmente por la fluctuación positiva

del Impuesto a las Ventas, al crecer en 13,1%; por el contrario, el Impuesto de Renta y el de Retención en la Fuente presentaron decrementos de -14,5% y -1,2%, en cada caso.

Cuadro 2.7.3.1
Caquetá. Recaudo de impuestos nacionales, por tipo
2007 - 2008

Impuesto	Millones de Pesos		
	Enero a diciembre:		Variación
	2007	2008	%
Total	36.981	37.219	0,6
Renta	6.812	5.822	-14,5
IVA	7.520	8.506	13,1
Retefuente	22.213	21.944	-1,2
Patrimonio	435	944	117,0
Externos	1	1	0,0
Otros	0	2	Ind

Fuente: DIAN-Florencia

Gráfico 2.7.3.1
Caquetá. Evolución anual del recaudo de impuestos nacionales
2005 - 2008



Fuente: DIAN-Florencia

Cálculos: Banco de la República-Estudios Económicos Florencia

2.8 SECTOR REAL

2.8.5 Sacrificio de Ganado

2.8.5.1 Ganado vacuno

La evolución del sacrificio de ganado vacuno en el departamento del Caquetá evaluado a partir de los datos obtenidos en la ciudad de Florencia, muestra entre los años 2007 y 2008 una diferencia positiva de 2.837 machos y 951 hembras, en tanto que en el ganado porcino se obtuvieron reducciones de 853 machos y 129 hembras (gráfico 2.8.5.1).

Gráfico 2.8.5.1
Florencia. Cabezas de ganado sacrificado.
2007 – 2008

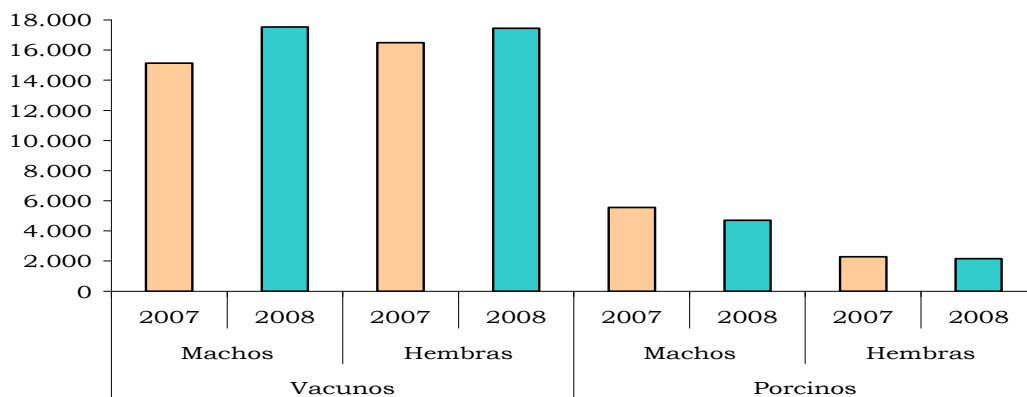

Fuente: DANE

En cuanto al sacrificio de ganado bovino, durante el año 2008 fue reportado en este departamento un total de 34.968 cabezas, el cual corresponde al 1,38% del total de ejemplares bovinos degollados a nivel nacional y representa el 1,24% del total de kilogramos obtenidos en esta actividad. La participación del Caquetá en el sacrificio nacional de ganado durante el 2008 fue de 1,04% en el caso de los machos y del 2,06% para las hembras (cuadro 2.8.5.1.1).

Del ganado vacuno sacrificado en el 2008 en el Caquetá se produjeron 12.938.880 kilos de carne, lo que significa un incremento de 905.160 en comparación con el año 2007 para los ejemplares machos, en tanto que frente a las hembras el crecimiento fue de 342.360 kilos (gráfico 2.8.5.1.1).

**Cuadro 2.8.5.1.1
Nacional, Florencia. Sacrificio de ganado vacuno
2008**

Periodo	Total		Machos		Hembras	
	Cabezas	Kilos	Cabezas	Kilos	Cabezas	Kilos
Florencia						
Total	34.968	12.938.880	17.520	6.657.600	17.448	6.281.280
Enero	2.695	995.900	1.285	488.300	1.410	507.600
Febrero	2.715	1.004.980	1.379	524.020	1.336	480.960
Marzo	2.685	991.660	1.253	476.140	1.432	515.520
Abril	2.720	1.003.660	1.223	464.740	1.497	538.920
Mayo	2.838	1.049.120	1.372	521.360	1.466	527.760
Junio	2.441	901.940	1.159	440.420	1.282	461.520
Julio	2.725	1.007.800	1.340	509.200	1.385	498.600
Agosto	2.648	975.780	1.125	427.500	1.523	548.280
Septiembre	2.783	1.027.520	1.282	487.160	1.501	540.360
Octubre	3.217	1.192.100	1.699	645.620	1.518	546.480
Noviembre	3.585	1.331.800	2.060	782.800	1.525	549.000
Diciembre	3.916	1.456.620	2.343	890.340	1.573	566.280
Nacional						
Total	2.525.481	1.047.019.465	1.678.866	736.570.211	846.615	310.449.254
Enero	210.802	87.926.992	143.532	62.968.767	67.270	24.958.225
Febrero	194.065	80.235.555	128.890	56.215.340	65.175	24.020.215
Marzo	177.935	73.479.862	118.390	51.767.584	59.545	21.712.278
Abril	196.687	81.952.347	132.405	57.815.681	64.282	24.136.666
Mayo	209.715	86.244.531	139.047	60.778.251	70.668	25.466.280
Junio	197.945	82.013.024	132.284	57.884.094	65.661	24.128.930
Julio	212.889	88.052.866	139.937	61.285.038	72.952	26.767.828
Agosto	214.553	88.912.807	140.597	61.823.999	73.956	27.088.808
Septiembre	216.525	88.818.495	141.992	62.250.053	74.533	26.568.442
Octubre	238.434	98.802.777	158.920	69.455.215	79.514	29.347.562
Noviembre	225.517	94.992.147	152.210	67.860.206	73.307	27.131.941
Diciembre	230.414	95.588.062	150.662	66.465.983	79.752	29.122.079

Fuente: DANE

**Gráfico 2.8.5.1.1
Florencia. Kilos de carne de ganado vacuno sacrificado.
2007 – 2008**

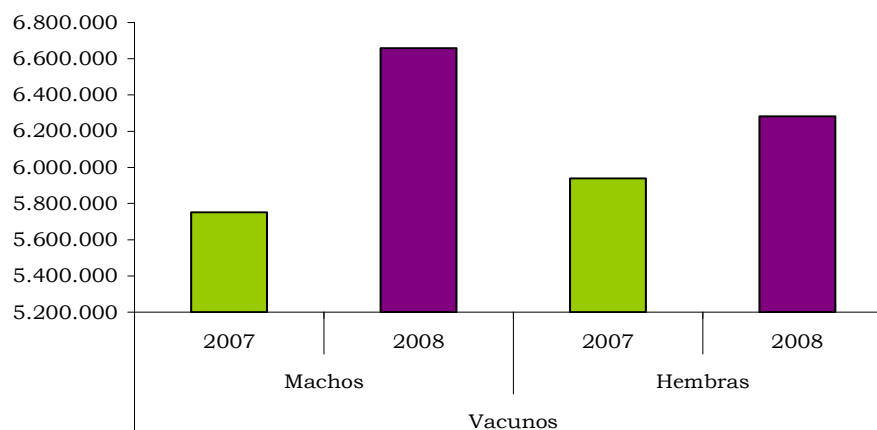

Fuente: DANE

Adicionalmente, el mes en el cual se sacrificó la mayor cantidad de ganado vacuno en el departamento del Caquetá fue diciembre, con 3.916 cabezas y 1.456.620 kilos, de los cuales 2.343 ejemplares eran machos y 1.573 hembras. Entre tanto, el mes con menor cantidad de reses sacrificadas fue junio con 2.441 cabezas, las cuales generaron 901.940 kilos de carne para el departamento (gráfico 2.8.5.1.2).

Gráfico 2.8.5.1.2
Florencia. Kilos de carne y número de cabezas de ganado vacuno sacrificado mensualmente.
2008

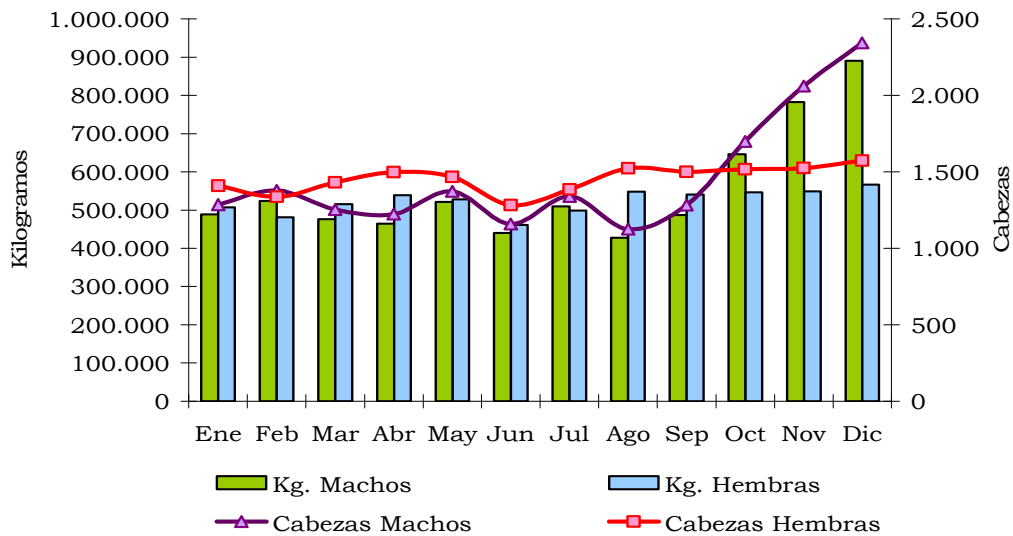

Fuente: DANE

2.8.5.2 Ganado porcino

En cuanto a ganado porcino, la suma de los animales sacrificados en Florencia en 2008 fue de 6.852 de los cuales se obtuvo un total de 640.135 kilogramos de carne, equivalentes al 0,46% del total producido en el país durante el mismo año. De los animales sacrificados, 4.691 eran machos y 2.161 hembras, que equivalen al 0,52% y el 0,41% del total nacional durante el año (cuadro 2.8.5.2.1).

Cuadro 2.8.5.2.1
Nacional, Florencia. Sacrificio de ganado porcino.
2008

Periodo	Total		Machos		Hembras	
	Cabezas	Kilos	Cabezas	Kilos	Cabezas	Kilos
Florencia						
Total	6.852	640.135	4.691	445.645	2.161	194.490
Enero	462	43.210	326	30.970	136	12.240
Febrero	462	43.005	285	27.075	177	15.930
Marzo	447	41.800	314	29.830	133	11.970
Abril	610	57.030	426	40.470	184	16.560
Mayo	630	58.875	435	41.325	195	17.550
Junio	717	67.015	497	47.215	220	19.800
Julio	545	51.015	393	37.335	152	13.680
Agosto	572	53.415	387	36.765	185	16.650
Septiembre	588	54.820	380	36.100	208	18.720
Octubre	599	55.985	415	39.425	184	16.560
Noviembre	449	41.910	300	28.500	149	13.410
Diciembre	771	72.055	533	50.635	238	21.420
Nacional						
Total	1.423.125	137.765.684	893.947	87.136.595	529.178	50.629.089
Enero	111.882	10.768.829	70.022	6.792.921	41.860	3.975.908
Febrero	112.118	10.829.711	71.751	6.966.722	40.367	3.862.989
Marzo	110.710	10.590.637	68.950	6.649.134	41.760	3.941.503
Abril	126.237	12.188.243	79.635	7.780.016	46.602	4.408.227
Mayo	126.183	12.135.915	79.494	7.701.217	46.689	4.434.698
Junio	113.524	10.987.509	75.253	7.354.157	38.271	3.633.352
Julio	124.236	12.018.784	77.577	7.567.709	46.659	4.451.075
Agosto	113.717	11.055.194	69.161	6.797.896	44.556	4.257.298
Septiembre	114.602	11.167.726	70.459	6.927.064	44.143	4.240.662
Octubre	118.862	11.575.449	72.195	7.031.553	46.667	4.543.896
Noviembre	103.867	10.166.345	66.379	6.514.769	37.488	3.651.576
Diciembre	147.187	14.281.342	93.071	9.053.437	54.116	5.227.905

Fuente: DANE

El peso promedio de los animales sacrificados fue de 95 kilogramos en el caso de los machos y de 90 kilogramos en el de las hembras. El peso total del ganado porcino sacrificado en el 2008 en el Caquetá ascendió a 640.135 kilos, lo que equivale a un descenso de 83.905 kilogramos frente al año inmediatamente anterior (gráfico 2.8.5.2.1).

Las cifras mensuales de ganado porcino sacrificado muestran que el mes de 2008 durante el cual se presentó el mayor volumen de degüello fue diciembre con 771 animales y 72.055 kilogramos, mientras que marzo fue el mes con menor sacrificio, con 447 animales con un peso de 41.800 kilos (gráfico 2.8.5.2.2).

Gráfico 2.8.5.2.1
Florencia. Kilos de carne de ganado porcino sacrificado.
2007 - 2008

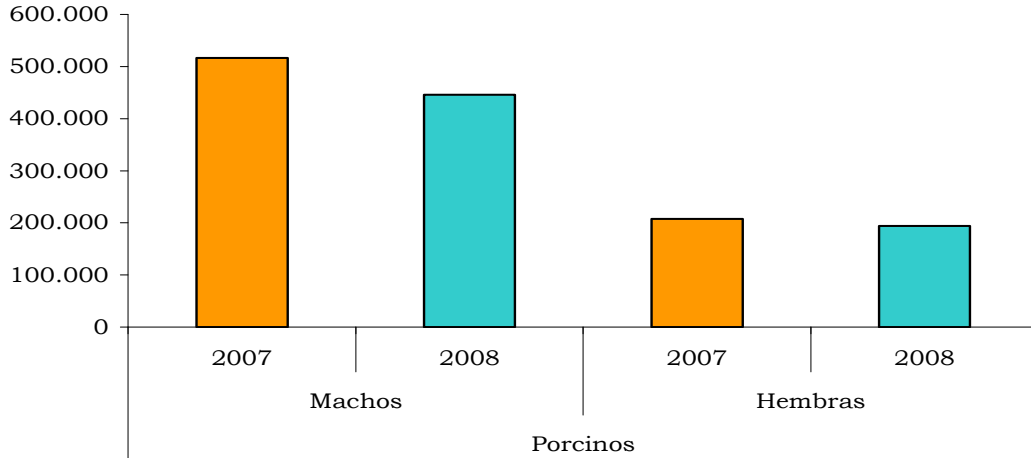

Fuente: DANE

Gráfico 2.8.5.2.2
Florencia. Kilos de carne y cabezas de ganado porcino sacrificado mensualmente.
2008

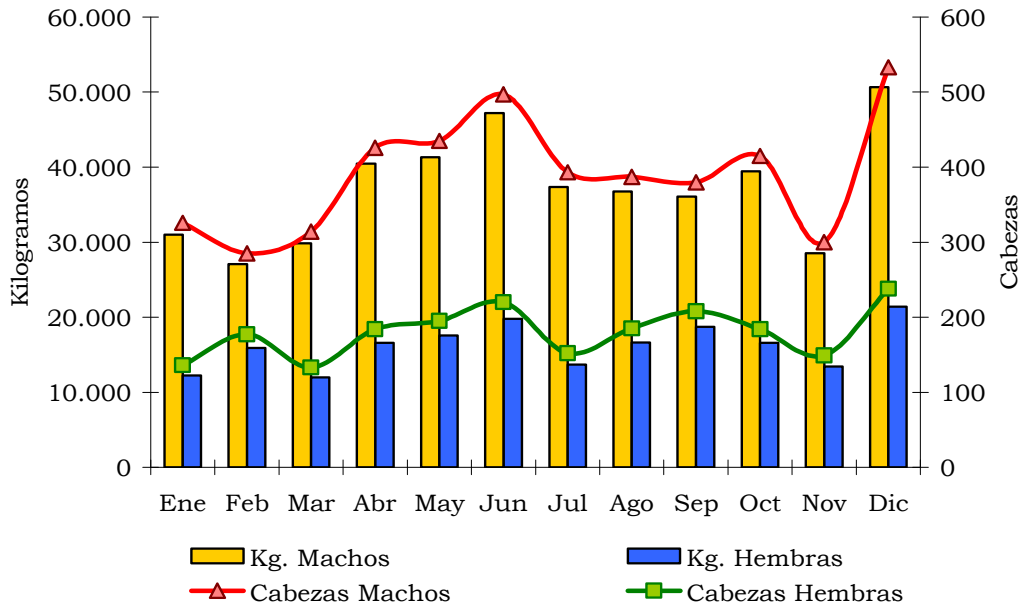

Fuente: DANE

2.8.6 Sector de la construcción

2.8.6.6 Licencias de construcción

La actividad edificadora en el departamento del Caquetá aumentó durante el año 2008 en 8,9% de acuerdo con el número de licencias de construcción de vivienda otorgadas. Las aprobaciones para la construcción de casas en el agregado crecieron en 23,2%. Para casas diferentes a Viviendas de Interés Social (VIS) los permisos de construcción otorgados aumentaron en 14,3%, en tanto que para las VIS el área creció en 44,8%. Las autorizaciones de construcción para apartamentos cayeron 48,0% en 2008 comparado con 2007. El mes en el que se otorgó el mayor número de licencias para vivienda en el Caquetá fue diciembre con 26, en tanto el de menores aprobaciones fue agosto con 2 (cuadro 2.8.6.6.1).

Por tipo de vivienda y según el área licenciada, en el departamento del Caquetá el área para la construcción de vivienda creció 33,5% frente al año 2007, como resultado de los incrementos de 38,3% en el área para casas y de 3,5% para apartamentos.

Cuadro 2.8.6.6.1

Nacional, Caquetá. Total de licencias por tipo de vivienda en unidades 2008 - 2007

Año	Total número viviendas	Casas	Apartamentos	Casas VIS	Aptos VIS	Casas no VIS	Aptos no VIS
Total nacional							
2007 Total	141.242	59.888	81.354	31.590	20.767	28.298	60.587
2008 Total	123.050	46.084	76.966	20.109	22.294	25.975	54.672
Caquetá							
2007 Total	124	99	25	29	-	70	25
2008 Enero	11	11	-	1	-	10	-
2008 Febrero	9	7	2	1	-	6	2
2008 Marzo	5	5	-	2	-	3	-
2008 Abril	10	10	-	5	-	5	-
2008 Mayo	17	17	-	17	-	-	-
2008 Junio	6	6	-	3	-	3	-
2008 Julio	15	15	-	6	-	9	-
2008 Agosto	2	2	-	1	-	1	-
2008 Septiembre	11	9	2	4	-	5	2
2008 Octubre	9	9	-	1	-	8	-
2008 Noviembre	14	14	-	-	-	14	-
2008 Diciembre	26	17	9	1	-	16	9
2008 Total	135	122	13	42	-	80	13
Variación porcentual 2008 - 2007							
Nacional	-12,9	-23,0	-5,4	-36,3	7,4	-8,2	-9,8
Caquetá	8,9	23,2	-48,0	44,8	(-)	14,3	-48,0

Fuente: DANE

Cuadro 2.8.6.6.2

Nacional, Caquetá. Total de licencias por tipo de vivienda en área M² 2008 – 2007

Año	Total área viviendas	Casas	Apartamentos	Casas VIS	Aptos VIS	Casas no VIS	Aptos no VIS
Total nacional							
2007 Total	13.970.442	5.261.658	8.708.784	1.741.509	1.225.096	3.520.149	7.483.688
2008 Total	12.002.347	4.337.060	7.665.287	1.093.280	1.261.745	3.243.780	6.403.542
Caquetá							
2007 Total	11.844	10.187	1.657	1.333	-	8.854	1.657
2008 Enero	1.624	1.579	45	68	-	1.511	45
2008 Febrero	1.576	1.279	297	62	-	1.217	297
2008 Marzo	537	537	-	72	-	465	-
2008 Abril	4.788	4.788	-	180	-	4.608	-
2008 Mayo	1.006	1.006	-	662	-	344	-
2008 Junio	802	802	-	296	-	506	-
2008 Julio	1.024	1.024	-	207	-	817	-
2008 Agosto	421	421	-	36	-	385	-
2008 Septiembre	1.205	942	263	188	-	754	263
2008 Octubre	401	401	-	36	-	365	-
2008 Noviembre	864	615	249	-	-	615	249
2008 Diciembre	1.559	698	861	36	-	662	861
2008 Total	15.807	14.092	1.715	1.843	-	12.249	1.715
Variación porcentual 2008 - 2007							
Nacional	-14,1	-17,6	-12,0	-37,2	3,0	-7,9	-14,4
Caquetá	33,5	38,3	3,5	38,3	(-)	38,3	3,5

Fuente: DANE

Cuadro 2.8.6.6.3

Nacional, Caquetá. Total de licencias según destino, área en M² 2008 – 2007

Año	Vivienda	Industria	Oficina	Comercio	Hotel	Educación	Hospital	Religioso	Otro
Nacional									
2007 Total	13.970.442	667.703	665.579	2.327.827	332.619	357.947	228.784	130.894	562.963
2008 Total	12.002.347	504.768	747.815	1.779.519	353.398	429.356	256.337	90.076	831.948
Caquetá									
2007 Total	11.844	-	-	4.421	-	1.493	745	-	58
2008 Enero	1.624	-	-	937	-	-	-	-	-
2008 Febrero	1.576	-	-	42	-	-	-	-	-
2008 Marzo	537	-	-	520	-	-	-	-	-
2008 Abril	4.788	-	-	221	167	-	-	-	-
2008 Mayo	1.006	-	-	601	-	-	-	-	-
2008 Junio	802	-	-	-	-	-	-	-	-
2008 Julio	1.024	-	-	-	-	-	-	-	-
2008 Agosto	421	-	-	349	-	-	-	-	-
2008 Septiembre	1.205	-	-	115	-	-	-	-	-
2008 Octubre	401	-	-	-	-	-	-	-	-
2008 Noviembre	864	-	-	-	-	-	-	-	-
2008 Diciembre	1.559	-	-	162	-	-	-	125	-
2008 Total	15.807	-	-	2.947	167	-	-	125	-
Variación porcentual 2008 - 2007									
Nacional	-14,1	-24,4	12,4	-23,6	6,2	19,9	12,0	-31,2	47,8
Caquetá	33,5	(-)	(-)	-33,3	(-)	-100	-100	(-)	-100

Fuente: DANE

Gráfico 2.8.6.6.1
Caquetá. Porcentaje de licencias aprobadas según destino
2008

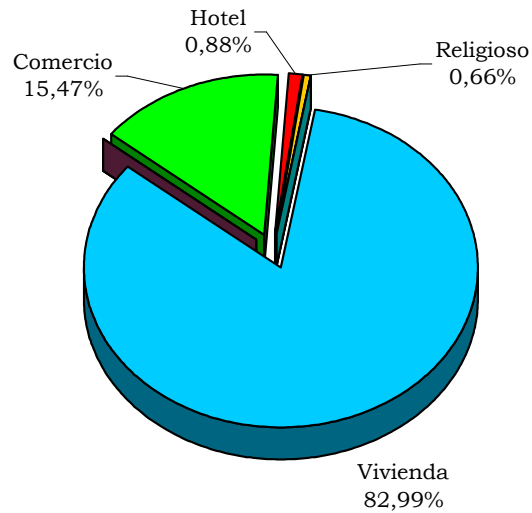

Fuente: DANE

Gráfico 2.8.6.6.2
Florencia. Área aprobada para construcción, total y vivienda, en M²
2008 – 2007

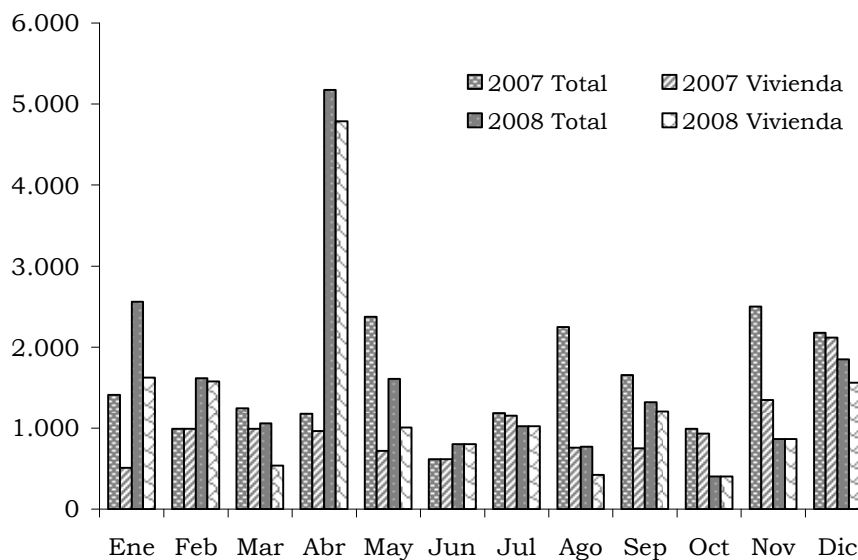

Fuente: DANE

La superficie licenciada en el Caquetá tanto para casas de interés social como viviendas no VIS creció en 38,3%, mientras que para los apartamentos el aumento fue de 3,5% (cuadro 2.8.6.6.2).

El área aprobada durante 2008 fue destinada primordialmente para la construcción de vivienda: 15.807 M² del total de 19.046 M² licenciado, lo que equivale al 82,99%. El 15,47% se otorgó para fines comerciales (2.947 M²), el 0,88% para la construcción de hoteles (167 M²), y el 0,66% (125 M²) se licenció para propósitos religiosos (cuadro 2.8.6.6.3 y gráfico 2.8.6.6.1). En número de edificaciones se obtuvo un total de 247 durante todo el año de los cuales 231 fueron viviendas.

Gráfico 2.8.6.6.3

Florencia. Número de licencias aprobadas para construcción. 2008 – 2007

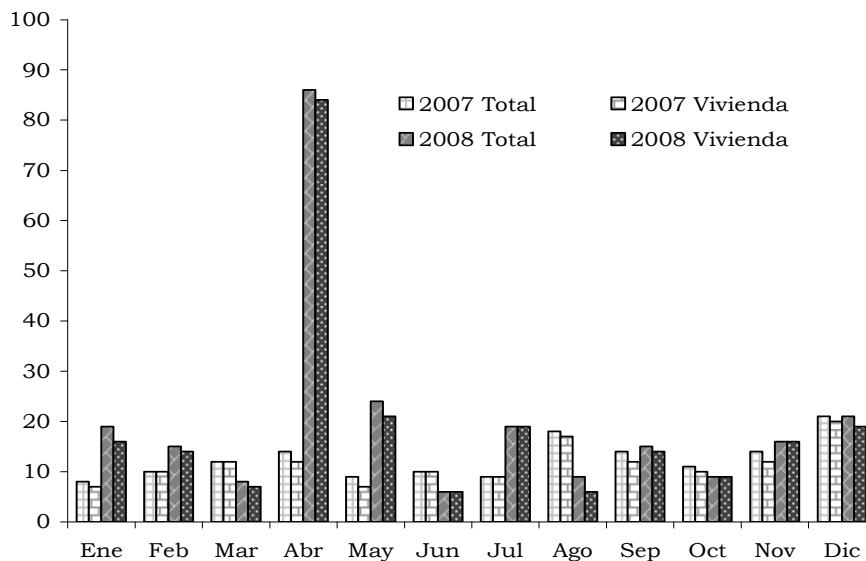

Fuente: DANE

2.8.6.7 Financiación de vivienda

En el transcurso de 2008 en el departamento del Caquetá disminuyeron los créditos para la compra de vivienda nueva en un 42,0%, mientras que la financiación de vivienda de interés social aumentó en 96,3%, la vivienda con subsidio bajó 52,9% y la vivienda de interés social sin subsidio creció 136,5% (cuadro 2.8.6.7.1).

Cuadro 2.8.6.7.1

Caquetá. Financiación de vivienda. Valor de los créditos individuales para compra de vivienda nueva por rangos de UVR. 2007 -2008

Tipo de vivienda	En millones de pesos					
	2007	2008	Trimestres 2008			
			I	II	III	IV
Vivienda de interés social						
Total VIS	80	157	74	-	41	42
Con Subsidio	17	8	8	-	-	-
Sin Subsidio	63	149	66	-	41	42
Vivienda diferente a VIS (por rangos UVR)						
Total No VIS	1.222	598	62	181	145	210
VIS a 643.100	1.222	598	62	181	145	210
De 643.101 a 2.411.625	-	-	-	-	-	-
De 2.411.626 y más	-	-	-	-	-	-
Totales						
Total Caquetá	1.302	755	136	181	186	252
Total Nacional	1.903.892	2.491.442	574.213	635.043	673.215	608.971

Fuente: DANE

El número de viviendas nuevas de interés social se incrementó en 2 unidades (66,7%) en el año, en tanto que las diferentes a interés social descendieron en 13 unidades en el departamento. El total de viviendas financiadas en el Caquetá bajó en 11 unidades, con una variación de - 42,3% con respecto al año anterior (cuadro 2.8.6.7.2).

Cuadro 2.8.6.7.2

Caquetá. Número de viviendas financiadas nuevas por rangos de UVR. 2007 -2008

Tipo de vivienda	2007	2008	Trimestres 2008			
			I	II	III	IV
Vivienda de interés social						
Total VIS	3	5	3	-	1	1
Con Subsidio	1	1	1	-	-	-
Sin Subsidio	2	4	2	-	1	1
Vivienda diferente a VIS (por rangos UVR)						
Total No VIS	23	10	2	3	2	3
VIS a 643.100	23	10	2	3	2	3
De 643.101 a 2.411.625	-	-	-	-	-	-
De 2.411.626 y más	-	-	-	-	-	-
Totales						
Total Caquetá	26	15	5	3	3	4
Total Nacional	48.862	56.497	14.211	14.291	14.091	13.904

Fuente: DANE

Gráfico 2.8.6.7.1
Caquetá. Viviendas nuevas financiadas trimestralmente.
2007 – 2008

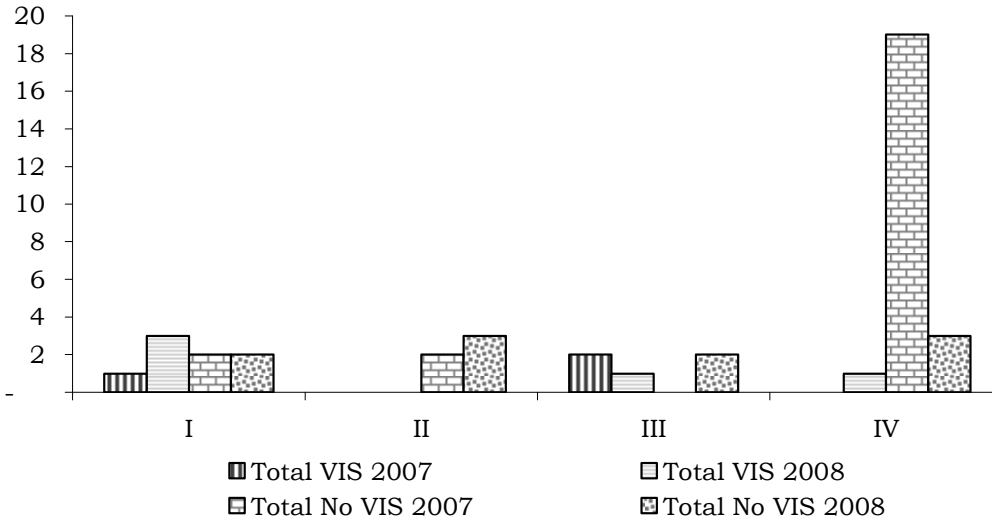

Fuente: DANE

Los créditos para la financiación de vivienda de interés social usada crecieron en \$1.231 millones, equivalentes a un incremento de 55,5% en el año. El apalancamiento para la vivienda diferente a la de interés social subió en 21,6% y el agregado del departamento mostró un aumento de \$1.643 millones (39,8%) (cuadro 2.8.6.7.3).

Cuadro 2.8.6.7.3
Caquetá. Financiación de vivienda. Valor de los créditos individuales entregados para compra de vivienda usada por rangos de UVR.
2007 -2008

Tipo de vivienda	En millones de pesos					
	2007	2008	Trimestres 2008			
			I	II	III	IV
Vivienda de interés social						
Total VIS	2.218	3.449	846	781	1.143	679
Vivienda diferente a VIS (por rangos UVR)						
Total No VIS	1.908	2.320	691	804	452	373
VIS a 643.100	1.707	1.896	351	804	368	373
De 643.101 a 2.411.625	201	424	340	-	84	-
De 2.411.626 y más	-	-	-	-	-	-
Totales						
Total Caquetá	4.126	5.769	1.537	1.585	1.595	1.052
Total Nacional	1.909.495	2.044.579	455.996	551.407	571.544	465.632

Fuente: DANE

El número de viviendas usadas que se financió creció en el Caquetá en 34,9%, como resultado del incremento de 55,2% en las viviendas de interés social y la disminución de 10,3% en las no VIS, lo que representa 48 y -4 viviendas respectivamente (cuadro 2.8.6.7.4).

Cuadro 2.8.6.7.4

Caquetá. Número de viviendas financiadas usadas, por rangos de UVR. 2007 -2008

Tipo de vivienda	2007	2008	Trimestres 2008			
			I	II	III	IV
Vivienda de interés social						
Total VIS	87	135	33	36	42	24
Vivienda diferente a VIS (por rangos UVR)						
Total No VIS	39	35	11	11	7	6
VIS a 643.100	36	31	8	11	6	6
De 643.101 a 2.411.625	3	4	3	-	1	-
De 2.411.626 y más	-	-	-	-	-	-
Totales						
Total Caquetá	126	170	44	47	49	30
Total Nacional	41.661	44.051	10.450	11.924	12.064	9.613

Fuente: DANE

Gráfico 2.8.6.7.2

Caquetá. Viviendas usadas financiadas trimestralmente. 2007 - 2008

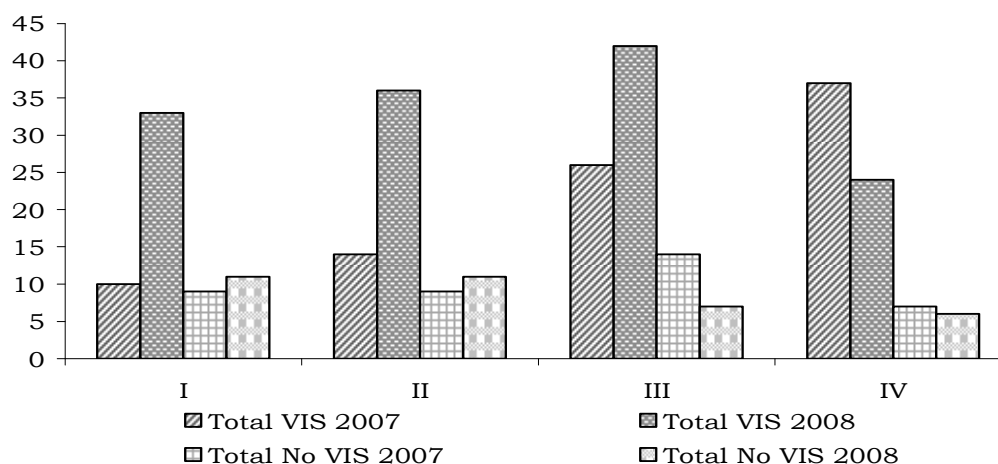

Fuente: DANE

2.8.7 Transporte

2.8.7.1 Transporte público urbano de pasajeros

Al comparar el transporte público urbano en la ciudad de Florencia entre los años 2008 y 2007 se encuentran los siguientes aspectos: el número de vehículos afiliados tuvo un incremento en el agregado de 1,0%, debido básicamente al incremento en el número de microbuses que operan en la ciudad, los cuales pasaron de 52 en 2007 a 54 en 2008, el número de busetas corrientes permaneció constante durante 2008 y los buses corrientes disminuyeron en 1 unidad.

**Cuadro 2.8.7.1.1
Florencia. Transporte urbano
2007 – 2008**

Tipo de vehiculo	Promedio mensual de vehiculos afiliados	Promedio diario de vehiculos en servicio	Viajes redondos	Kilometros recorridos (miles)	Total pasajeros transportados (miles)	Promedio diario pasajeros transportados	Total producido (miles \$)	Promedio diario producido (miles \$)
2007	154	118	383.670	6.473	8.072	22.489	8.072.240	22.489
Bus corriente	4	0	0	0	0	0	0	0
Buseta corriente	99	79	258.191	4.172	5.711	15.909	5.710.726	15.909
Microbús-colectivo	52	38	125.479	2.302	2.362	6.580	2.361.514	6.580
2008	156	120	389.230	6.364	7.834	21.828	7.834.484	21.828
Bus corriente	3	0	0	0	0	0	0	0
Buseta corriente	99	80	267.256	4.073	5.529	15.404	5.528.870	15.404
Microbús-colectivo	54	39	121.974	2.290	2.306	6.423	2.305.614	6.423
Variación porcentual 2008 - 2007								
Total	1,0	1,8	1,4	-1,7	-2,9	-2,9	-2,9	-2,9
Bus corriente	-25,0	-	-	-	-	-	-	-
Buseta corriente	-0,1	1,3	3,5	-2,4	-3,2	-3,2	-3,2	-3,2
Microbús-colectivo	5,0	3,1	-2,8	-0,5	-2,4	-2,4	-2,4	-2,4

Fuente: DANE

El número de pasajeros movilizados en la ciudad disminuyó con relación a 2007 en 2,9%, al igual que la suma de kilómetros recorridos, la cual cayó en 1,7%. La suma total del producido por los vehículos descendió en 2,9%, lo que equivale a \$237.756 miles.

Durante 2008 la participación de los microbuses en el total recorrido por los vehículos de transporte público urbano de la ciudad de Florencia fue de 35,99% y movilizaron el 29,43% de los pasajeros de la ciudad, en tanto que las busetas cubrieron el 64,01% de las rutas y transportaron el 70,57% de los pasajeros de la ciudad (cuadro 2.8.7.1.1).

Gráfico 2.8.7.1.1
Florencia. Total pasajeros transportados y producido en buseta corriente (en miles).
2008

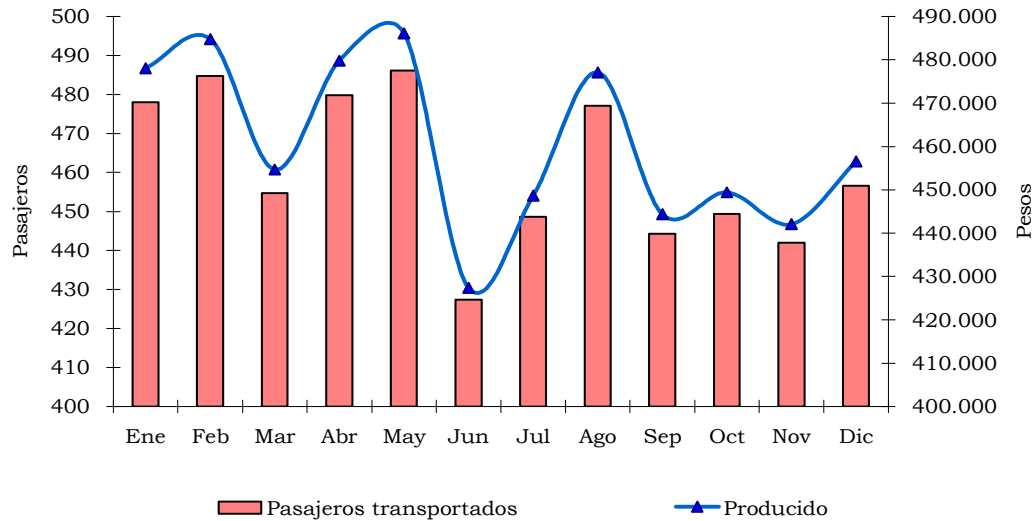

Fuente: DANE

Gráfico 2.8.7.1.2
Florencia. Total pasajeros transportados y producido en microbús-colectivo (en miles).
2008

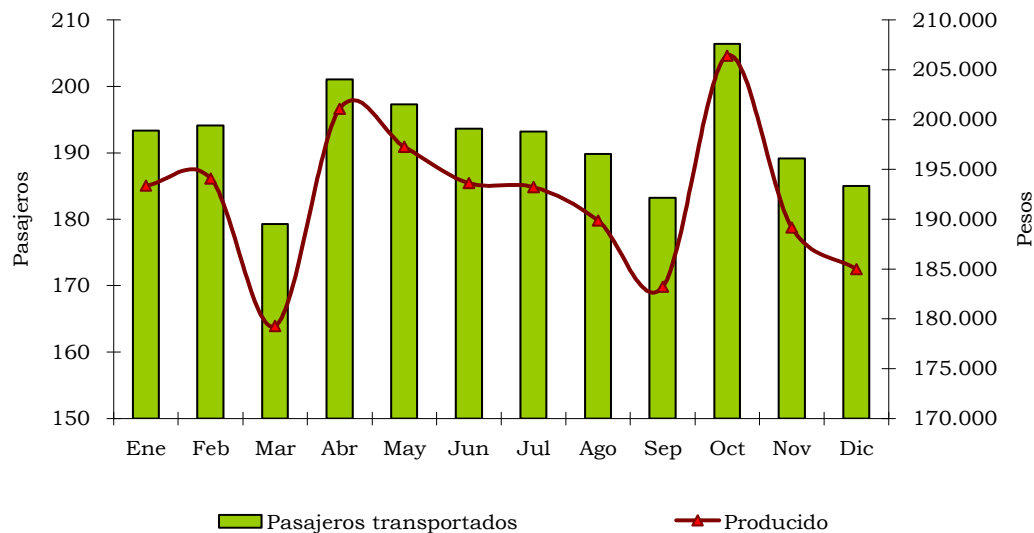

Fuente: DANE

2.8.7.2 Transporte aéreo de pasajeros y carga

La cantidad de pasajeros que ingresaron o salieron de la ciudad de Florencia por vía aérea representa el 0,22% del total de entrados nacionales y el 0,23% del total de salidos. En tanto que la carga equivale al 0,19% de la entrada y el 0,15% de la salida.

El movimiento nacional aéreo de pasajeros presentó durante 2008 un incremento de 1,4% en comparación con 2007, al pasar de 8.891 mil a 9.013 mil.

Gráfico 2.8.7.2.1
Florencia - Capitolio. Movimiento aéreo de pasajeros
2007 - 2008

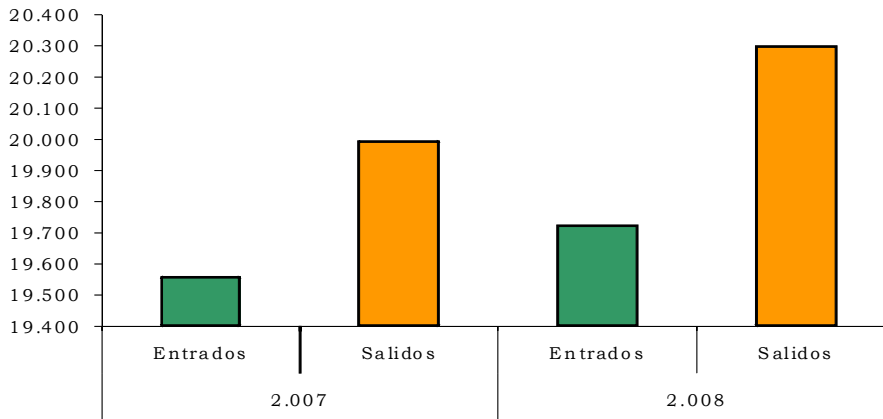

Fuente: Unidad Administrativa Especial de la Aeronáutica Civil

Gráfico 2.8.7.2.2
Florencia - Capitolio. Movimiento aéreo mensual de pasajeros
2008

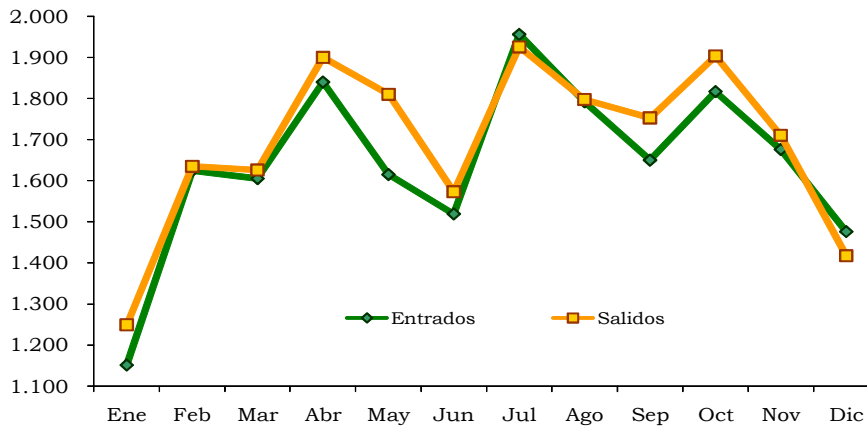

Fuente: Unidad Administrativa Especial de la Aeronáutica Civil

La variación en pasajeros entrados a la ciudad de Florencia tuvo un comportamiento que la sitúa por debajo del total nacional, en tanto que la variación en salidos se ubicó por encima, pues las fluctuaciones fueron de 0,8% y 1,5% respectivamente, es decir durante el 2008 en la ciudad de Florencia ingresaron 164 pasajeros adicionales y salieron 304 más que en 2007 (gráfico 2.8.7.2.1).

Gráfico 2.8.7.2.3

**Florencia - Capitolio. Movimiento aéreo de carga en toneladas
2007 - 2008**

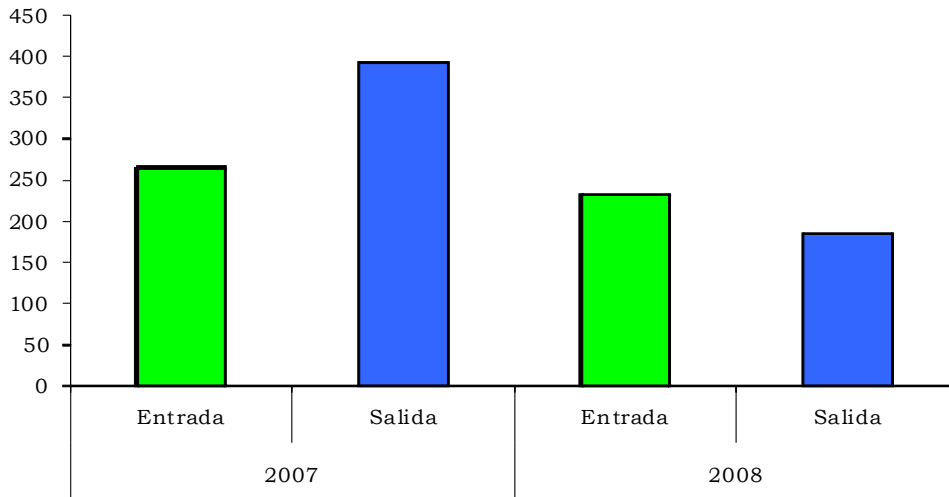

Fuente: Unidad Administrativa Especial de la Aeronáutica Civil

Gráfico 2.8.7.2.4

Florencia - Capitolio. Movimiento aéreo mensual de carga en toneladas

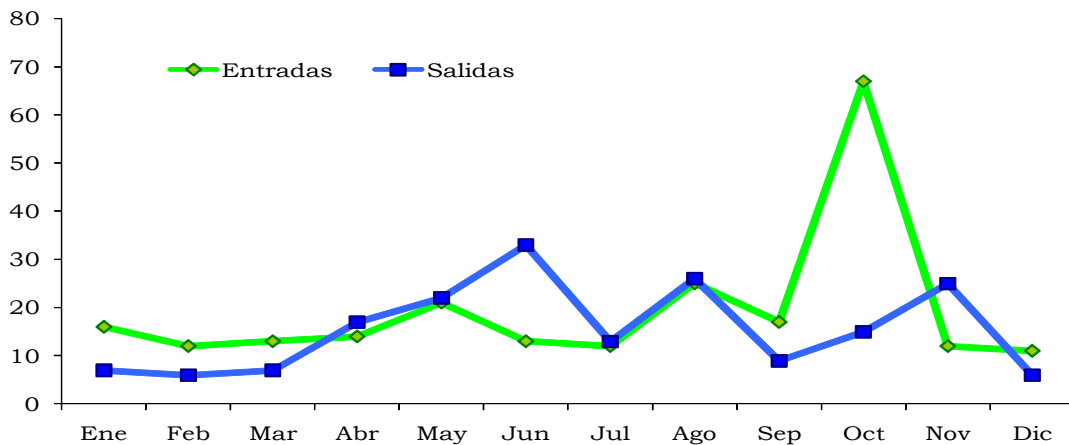

Fuente: Unidad Administrativa Especial de la Aeronáutica Civil

En el transporte aéreo de carga el promedio nacional mostró una disminución de 11,1% con respecto al 2007, año en el cual se registró a nivel nacional la entrada y salida de 137 mil de toneladas, en tanto que en 2008 se contabilizaron 122 mil toneladas.

En Florencia el transporte de carga durante 2008 tuvo una diferencia de -12,1% en entradas y de -52,7% en salidas con respecto al año anterior, lo que indica que se dejaron de recibir 32 toneladas y de enviar 207 toneladas de carga por vía aérea (gráfico 2.8.7.2.3).

2.8.10 Servicios públicos

2.8.10.1 Energía eléctrica

Con relacion a la energía eléctrica, los registros de Electrocaquetá S.A. E.S.P. al cierre de 2008 permiten establecer un crecimiento anual de 4,4% en el consumo, al pasar de 110.1 millones de kilovatios a 115.0 millones de kilovatios. Este resultado se originó en la variacion positiva que se presentó en los sectores comercial (8,5%), residencial (4,1%) y oficial (0,6%); por el contrario, el sector industrial arrojó una contracción de -1,5%. Asi mismo, en el transcurso del 2008 se registraron 3.160 nuevos suscriptores (5,0%) al servicio de energia. Al desagregar se destacan: entidades oficiales, hogares y establecimientos comerciales con una variacion anual de 7,5%, 5,1% y 3,4%, respectivamente; por el contrario, el sector industria arrojó una contracción anual de -11.4% en materia de suscriptores.

Cuadro 2.8.10.1.1

Caquetá. Suscriptores y consumo de energía Acumulado enero a diciembre 2007 - 2008

Concepto	Número y Kwh.				
	Fin de :			Variación anual	
	Dic-2007	Jun-2008	Dic-2008	Absoluta	Porcentual
Número de Suscriptores	63.428	64.452	66.588	3.160	5,0
Residencial	58.070	58.998	61.031	2.961	5,1
Comercial	4.765	4.836	4.928	163	3,4
Industrial	44	43	39	-5	-11,4
Oficial	549	575	590	41	7,5
Consumo (K.W.H.) *	110.191.505	57.159.778	115.094.225	4.902.720	4,4
Residencial	66.323.497	34.373.762	69.053.321	2.729.824	4,1
Comercial	24.805.701	13.328.845	26.904.193	2.098.492	8,5
Industrial	2.003.035	980.021	1.973.704	-29.331	-1,5
Oficial	17.059.272	8.477.150	17.163.007	103.735	0,6

* Acumulado de enero al mes de referencia

Fuente: ELECTROCAQUETA S.A E.S.P

Gráfico 2.8.10.1.1
Caquetá. Índice de consumo de energía
2005 - 2008

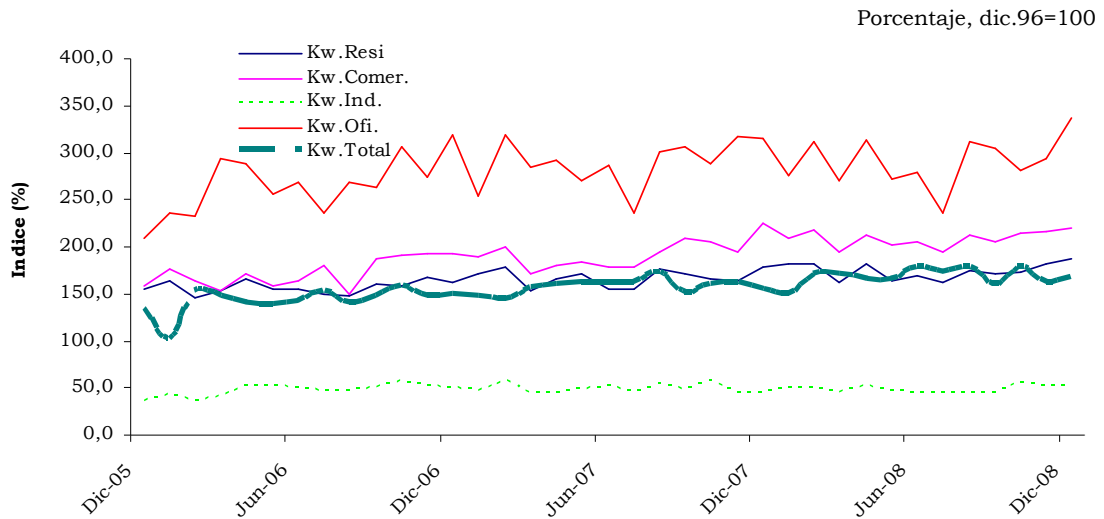

Fuente: Electrocaqueta s.a, e.s.p
Cálculos: Banco de la República, Estudios Económicos Florencia

2.8.10.2 Acueducto

De acuerdo con la información proporcionada por la empresa de servicios varios de Florencia (SERVAF S.A, E.S.P.), el consumo de agua en el año 2008 en la ciudad de Florencia registró un aumento anual de 2,5%. El sector oficial fue el que presentó el mayor incremento en términos relativos con 8,2%, mientras que el avance más elevado en cifras absolutas se produjo en el residencial con 129.075 metros cúbicos adicionales (2,0%). Respecto al número de suscriptores, se produjo un incremento anual de 1.269 abonados, lo que equivale a un crecimiento de 4,1%, producto de las nuevas conexiones en el sector residencial, al fluctuar en 4,1% (Gráfico 2.8.10.3.1).

Cuadro 2.8.10.2.1
Florencia. Suscriptores y consumo del servicio de acueducto
Acumulado enero a diciembre 2007 - 2008

Concepto	Fin de :			Número y Mtrs ³ Variación anual	
	Dic-2007	Jun-2008	Dic-2008	Absoluta	Porcentual
Número de Suscriptores	30.582	31.002	31.851	1.269	4,1
Residencial	28.270	28.632	29.427	1.157	4,1
Oficial	269	276	278	9	3,3
Comercial	2.043	2.094	2.146	103	5,0
Consumo (Mtrs ³) *	7.677.643	3.939.286	7.870.213	192.570	2,5
Residencial	6.333.840	3.251.255	6.462.915	129.075	2,0
Oficial	689.268	356.439	745.662	56.394	8,2
Comercial	654.535	331.592	661.636	7.101	1,1

* Acumulado de enero al mes de referencia
 Fuente: SERVAF S.A, E.S.P

Gráfico 2.8.10.2.1
Florencia. Consumo y suscriptores al servicio de acueducto
2005 - 2008

Porcentaje, dic.96=100

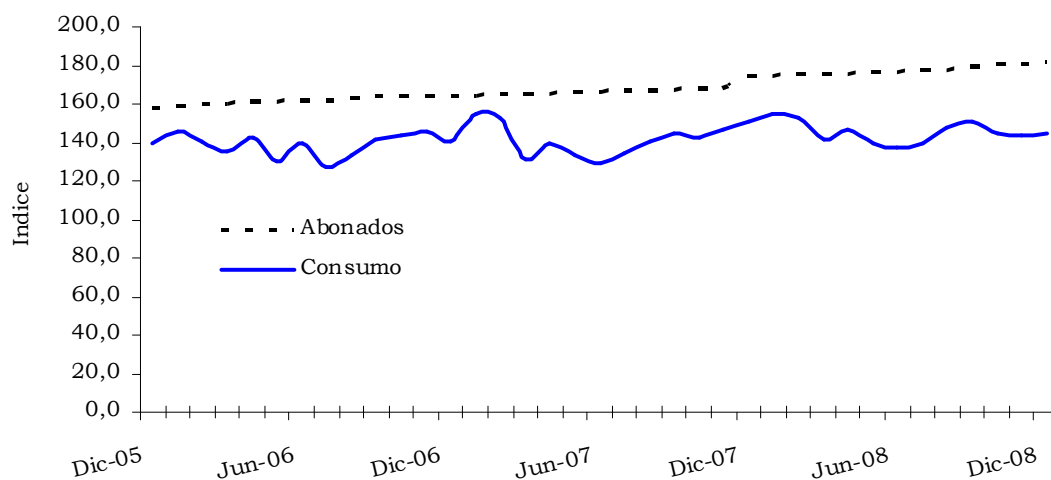

Fuente: Servaf s.a, e.s.p
 Cálculos: Banco de la República, Estudios Económicos Florencia

3. ESCENARIO DE INVESTIGACIÓN REGIONAL “Grupos Étnicos en Región Centro”²

Por: Hugo Alirio Romero Esteban
Jennifer Schroeder Puerto

Analistas ICER DANE

3.1 Introducción.

La República de Colombia reconoce oficialmente 87 etnias indígenas distribuidas en todo el territorio nacional, además de 3 grupos diferenciados de población afrocolombiana³ y el pueblo rom o gitano; se hablan 64 lenguas amerindias además de otras lenguas como el bandé del Archipiélago de San Andrés, Providencia y Santa Catalina, el palenquero, lengua criolla de las comunidades de San Basilio de Palenque y el romaní o romanés lengua rom.

El conjunto étnico que habita el territorio colombiano es el resultado de la convergencia de varios pueblos a lo largo de cientos de años, entre los que hallamos grupos aborígenes americanos, descendientes ibéricos, africanos y de grupos nómadas. Todos estos grupos encontraron en la Conquista Española el crisol que fusionó la actual identidad colombiana, forjada por medio del exterminio de pueblos aborígenes, la transculturación de las costumbres ibéricas y el choque de los pueblos esclavos y nómadas. “Muchos de estos pueblos indígenas, negros y gitanos pese a los controles, las amenazas y las vejaciones a que fueron sometidos por los españoles, aún conservaron vivas sus raíces, las ocultaron y las codificaron en sus cantos, danzas, ritos...recurriendo así a la invisibilidad para poder existir.”⁴

Esta situación hace de Colombia un territorio pluriétnico y pluricultural reconocido como tal luego de la promulgación de la Constitución Política de 1991 cuyo artículo 7 establece que "el Estado reconoce y protege la diversidad étnica y cultural de la Nación colombiana". De otra parte la importancia y el reconocimiento que cobran hoy en día los pueblos indígenas en el contexto global hacen necesario que se profundice el estudio en todos los campos del conocimiento con todo lo relacionado a los grupos étnicos.

El presente estudio es solo un análisis simplificado de la situación de los diversos grupos étnicos presentes en el territorio colombiano en cuanto a tasa poblacional e indicadores de bienestar a partir del censo de 2005 y busca de manera descriptiva abordar solo una pequeña parte de lo que implicaría un estudio completo sobre los grupos étnicos en Colombia.

² Para efectos del presente estudio la región centro comprende los departamentos de Amazonas, Boyacá, Caquetá, Casanare, Guainía, Guaviare, Huila, Meta, Putumayo, Vaupés y Vichada.

³ Raizal de San Andrés, Providencia y Santa Catalina, palenquero y negro(a)-mulato.

⁴ DANE. 2007

3.2 Composición étnica de la población

En cuanto a la composición étnica de la población colombiana, a partir del censo de 2005 se obtuvo que dentro de la región centro el 91,59% de la población no se declara perteneciente a alguna etnia, minoría, grupo afrocolombiano o raizal, el 3,55% dijo pertenecer a un grupo indígena reconocido, el 1,99% se declaró afrocolombiano y el 0,001% al grupo romani (gráfico 3.2.1).

El departamento de la región con mayor presencia de población indígena es Putumayo, 44.515 habitantes, seguido por Amazonas y Vichada, en donde se reportaron 19.000 y 17.663 indígenas respectivamente. El departamento que reportó menor presencia de indígenas fue Guaviare (2.117 personas).

Con relación a la población afrocolombiana, en el departamento del Meta se censaron un total de 17.983 personas pertenecientes a esta denominación, en Boyacá fueron 16.646. En donde menos se registraron fue en los departamentos de Guainía y Vaupés en donde el censo reporta 185 y 270 afrocolombianos respectivamente.

De la población rom no se obtuvo presencia en los departamentos de Amazonas, Guainía, Guaviare, Putumayo y Vichada. Boyacá reportó 14 y Casanare 18 romani (cuadro 3.2.1).

Gráfico 3.2.1
Región Centro. Distribución porcentual de la población 2005

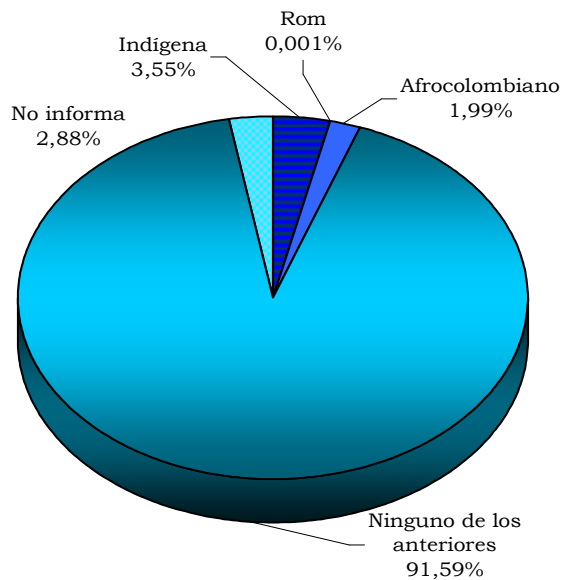

Fuente: DANE

Cuadro 3.2.1
Región Centro. Pertenencia étnica según departamento.
2005

Departamento	Población					
	Total	Indígena	Rom	Afrocolombiano	Ninguno de los anteriores	No informa
Región centro	3.969.693	140.787	41	78.809	3.635.790	114.266
Amazonas	46.950	19.000	0	868	23.876	3.206
Boyacá	1.210.982	5.859	14	16.646	1.174.296	14.167
Caquetá	337.932	5.026	3	11.670	295.460	25.773
Casanare	281.294	4.102	18	4.004	269.963	3.207
Guainía	18.797	11.595	0	185	6.085	932
Guaviare	56.758	2.117	0	2.883	44.281	7.477
Huila	1.001.476	10.335	2	11.544	962.988	16.607
Meta	713.772	8.988	3	17.983	675.816	10.982
Putumayo	237.197	44.515	0	11.630	156.462	24.590
Vaupés	19.943	11.587	1	270	5.527	2.558
Vichada	44.592	17.663	0	1.126	21.036	4.767

Fuente: DANE

Del total de la población censada se obtuvo que los departamentos con mayor participación porcentual de indígenas en la región son los departamentos de Guainía, Vaupés y Amazonas en donde respectivamente el 61,69%, el 58,10% y el 40,47% de su población total pertenece a estos, otros departamentos con una importante participación de esta población son Vichada (39,61%) y Putumayo (18,77%). En Guaviare la población indígena es el 3,73% y en los demás departamentos de la región analizada son menos del dos por ciento de la misma.

Cuadro 3.2.2
Región Centro. Participación étnica según departamento.
2005

Departamento	Participación %				
	Indígena	Rom	Afrocolombiano	Ninguno de los anteriores	No informa
Región centro	3,55	0,00	1,99	91,59	2,88
Amazonas	40,47	0,00	1,85	50,85	6,83
Boyacá	0,48	0,00	1,37	96,97	1,17
Caquetá	1,49	0,00	3,45	87,43	7,63
Casanare	1,46	0,01	1,42	95,97	1,14
Guainía	61,69	0,00	0,98	32,37	4,96
Guaviare	3,73	0,00	5,08	78,02	13,17
Huila	1,03	0,00	1,15	96,16	1,66
Meta	1,26	0,00	2,52	94,68	1,54
Putumayo	18,77	0,00	4,90	65,96	10,37
Vaupés	58,10	0,01	1,35	27,71	12,83
Vichada	39,61	0,00	2,53	47,17	10,69

Fuente: DANE

La población afrocolombiana tiene las mayores representaciones de la región en los departamentos de Guaviare, Putumayo y Caquetá, sin embargo el porcentaje en cada uno de ellos está por debajo del seis por ciento de la población total (5,08%, 4,90% y 3,45% respectivamente). Por su parte, la población rom no posee una representación significativa y solo en los departamentos de Casanare y Vaupés alcanzan a ser el 0,01% de las mismas (cuadro 3.2.2).

Por capitales de departamento se obtuvo que la que concentra el mayor número de pobladores indígenas es Mitú, 9.315 habitantes que son el 54,86% de la población de esta capital, Puerto Inírida cuenta según el censo con 9.178 nativos que son el 58,55% de los pobladores, Leticia reporta 8.050 indígenas que son el 24,81% de la población total de la ciudad. Puerto Carreño registra 2.753 nativos, Mocoa 6.476 y Villavicencio 1.484, sin embargo los primeros representan el 21,35% de la población de esta capital, en tanto que los segundos son el 17,90% y 0,39%. Los 750 indígenas de San José del Guaviare son el 1,88% de su población total.

En las demás capitales de departamento (Tunja, Florencia, Yopal y Neiva) la población indígena son menos del uno por ciento en cada una de estas ciudades (cuadros 3.2.3 y 3.2.4).

Cuadro 3.2.3**Región Centro. Pertenencia étnica según capital de departamento. 2005**

Capital departamental	Población					
	Total	Indígena	Rom	Afrocolombiano	Ninguno de los anteriores	No informa
Leticia	32.450	8.050	0	822	22.182	1.396
Tunja	152.419	276	1	300	150.232	1.610
Florencia	137.896	997	3	4.376	125.622	6.898
Yopal	103.754	115	18	1.395	101.990	236
Puerto Inírida	15.676	9.178	0	181	5.874	443
San José de Guaviare	39.839	750	0	1.933	33.848	3.308
Neiva	315.332	855	0	2.456	309.985	2.036
Villavicencio	384.131	1.484	2	9.210	372.410	1.025
Mocoa	36.185	6.476	0	2.324	26.572	813
Mitú	16.980	9.315	1	262	5.087	2.315
Puerto Carreño	12.897	2.753	0	665	8.603	876

Fuente: DANE

Cuadro 3.2.4
Región Centro. Participación étnica por capital de departamento.
2005

Capital departamental	Participación%				
	Indígena	Rom	Afrocolombiano	Ninguno de los anteriores	No informa
Leticia	24,81	0,00	2,53	68,36	4,30
Tunja	0,18	0,00	0,20	98,57	1,06
Florencia	0,72	0,00	3,17	91,10	5,00
Yopal	0,11	0,02	1,34	98,30	0,23
Puerto Inirída	58,55	0,00	1,15	37,47	2,83
San José de Guaviare	1,88	0,00	4,85	84,96	8,30
Neiva	0,27	0,00	0,78	98,30	0,65
Villavicencio	0,39	0,00	2,40	96,95	0,27
Mocoa	17,90	0,00	6,42	73,43	2,25
Mitú	54,86	0,01	1,54	29,96	13,63
Puerto Carreño	21,35	0,00	5,16	66,71	6,79

Fuente: DANE

3.3 Indicadores de bienestar según composición étnica

3.3.1 Educación

A partir del censo poblacional se obtienen una serie de datos de los cuales se derivan los indicadores de bienestar entre los que encontramos el nivel educacional, el cual arrojó para la región analizada las siguientes tasas de educación para la población total: ningún nivel educativo 11,4%, preescolar 4,3%, primaria 43,5%, secundaria 17,2%, media vocacional 12,8%, normalista 0,2% y superior 7,6%.

Por grupo étnico, este indicador nos arrojó para la región centro que de la población indígena habitante de esta región, el 45,6% de ellos ha cursado la educación primaria, el 11,9% la educación secundaria, el 6,0% la educación media vocacional, un 1,8% ha alcanzado la educación superior y el 20,8% de los nativos no ha accedido a ninguna clase de educación.

Dentro del grupo de afrocolombianos se obtuvo que el 45,5% de ellos poseen educación primaria, el 17,4% cursó educación secundaria, el 12,3% ha alcanzado la educación media, el 6,1% la educación superior y un 11,8% no ha tenido ningún nivel de educación formal.

Entre la población rom, el 56,4% de ellos dice haber cursado la educación primaria, el 17,9% la educación secundaria, el 15,4% la educación media y un 7,7% la educación superior. Entre la población rom habitante de la región centro no se reportaron casos con ningún nivel de educación formal (cuadros 3.3.1.1 y 3.3.1.2).

Cuadro 3.3.1.1
Región Centro. Nivel de educación por grupo étnico¹
2005

Nivel escolar	Total	Indígena	Rom	Afrocolombiano	No informa	Ninguno de los anteriores
Ninguno	421.861	26.240	0	8.709	5.974	380.938
Preescolar	158.812	5.463	0	2.995	3.043	147.311
Primaria	1.609.352	57.503	22	33.597	21.829	1.496.401
Secundaria	635.159	15.011	7	12.851	7.046	600.244
Media	475.211	7.544	6	9.090	2.455	456.116
Normalista	8.338	552	0	243	9	7.534
Superior	280.163	2.275	3	4.478	1.110	272.297
No informa	110.700	11.642	1	1.872	60.423	36.762

Fuente: DANE

¹ Individuos de tres años en adelante

Cuadro 3.3.1.2
Región Centro. Tasas de nivel de educación por grupo étnico
2005

Nivel escolar	Total	Indígena	Rom	Afrocolombiano	No informa	Ninguno de los anteriores
Ninguno	11,4	20,8	0,0	11,8	5,9	11,2
Preescolar	4,3	4,3	0,0	4,1	3,0	4,3
Primaria	43,5	45,6	56,4	45,5	21,4	44,0
Secundaria	17,2	11,9	17,9	17,4	6,9	17,7
Media	12,8	6,0	15,4	12,3	2,4	13,4
Normalista	0,2	0,4	0,0	0,3	0,0	0,2
Superior	7,6	1,8	7,7	6,1	1,1	8,0
No informa	3,0	9,2	2,6	2,5	59,3	1,1

Fuente: DANE

Gráfico 3.3.1.1
Región Centro. Nivel de educación en indígenas y afrocolombianos.
2005

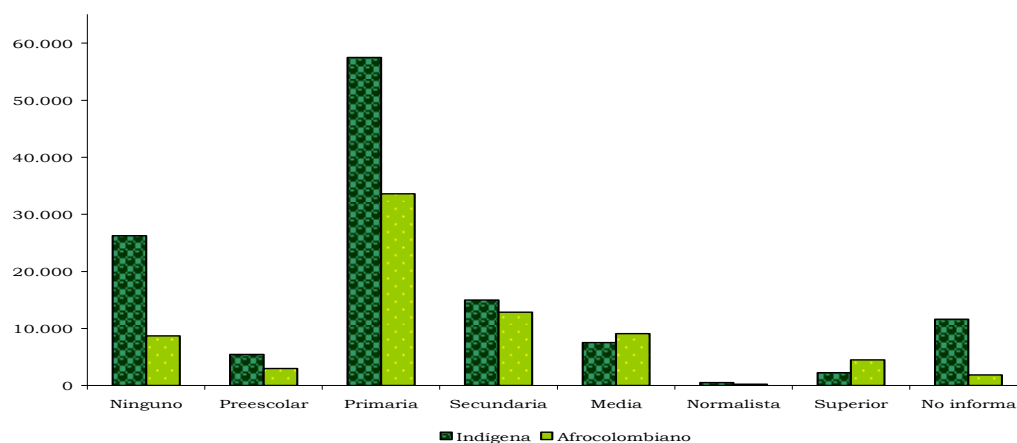

Fuente: DANE

3.3.2 Ayuno

El concepto de ayuno entendido como la falta de ingesta de alimentos al menos por un día, es otro de los indicadores utilizados para el análisis, y de él se obtiene que en la región centro el 6,3% de la población total al momento del censo había dejado de ingerir alimentos por lo menos en uno de los días de última semana. De esta población en condición de ayuno 15.038 personas son indígenas, 7.393 son afrocolombianos y 4 rom, ellas representan el 6,0%, 2,9% y 0,001% respectivamente, del total de la población en ayuno.

Cuadro 3.3.2.1
Región Centro. Población con días de ayuno por grupo étnico
2005

Departamento	Total	Indígena	Rom	Afrocolombiano	Ninguno de los anteriores	No informa
Región centro	248.942	15.038	4	7.393	224.994	1.513
Amazonas	4.292	2.636	0	101	1.501	54
Boyacá	68.428	180	0	1.619	66.516	113
Caquetá	30.937	1.044	1	1.340	27.889	663
Casanare	10.854	434	2	233	10.184	1
Guainía	2.809	2.381	0	9	419	0
Guaviare	1.723	184	0	254	1.237	48
Huila	77.460	725	1	1.077	75.524	133
Meta	33.509	449	0	1.534	31.496	30
Putumayo	15.849	4.554	0	1.179	9.682	434
Vaupés	1.238	1.128	0	15	95	0
Vichada	1.843	1.323	0	32	451	37

Fuente: DANE

Cuadro 3.3.2.2
Región Centro. Participación de población con días de ayuno por grupo étnico
2005

Departamento	Total	Indígena	Rom	Afrocolombiano	Ninguno de los anteriores	No informa
Región centro	6,3	10,7	9,8	9,4	6,2	1,3
Amazonas	9,1	13,9	-	11,6	6,3	1,7
Boyacá	5,7	3,1	0,0	9,7	5,7	0,8
Caquetá	9,2	20,8	33,3	11,5	9,4	2,6
Casanare	3,9	10,6	11,1	5,8	3,8	0,0
Guainía	14,9	20,5	-	4,9	6,9	0,0
Guaviare	3,0	8,7	-	8,8	2,8	0,6
Huila	7,7	7,0	50,0	9,3	7,8	0,8
Meta	4,7	5,0	0,0	8,5	4,7	0,3
Putumayo	6,7	10,2	-	10,1	6,2	1,8
Vaupés	6,2	9,7	0,0	5,6	1,7	0,0
Vichada	4,1	7,5	-	2,8	2,1	0,8

Fuente: DANE

El departamento con mayor porcentaje de ayuno es Guainía con el 14,9% de su población, y dentro del departamento el 20,5% de la población indígena y el 4,9% de los afrocolombianos, seguido del Caquetá en donde se reporta que el 9,2% de su población está bajo condiciones de ayuno, 20,8% de la población nativa, el 33,3% del grupo rom y el 11,5% de los afrocolombianos que habitan este departamento (cuadros 3.3.2.1 y 3.3.2.2).

3.3.3 Servicios públicos

En la región el servicio público con menor cobertura es el teléfono 33,5%, seguido del alcantarillado 61,0%, el acueducto llega al 74,0% de la población y la energía eléctrica al 87,5%.

Los resultados señalan que el 44,9% de la población indígena cuenta con energía eléctrica, lo que se halla por debajo del promedio de la región y el de las demás poblaciones (rom 97,6% y afrocolombianos 82,9%).

Cuadro 3.3.3.1

Región Centro. Porcentaje de población con servicio de energía eléctrica según grupo étnico. 2005

Departamento	Total	Indígena	Rom	Afrocolombiano	Ninguno de los anteriores	No informa
Región centro	87,5	44,9	97,6	82,9	89,9	68,5
Amazonas	70,0	46,0	-	92,2	89,8	59,0
Boyacá	93,1	20,3	92,9	92,1	93,5	90,4
Caquetá	72,7	33,4	100,0	60,2	75,8	50,8
Casanare	82,9	21,1	100,0	85,5	84,3	37,8
Guainía	59,5	42,9	-	94,6	93,9	34,9
Guaviare	82,6	44,4	-	79,5	85,2	79,3
Huila	92,3	78,1	100,0	89,7	92,5	88,4
Meta	91,7	35,9	100,0	91,0	92,9	62,9
Putumayo	68,1	52,4	-	72,1	72,8	65,3
Vaupés	74,5	60,7	100,0	97,4	96,6	86,3
Vichada	49,7	17,8	-	85,2	71,1	65,5

Fuente: DANE

El servicio de alcantarillado cubre al 20,1% de la población indígena, el 92,7% de los rom y el 58,3% de los afrocolombianos. Al acueducto acceden el 32,0% de los indígenas, el 95,1% de los rom y el 65,8% de los afrocolombianos. Por otra parte, al servicio de teléfono solo acceden el 6,3% de la población indígena, el 80,5% de los rom y el 27,0% de los afrocolombianos.

Cuadro 3.3.3.2
Región Centro. Porcentaje de población con servicio de alcantarillado
según grupo étnico.
2005

Departamento	Total	Indígena	Rom	Afrocolombiano	Ninguno de los anteriores	No informa
Región centro	61,0	20,1	92,7	58,3	63,2	42,0
Amazonas	35,7	7,8	-	61,9	59,7	15,8
Boyacá	55,2	16,8	85,7	58,0	55,3	52,9
Caquetá	57,9	24,3	100,0	48,6	61,0	33,3
Casanare	62,7	10,3	100,0	74,8	63,8	14,7
Guainía	15,4	3,5	-	45,9	39,0	2,7
Guaviare	40,0	7,4	-	35,1	41,3	43,9
Huila	65,0	50,0	100,0	56,0	65,4	55,4
Meta	78,8	22,5	100,0	75,0	80,2	48,2
Putumayo	48,3	30,4	-	50,6	53,7	45,1
Vaupés	40,2	23,0	0,0	62,6	67,4	57,4
Vichada	6,4	1,2	-	1,9	10,0	11,0

Fuente: DANE

Cuadro 3.3.3.3
Región Centro. Porcentaje de población con servicio de acueducto
según grupo étnico.
2005

Departamento	Total	Indígena	Rom	Afrocolombiano	Ninguno de los anteriores	No informa
Región centro	74,0	32,0	95,1	65,8	76,4	56,0
Amazonas	50,4	17,0	-	81,7	78,0	33,2
Boyacá	79,2	19,0	85,7	79,1	79,5	77,4
Caquetá	68,9	29,5	100,0	58,9	72,0	45,5
Casanare	70,8	17,8	100,0	82,0	72,0	25,8
Guainía	27,8	14,6	-	54,1	50,7	38,1
Guaviare	40,1	19,0	-	42,8	37,7	59,3
Huila	79,7	65,9	100,0	60,2	80,2	73,0
Meta	78,2	31,4	100,0	77,7	79,2	53,9
Putumayo	44,8	41,9	-	40,1	45,3	49,3
Vaupés	64,5	49,1	100,0	90,7	87,0	83,0
Vichada	41,3	13,9	-	56,7	61,9	48,3

Fuente: DANE

Cuadro 3.3.3.4
Región Centro. Porcentaje de población con servicio de teléfono según grupo étnico.
2005

Departamento	Total	Indígena	Rom	Afrocolombiano	Ninguno de los anteriores	No informa
Región centro	33,5	6,3	80,5	27,0	35,3	13,9
Amazonas	25,4	2,9	-	57,1	45,5	0,8
Boyacá	30,0	9,4	57,1	21,8	30,3	22,8
Caquetá	23,7	6,1	33,3	18,5	25,4	9,6
Casanare	31,6	4,6	100,0	30,2	32,4	6,6
Guainía	13,8	3,7	-	43,2	33,7	4,1
Guaviare	16,6	2,0	-	20,7	18,3	9,2
Huila	38,2	9,7	100,0	28,8	38,9	23,2
Meta	48,0	12,0	100,0	42,1	49,2	12,7
Putumayo	17,3	8,3	-	16,7	20,5	13,7
Vaupés	16,9	6,4	100,0	33,7	38,5	16,4
Vichada	7,7	1,7	-	14,7	13,4	3,1

Fuente: DANE

Gráfico 3.3.3.1
Región Centro. Porcentaje de la población con servicios de energía, alcantarillado, acueducto y teléfono.
2005

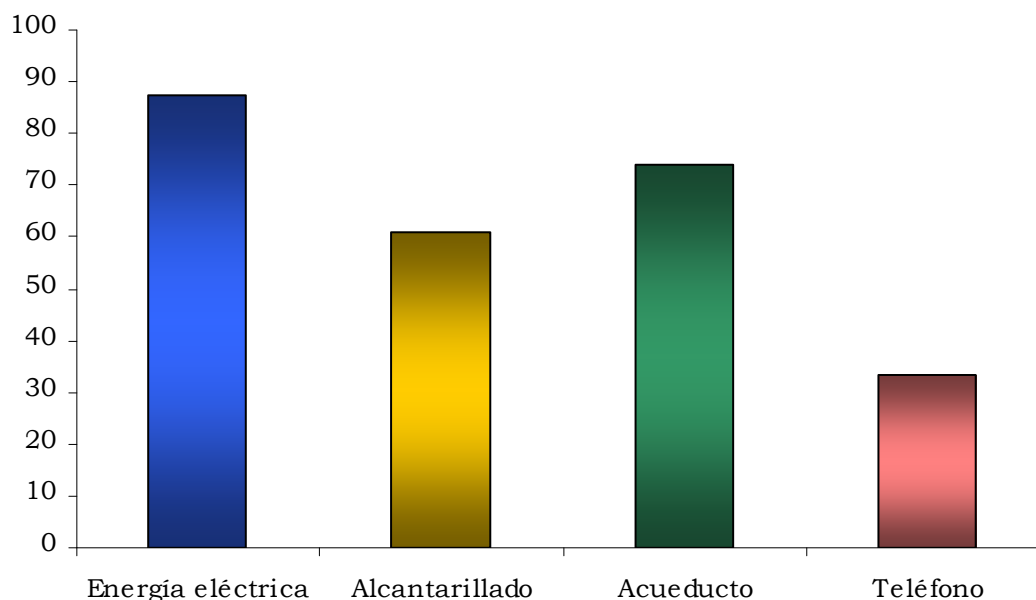

Fuente: DANE

3.3.4 Salud

Los indicadores de afiliación a seguridad social señalan que del total de la población indígena que habita la región centro el 1,0% de la misma se halla afiliada al Seguro Social, un 2,3% está en regímenes especiales, el 22,1% figuran como afiliados a alguna entidad promotora de salud, el 54,1% pertenece al régimen subsidiado y el 14,9% de los nativos no se encuentra en ningún sistema de salud.

La población rom reporta a todos sus integrantes adscritos a entidades promotoras de salud y los afrocolombianos el 3,1% en el Seguro Social, el 2,2% en regímenes especiales, el 26,0% está afiliado a alguna EPS, el 51,3% se encuentra en el régimen subsidiado y el 13,5% dice no estar afiliado a ninguna entidad de salud.

Cuadro 3.3.4.1

Región centro. Porcentaje de afiliación a seguridad social según grupo étnico.

2005

Grupo étnico	ISS	Régimes especiales	EPS	ARS	Ninguna	No sabe	No respuesta
Total	4,1	2,3	25,2	52,1	11,7	0,8	3,8
Indígena	1,0	2,3	22,1	54,1	14,9	2,1	3,4
Rom	0,0	0,0	100,0	0,0	0,0	0,0	0,0
Afrocolombiano	3,1	2,2	26,0	51,3	13,5	0,5	3,4
Ninguno de los anteriores	4,4	2,3	26,0	53,3	11,9	0,8	1,3
No informa	0,3	0,3	2,8	12,6	3,4	0,2	80,4

Fuente: DANE

3.3.5 Variables del hogar

Por medio de las variables del hogar se busca observar el nivel de acceso de la población a un grupo específico de utensilios cuyo uso incrementa el bienestar social de los usuarios. En la región se obtuvo que el 63,7% de la misma posee televisión a color, el 9,7% tiene computador personal, el 15,4% cuenta con una lavadora y el 52,7% cuenta con una nevera.

Para la población indígena se obtuvo que solo el 22,9% de esta cuenta con aparato de televisión en su casa, el 1,3% tiene computador personal, el 1,4% lavadora y el 13,2% cuenta con nevera en su casa.

La población rom obtuvo que todos cuentan con aparatos de televisión, lavadora y nevera en sus casas, pero que ninguno de ellos posee computador personal.

En la población afrocolombiana se tiene que el 58,9% de la misma tienen aparato de televisión en sus hogares, el 6,6% posee computador personal, el 12,0% lavadora y el 47,5% cuenta con nevera en sus casas.

Cuadro 3.3.5.1
Región Centro. Porcentaje de población con aparato de televisión en su hogar según grupo étnico.
2005

Departamento	Total	Indígena	Rom	Afrocolombiano	Ninguno de los anteriores	No informa
Región centro	63,7	22,9	100,0	58,9	66,7	23,0
Amazonas	47,2	15,3	-	79,3	75,9	16,9
Boyacá	64,1	9,6	100,0	61,9	64,8	32,6
Caquetá	48,2	20,1	-	40,4	52,7	8,8
Casanare	59,3	7,2	-	63,9	60,7	12,0
Guainía	43,3	25,3	-	83,2	78,1	33,0
Guaviare	45,4	16,6	-	56,3	52,8	5,5
Huila	67,5	27,1	-	53,8	68,8	27,2
Meta	77,8	20,0	-	75,9	79,6	17,5
Putumayo	47,9	32,5	-	54,4	52,9	41,7
Vaupés	36,8	30,7	-	84,8	63,6	2,7
Vichada	29,3	8,3	-	60,9	47,7	20,1

Fuente: DANE

Cuadro 3.3.5.2
Región Centro. Porcentaje de población con computador personal en su hogar según grupo étnico.
2005

Departamento	Total	Indígena	Rom	Afrocolombiano	Ninguno de los anteriores	No informa
Región centro	9,7	1,3	0,0	6,6	10,3	2,7
Amazonas	6,8	0,7	-	15,2	12,1	1,5
Boyacá	9,8	1,0	0,0	6,2	10,0	4,0
Caquetá	7,0	2,1	-	7,6	7,6	0,9
Casanare	8,1	0,6	-	4,5	8,4	2,3
Guainía	5,1	1,0	-	15,7	12,8	3,5
Guaviare	4,1	1,0	-	3,2	4,9	0,6
Huila	9,7	0,4	-	1,8	10,1	2,1
Meta	14,0	2,1	-	12,6	14,4	2,3
Putumayo	6,0	2,1	-	4,4	7,3	5,7
Vaupés	3,0	1,4	-	3,1	7,8	0,0
Vichada	2,5	0,3	-	0,8	4,7	1,7

Fuente: DANE

Cuadro 3.3.5.2
Región Centro. Porcentaje de población con lavadora en su hogar según grupo étnico.
2005

Departamento	Total	Indígena	Rom	Afrocolombiano	Ninguno de los anteriores	No informa
Región centro	15,4	1,4	100,0	12,0	16,4	2,9
Amazonas	11,9	1,0	-	41,6	20,9	1,8
Boyacá	15,4	2,3	100,0	11,4	15,6	5,1
Caquetá	12,0	3,5	-	12,6	13,2	0,7
Casanare	14,6	0,5	-	8,3	15,1	0,8
Guainía	10,2	2,0	-	36,8	26,0	4,4
Guaviare	8,5	1,4	-	2,6	10,6	0,8
Huila	13,7	0,4	-	5,5	14,2	2,0
Meta	24,3	2,7	-	21,3	25,0	3,5
Putumayo	7,2	1,5	-	7,7	9,0	5,9
Vaupés	2,8	0,7	-	3,9	8,4	0,0
Vichada	5,5	0,5	-	9,3	10,1	2,7

Fuente: DANE

Cuadro 3.3.5.3
Región Centro. Porcentaje de población con nevera en su hogar según grupo étnico.
2005

Departamento	Total	Indígena	Rom	Afrocolombiano	Ninguno de los anteriores	No informa
Región centro	52,7	13,2	100,0	47,5	55,5	17,6
Amazonas	41,4	11,7	-	90,5	67,2	15,2
Boyacá	46,0	8,7	100,0	45,1	46,4	25,3
Caquetá	42,2	15,1	-	31,7	46,3	7,5
Casanare	59,7	4,7	-	56,8	61,2	14,0
Guainía	34,8	18,1	-	76,2	67,3	24,0
Guaviare	36,3	7,7	-	54,0	41,9	4,0
Huila	57,8	17,9	-	43,1	59,0	23,3
Meta	71,9	15,2	-	69,2	73,7	17,2
Putumayo	31,0	15,4	-	34,6	36,1	26,4
Vaupés	21,5	15,0	-	60,7	43,0	1,3
Vichada	24,2	4,6	-	51,0	41,4	16,2

Fuente: DANE

3.4 Conclusiones

La actual configuración de la población colombiana arroja que en la región centro, en donde en otrora fuese la mayoría indígena hoy no represente sino cerca del 4% de la población total.

La población afrocolombiana equivale el 2% de la población total de la región y es en esta región en donde presenta la menor participación del país.

La población rom hace presencia en el 55% de los departamentos de la región.

Los departamentos que mayormente concentran población indígena son los de la Amazonía.

La población indígena tiene menor educación en los niveles altos que la población afrocolombiana, y la tasa sin educación es la más alta de los grupos étnicos.

La población indígena sigue siendo la más desfavorecida de la región en cuanto a indicadores sociales, ya que presenta los mayores índices de ayuno y los menores índices de acceso a servicios públicos, de salud y aparatos en el hogar.

BIBLIOGRAFÍA

DANE. Departamento Administrativo Nacional de Estadística. (2007). Colombia una nación multicultural. Su diversidad étnica. Bogotá.

4. RESULTADOS DE LA ENCUESTA SOBRE AMBIENTE Y DESEMPEÑO INSTITUCIONAL DEPARTAMENTAL 2007-2008

Elaborado por: Alejandro Ramos Hernández⁵

Introducción

En el marco del proyecto de Estadísticas Políticas y Culturales – EPYC-, el DANE ha diseñado e implementado encuestas dirigidas a los servidores públicos con el fin de producir información que permita caracterizar aspectos relacionados con el ambiente y el desempeño de las instituciones del Estado.

Inicialmente, se consultó a los servidores públicos de las entidades del orden nacional del nivel central a través de la Encuesta sobre Ambiente y Desempeño Institucional – EDI. A partir del año 2007 se amplió el espectro de la investigación con la Encuesta sobre Ambiente y Desempeño Institucional Departamental – EDID – la cual tiene como objetivo contar con información confiable acerca de la percepción de los servidores sobre el nivel de desarrollo institucional de la administración pública de las entidades territoriales departamentales y del Distrito Capital, así como indagar sobre el ámbito de las relaciones intergubernamentales con el gobierno nacional.

De esta manera, la EDID constituye una herramienta analítica para el diseño de políticas y estrategias orientadas al fortalecimiento del sector público colombiano; y además brinda un marco de referencia y evaluación sobre el funcionamiento de las entidades departamentales y distritales.

Para este documento se presentan los resultados en tres secciones, la primera describe las características técnicas de la encuesta; la segunda presenta los principales resultados para las dimensiones correspondientes al ambiente y desempeño tanto en el ámbito administrativo como político de las entidades territoriales. Finalmente, en la tercera sección se presentan algunas conclusiones sobre los resultados obtenidos.

4.1 Características técnicas

El universo de estudio de la encuesta son los servidores públicos de planta, pertenecientes a la administración pública departamental, con mínimo un año de vinculación a la entidad. En el año 2008, el DANE consultó a 4 035 servidores públicos de las entidades del nivel central, correspondientes a las 32 gobernaciones y el Distrito Capital.

⁵ Polítólogo especialista en Gobierno Municipal. DIRPEN – DANE. Basado en el documento: Resultados Generales 2008 Encuesta sobre ambiente y desempeño Institucional departamental – EDID –, DANE. Febrero 2009.

En el cuestionario se indagó la percepción de los servidores públicos territoriales sobre el ambiente y el desempeño de sus entidades en dos aspectos principales: a) aspectos administrativos relacionados con la contratación, la planeación, la gestión pública y el bienestar laboral; y b) aspectos políticos abordando temas de liderazgo, competencias territoriales y rendición de cuentas de los gobiernos centrales de cada entidad territorial, tal como se presenta en el siguiente gráfico:

Gráfico 4.1.1
Mapa conceptual EDID

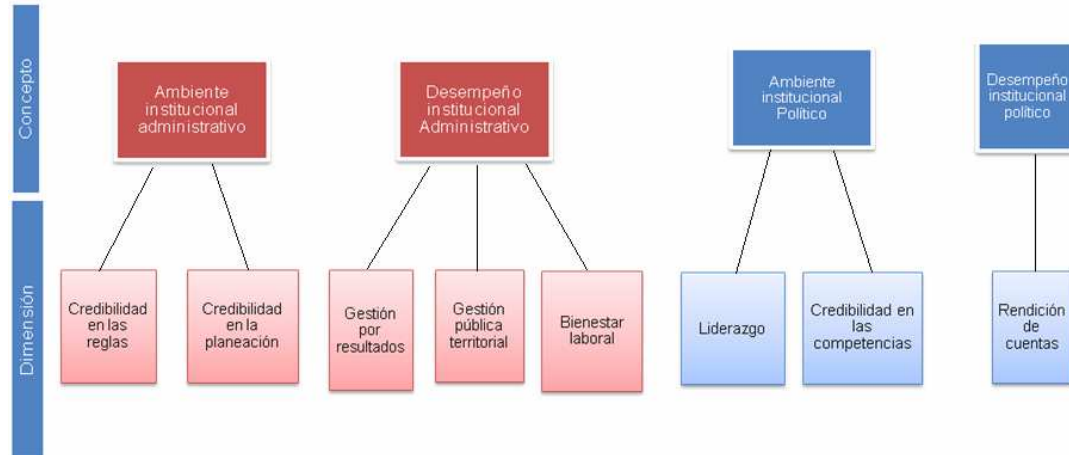

Fuente: DANE. Encuesta sobre Ambiente y Desempeño Institucional Departamental –EDID.

Para la interpretación de los principales resultados de la investigación es necesario tener en cuenta que los datos presentados, tienen un carácter cualitativo y se basan exclusivamente en las percepciones o creencias de los servidores públicos respecto a acciones o comportamientos esperados de la entidad territorial. En este sentido no pretende ofrecer una caracterización total de la realidad analizada

Los encuestados son consultados sobre diversos tópicos a lo largo del cuestionario relacionados con el ambiente y desempeño administrativo y político en sus entidades, cada pregunta del formulario presenta cuatro opciones de respuestas cualitativas, que para efectos de cálculo reciben un valor entre 1 y 5, en donde 1 es la situación menos deseable y 5 el escenario óptimo⁶.

Las respuestas de cada variable son agregadas y se promedian hasta conformar cada una de las dimensiones de análisis propuestas; de esta manera el resultado de cada una de las estimaciones por dimensión

⁶ Esta escala es compatible con los instrumentos de diagnóstico de la situación del servicio civil que ha diseñado el programa de Gobernabilidad Pública del Banco Mundial. Para ampliar información véase Banco Mundial. 2000. “Public officials and their institutional environment: An analytical model for assessing the impact of institutional change on public sector performance”. Policy Research Working Paper No. 2427, World Bank, Washington D.C.

corresponde a promedios aritméticos que varían entre 1 y 5, en donde para cada promedio obtenido, el coeficiente de estimación (cve) tiende a ser inferior al 5%⁷

Para este informe, se presentan los resultados por dimensión correspondientes al total territorial y destacando los tres departamentos con promedios más altos y los tres con promedios más bajos, los cuales adicionalmente se presentan comparados frente a los resultados obtenidos en el año 2007⁸. Los resultados por dimensión para cada uno de los 32 departamentos y el Distrito Capital pueden ser consultados en la sección de anexos.

4.2 Resultados por dimensiones de análisis

4.2.1 Ambiente institucional administrativo

Para caracterizar el desarrollo institucional de las entidades territoriales desde lo administrativo, se asume el ambiente institucional como la disposición que existe dentro de la entidad territorial para seguir reglas en la contratación y planear su desarrollo.

Con respecto al ambiente administrativo se desarrollaron las siguientes dimensiones:

Dimensión	Definición
Credibilidad en las reglas	Reconocimiento de la aplicación de procedimientos legales en la administración del personal de planta, y de criterios meritocráticos en la contratación de bienes
Credibilidad en la planeación	Reconocimiento del grado de cumplimiento de criterios de coordinación interinstitucional en la formulación del plan de desarrollo del ente territorial.

Para el total territorial en el año 2008 el indicador de credibilidad en las reglas se situó en 3,53, casi dos décimas más que el valor observado en el año 2007. El indicador de credibilidad en la planeación obtuvo un resultado de 3,67.

⁷ El coeficiente de variación estimado (cve) es el valor que expresa precisión de la estimación. Para aquellas dimensiones en las cuales este valor es cero, corresponde a entidades donde la recolección de información se hizo por censo y no por muestra.

⁸ La comparación con los resultados 2007 se presenta para las dimensiones en las cuales los resultados son comparables, teniendo en cuenta que para el diseño de la encuesta en el año 2008 se incorporaron nuevas dimensiones de análisis.

Gráfico 4.2.1.1
Total territorial. Ambiente Institucional Administrativo 2007-2008,
según dimensión

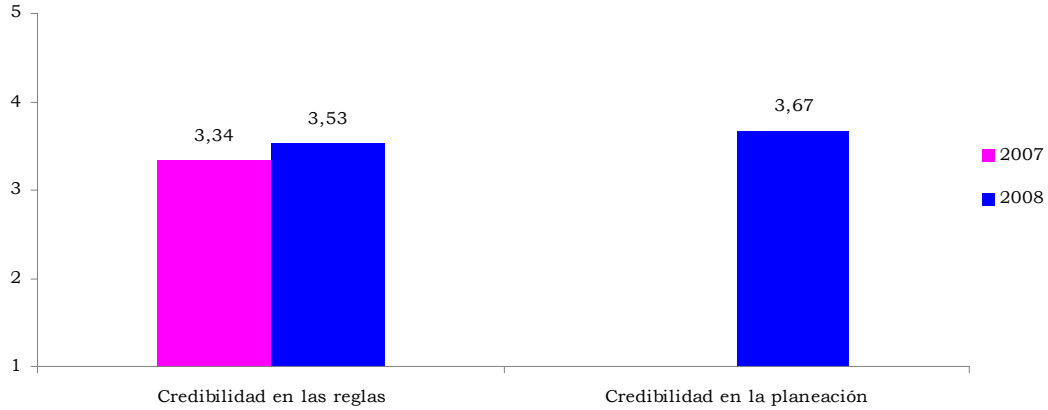

Fuente: DANE. Encuesta sobre Ambiente y Desempeño Institucional Departamental –EDID.

A nivel departamental, la dimensión de credibilidad en las reglas obtuvo los mayores valores en los departamentos de Arauca (4,16) Chocó (4,1) y Quindío (4,0); mientras que los departamentos con menores valores fueron Putumayo (3,18), Guainía (2,98) y Guaviare (2,97)

Gráfico 4.2.1.2
Credibilidad en las Reglas 2007- 2008. Entidades territoriales representativas

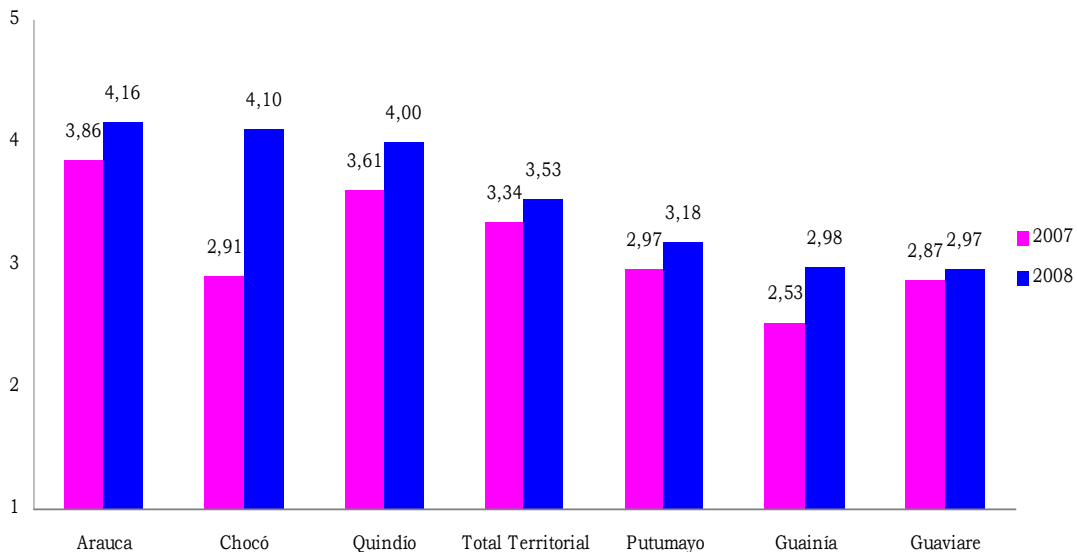

Fuente: DANE. Encuesta sobre Ambiente y Desempeño Institucional Departamental –EDID.

Con respecto a la credibilidad en la planeación los mayores valores se encontraron en los departamentos de Arauca (4,23), Quindío (4,19) y Atlántico (4,07). A su vez los menores valores se registraron en los departamentos de Guaviare (3,26), Casanare (3,26) y Guainía (3,06).

Gráfico 4.2.1.3
Credibilidad en la Planeación 2008. Entidades territoriales representativas

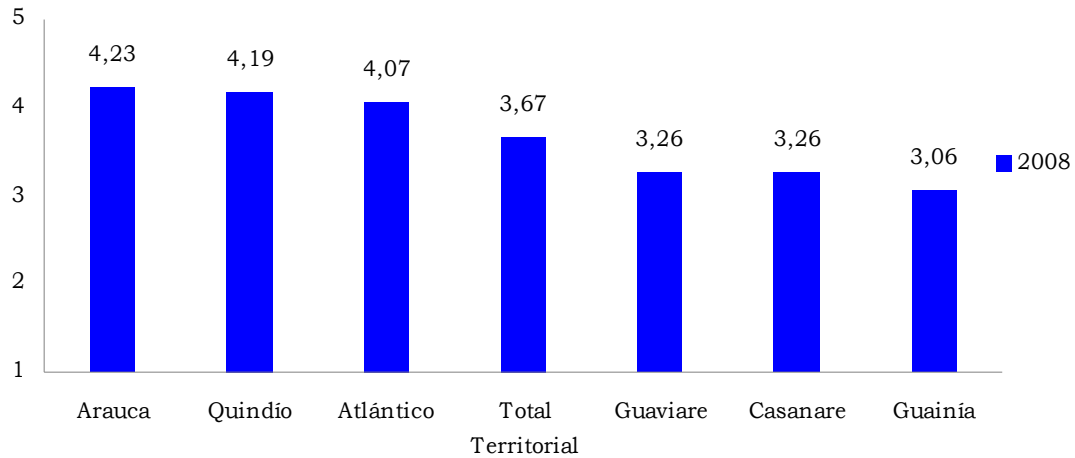

Fuente: DANE. Encuesta sobre Ambiente y Desempeño Institucional Departamental –EDID.

4.2.2 Desempeño institucional administrativo

El concepto de desempeño administrativo hace referencia a la capacidad de la entidad territorial para adoptar un modelo de gestión pública por resultados y motivar a los servidores públicos. Con este propósito se definieron las siguientes dimensiones de estudio:

Dimensión	Definición
Gestión por resultados	Capacidad de implementar herramientas de gestión para el cumplimiento de los objetivos y estrategias del ente territorial.
Gestión pública territorial	Capacidad del ente territorial para cumplir con los objetivos trazados en la prestación de los servicios a su cargo.
Bienestar laboral	Satisfacción del servidor en términos del reconocimiento de su labor y la reputación que ha adquirido por trabajar en la entidad.

Para estas dimensiones de análisis los resultados obtenidos en el año 2008 comparados con el 2007, registraron aumentos con respecto a la valoración de la gestión por resultados y especialmente en la percepción de la gestión

pública territorial. Sin embargo, se evidenció una caída de casi dos décimas con respecto a la dimensión de bienestar laboral.

Gráfico 4.2.2.1
Total territorial. Desempeño Institucional Administrativo 2007-2008, según dimensión

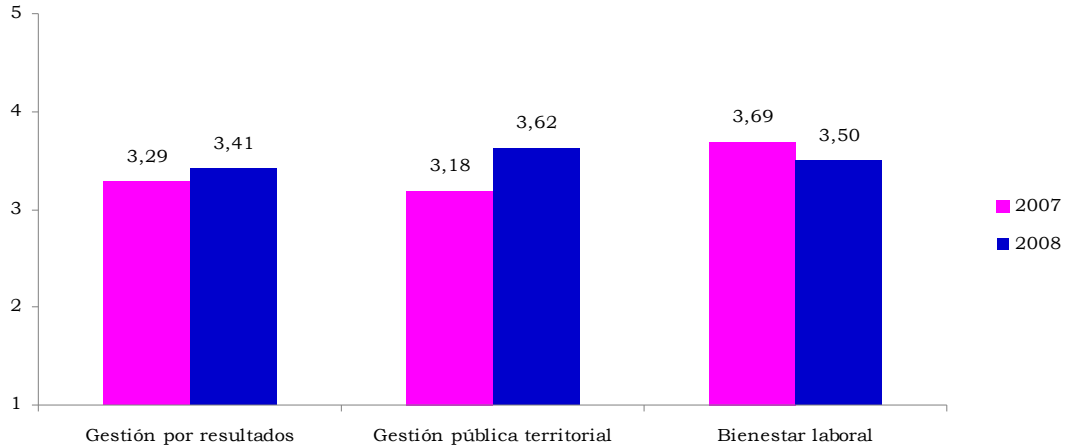

Fuente: DANE. Encuesta sobre Ambiente y Desempeño Institucional Departamental –EDID.

A nivel territorial, para la dimensión de gestión por resultados los mayores valores se registraron en los departamentos de Arauca (3,81), Risaralda (3,66) y Quindío (3,64). Para estos departamentos se destaca la disminución en los valores obtenidos con respecto al año 2007, mientras de los tres departamentos que registraron los menores valores, dos aumentaron sus resultados con respecto al año anterior.

Gráfico 4.2.2.2
Gestión por Resultados 2007- 2008. Entidades territoriales representativas

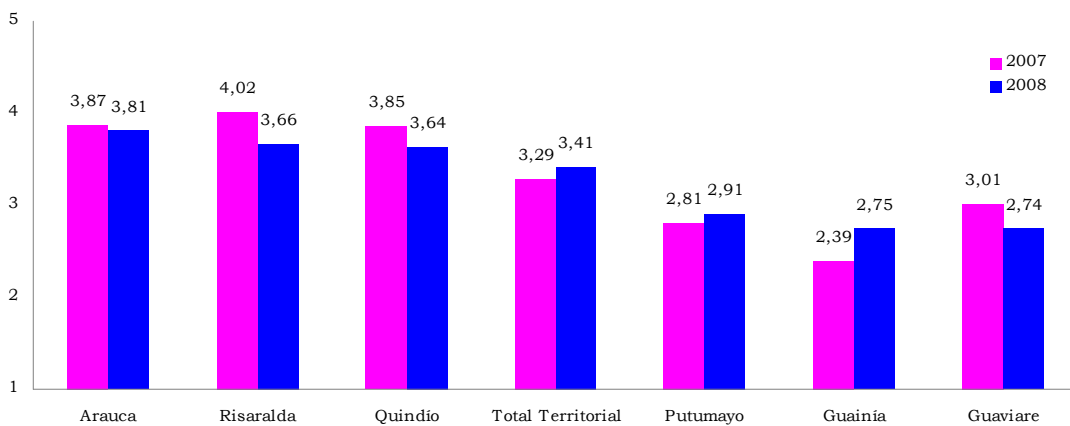

Fuente: DANE. Encuesta sobre Ambiente y Desempeño Institucional Departamental –EDID.

Con respecto a la gestión pública territorial los valores más altos se ubicaron en los departamentos de Arauca (4,12) Quindío (4,05) y Risaralda (3,97). Vale la pena resaltar el aumento registrado para el total territorial entre los resultados del año 2007 y el 2008, lo cual se refleja igualmente en los departamentos con mayores y menores resultados.

Gráfico 4.2.2.3
Gestión Pública Territorial 2007- 2008. Entidades territoriales representativas

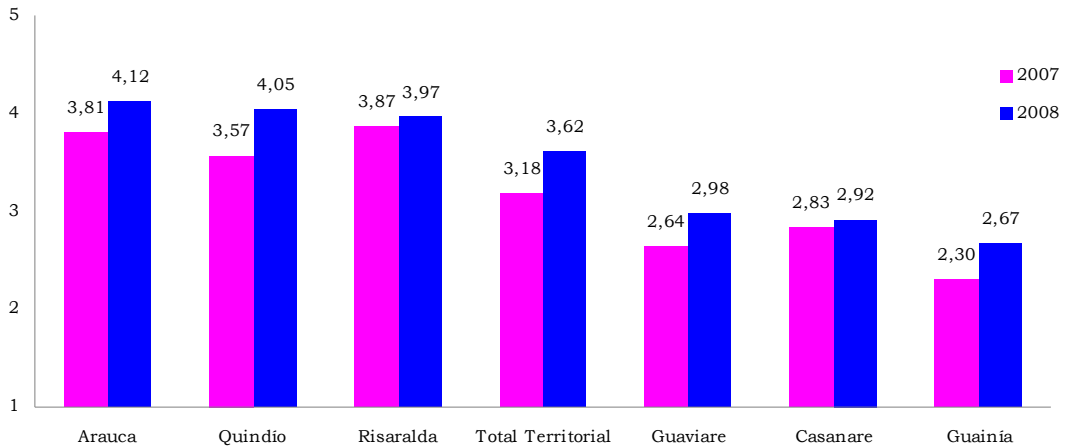

Fuente: DANE. Encuesta sobre Ambiente y Desempeño Institucional Departamental –EDID.

Frente al Bienestar laboral los departamentos con mayores valores fueron Chocó (3,70), Arauca (3,67) y Quindío (3,67); mientras que los valores más bajos fueron reportados por los departamentos de Caldas (3,38), Cauca (3,38) y Cundinamarca (3,36). En este aspecto, se destaca la reducción en los resultados obtenidos por departamento y para el total territorial.

Gráfico 4.2.2.4
Bienestar Laboral 2007- 2008. Entidades territoriales representativas

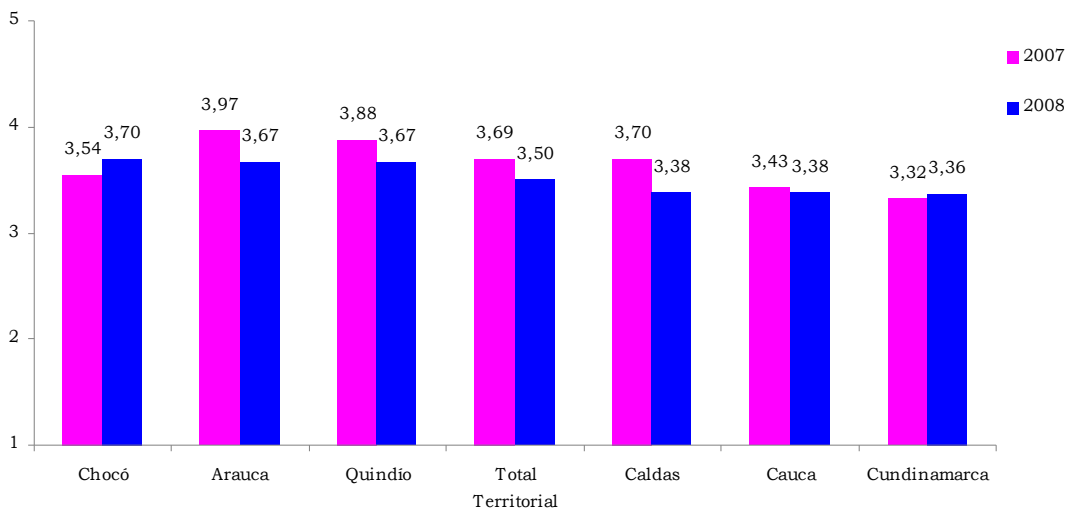

Fuente: DANE. Encuesta sobre Ambiente y Desempeño Institucional Departamental –EDID.

4.2.3 Ambiente institucional político

Para caracterizar el desarrollo institucional de las entidades territoriales desde lo político se asume el ambiente institucional político como la credibilidad en las condiciones que posee el gobernante del ente territorial para liderar el bienestar del territorio.

Para este concepto en el año 2008 se contemplaron dos dimensiones de estudio que se describen a continuación:

Dimensión	Definición
Liderazgo	Capacidad del gobierno local para promover el desarrollo del territorio.
Credibilidad en las competencias	Pertinencia de las funciones otorgadas al ente territorial en el marco de la política de descentralización.

Gráfico 4.2.3.1
Total territorial. Ambiente Institucional Político 2007-2008, según dimensión

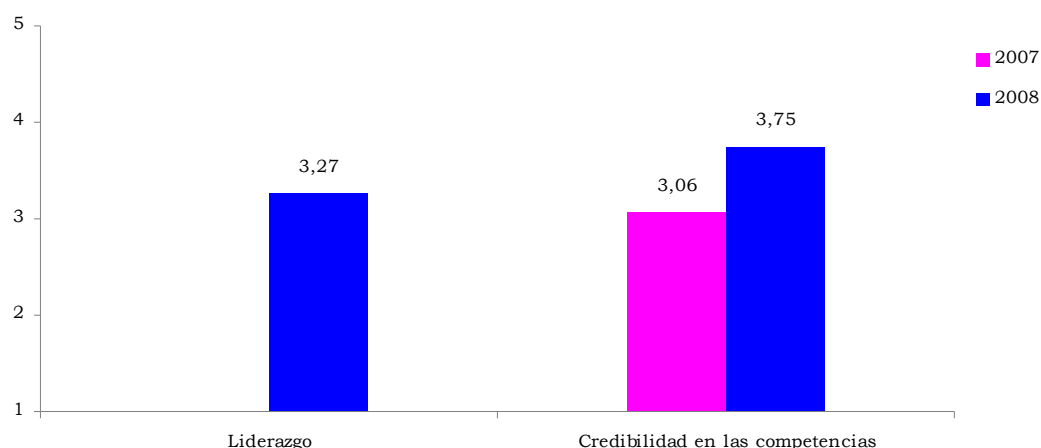

Fuente: DANE. Encuesta sobre Ambiente y Desempeño Institucional Departamental –EDID.

La dimensión de liderazgo obtuvo una valoración para el total territorial de 3,27 para el año 2008. El departamento del Chocó obtuvo el mayor valor en esta dimensión (3,74), seguido por los departamentos de Nariño (3,63) y Quindío (3,60).

Gráfico 4.2.3.2
Liderazgo 2008. Entidades territoriales representativas

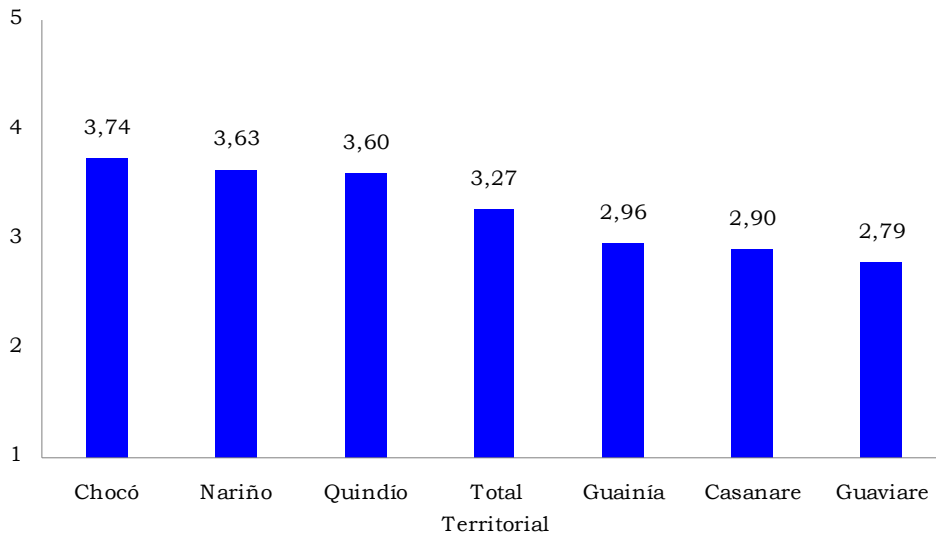

Fuente: DANE. Encuesta sobre Ambiente y Desempeño Institucional Departamental –EDID.

Para el total territorial se registra un avance considerable en la dimensión de credibilidad en las competencias pasando de 3,06 en 2007 a 3,75 en 2008.

Frente a esta dimensión los mayores valores fueron registrados en los departamentos de Antioquia (4,06) Nariño (4,06) y Arauca (4,03); mientras que los valores más bajos se encontraron en los departamentos de Guaviare (3,37), Casanare (3,19) y Guainía (3,18)

Gráfico 4.2.3.3
Credibilidad en las competencias 2007- 2008. Entidades territoriales representativas

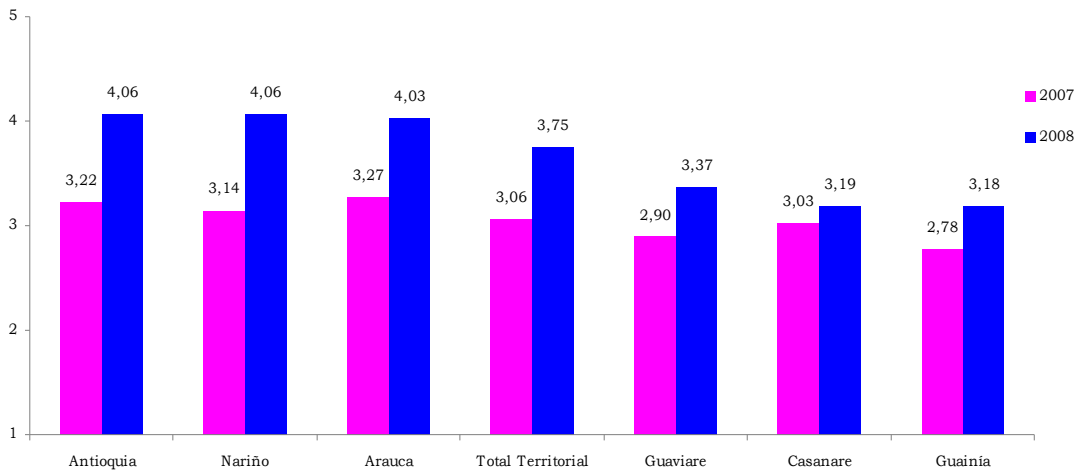

Fuente: DANE. Encuesta sobre Ambiente y Desempeño Institucional Departamental –EDID.

4.2.4 Desempeño institucional político

Este concepto hace referencia a la capacidad de la entidad territorial para informar sobre sus procesos (gestión, presupuesto y contratación) y para contrarrestar la aparición de prácticas irregulares. Para este concepto, en el año 2008 se contempló la siguiente dimensión:

Dimensión	Definición
Rendición de Cuentas	Capacidad del ente territorial para entregar al ciudadano información clara, completa y oportuna; y para contrarrestar la incidencia de prácticas irregulares.

El valor del indicador de rendición de cuentas de la administración pasó de 2,75 en 2007, a 3,62 en 2008.

Gráfico 4.2.4.1
Total territorial. Desempeño Institucional Político 2007-2008, según dimensión

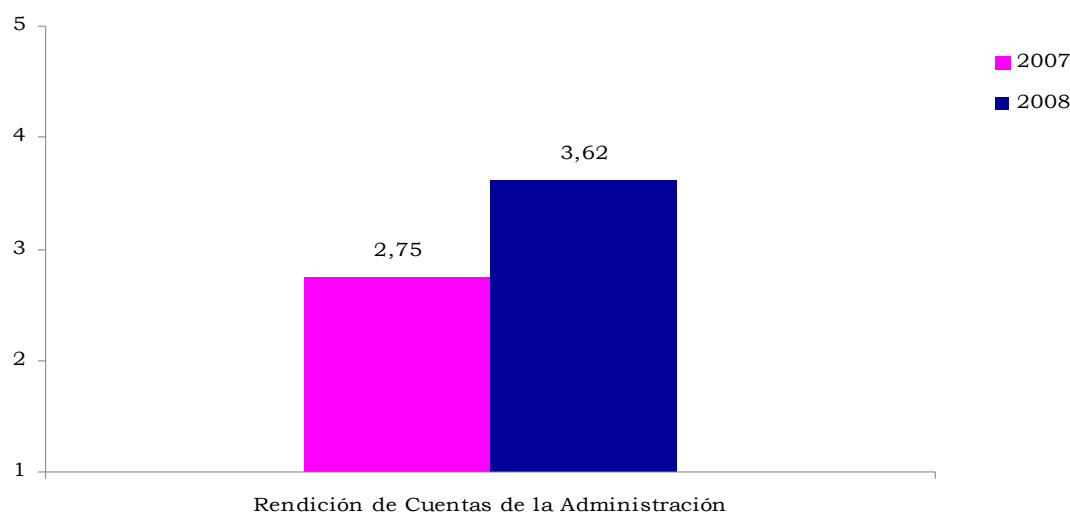

Fuente: DANE. Encuesta sobre Ambiente y Desempeño Institucional Departamental –EDID.

Con respecto a la rendición de cuentas de la administración, los mayores resultados fueron registrados en el departamento del Quindío (4,16) seguidos por los departamentos de Arauca (4,07) y Chocó (4,06); mientras que menores valores se reportaron en los departamentos de Casanare (3,13), Guaviare (2,99) y Guainía (2,97).

Gráfico 4.2.4.2
Rendición de Cuentas de la Administración 2007- 2008. Entidades territoriales representativas

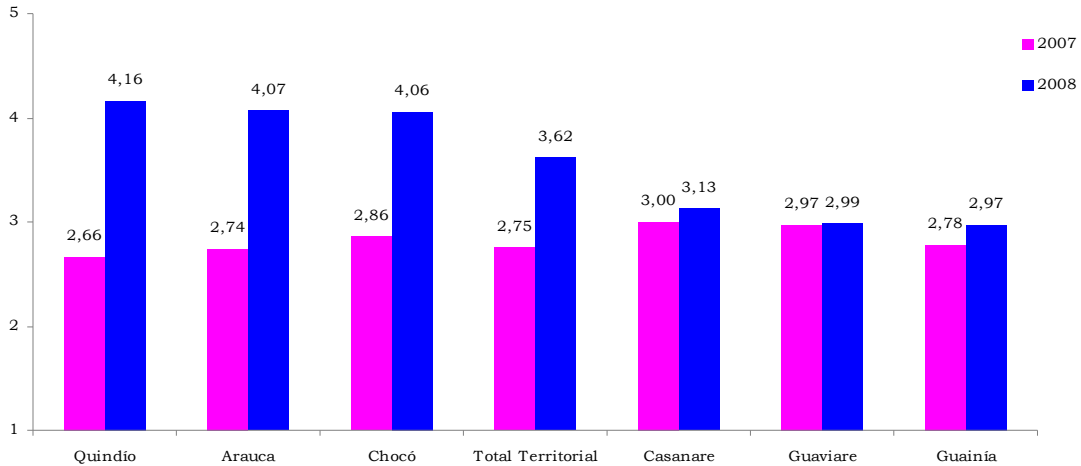

Fuente: DANE. Encuesta sobre Ambiente y Desempeño Institucional Departamental –EDID.

Conclusiones

Los resultados obtenidos en la EDID para el 2008 deben considerarse teniendo en cuenta que fue un año de transición con la posesión de los gobernadores electos y los cambios administrativos en las entidades territoriales. Sin embargo, resulta interesante destacar como los resultados más altos para cada una de las dimensiones de estudio analizadas, corresponden por lo general a los departamentos de Arauca, Quindío y Chocó: Mientras que los resultados más bajos corresponden por lo general a los departamentos de Casanare, Guaviare y Guainía, con excepción de la dimensión de bienestar laboral en donde el menor resultado es obtenido por el departamento de Cundinamarca.

Teniendo en cuenta estos resultados, llama la atención que departamentos importantes como el Valle del Cauca y Cundinamarca, no se ubican entre los mayores resultados y por el contrario, tienden a encontrarse por debajo del promedio para el total territorial.

Específicamente, para el caso de Bogotá, se observan los resultados más altos con respecto a las dimensiones relacionadas con la capacidad de gestión territorial; sin embargo, las dimensiones relacionadas con el liderazgo y la planeación obtuvieron resultados inferiores al total territorial.

Los resultados de la EDID brindan elementos de análisis que pueden contribuir a identificar fortalezas y debilidades en el desarrollo organizacional de las entidades territoriales. Adicionalmente, el estudio sistemático de las dimensiones de análisis y las variables que las componen,

permiten la posibilidad de hacer seguimiento al desarrollo de la administración pública territorial e identificar áreas específicas de intervención para el fortalecimiento institucional.

Finalmente, es importante destacar la EDID es un instrumento en continuo desarrollo para reflejar de mejor manera la complejidad y los continuos cambios presentes en el desarrollo organizacional territorial. De esta manera, se busca invitar a los entes gubernamentales y a la comunidad académica, a participar en el análisis de los resultados y contribuir al fortalecimiento de los instrumentos de medición sobre la gestión pública territorial.

ANEXOS

Anexo A

Ambiente Institucional Administrativo 2008. Resultados por entidad territorial.

ENTIDAD TERRITORIAL	RESULTADO 2008	cve 2008	RESULTADO 2007	cve 2007
Arauca	4,20	0,42	3,61	0,11
Quindío	4,09	0,69	3,48	0,84
Chocó	4,08	0,00	2,90	1,67
Atlántico	4,01	1,26	3,56	1,01
Vichada	3,93	0,00	3,33	0,00
Sucre	3,90	1,32	3,29	2,04
Risaralda	3,87	1,20	3,77	2,36
Nariño	3,87	1,01	3,59	1,38
Bolívar	3,78	2,05	3,09	1,88
Norte de Santander	3,78	1,06	3,16	1,79
Santander	3,75	2,53	3,32	1,69
Magdalena	3,73	0,99	3,03	0,87
Huila	3,73	1,15	3,50	1,29
Caquetá	3,67	0,74	2,98	0,56
Meta	3,66	1,62	3,19	2,26
Amazonas	3,66	0,00	2,75	0,00
Boyacá	3,65	1,14	3,44	1,12
La Guajira	3,62	2,42	2,92	1,53
Córdoba	3,61	1,27	3,06	1,54
Antioquia	3,61	1,86	3,34	1,50
Caldas	3,61	1,18	3,57	2,18
Total Territorial	3,60	0,48	3,26	0,52
Cundinamarca	3,57	1,40	3,05	1,14
Cesar	3,56	2,53	3,23	1,31
Tolima	3,53	1,45	3,21	1,30
Bogotá D.C.	3,52	1,03	3,43	2,03
Cauca	3,48	1,38	2,97	0,96
Archipiélago de San Andrés, Providencia y Santa Catalina	3,46	2,11	2,98	1,42
Valle del Cauca	3,37	1,09	3,10	0,98
Vaupés	3,30	0,00	2,96	0,00
Putumayo	3,28	0,00	3,08	0,00
Casanare	3,26	1,90	2,95	1,21
Guaviare	3,12	0,00	2,87	2,06
Guainía	3,02	0,00	2,74	0,00

Fuente: DANE. Encuesta sobre Ambiente y Desempeño Institucional Departamental –EDID.

Anexo B

Credibilidad en las Reglas 2008. Resultados por entidad territorial.

ENTIDAD TERRITORIAL	RESULTADO 2008	cve 2008	RESULTAD O 2007	cve 2007
Arauca	4,16	0,52	3,86	0,18
Chocó	4,10	0,00	2,91	1,59
Quindío	4,00	1,03	3,61	0,80
Vichada	3,97	0,00	3,41	0,00
Atlántico	3,94	1,74	3,73	1,32
Nariño	3,92	1,28	3,82	1,35
Sucre	3,74	2,23	3,38	1,75
Huila	3,73	1,40	3,56	1,47
Risaralda	3,73	1,71	3,88	1,65
Bolívar	3,67	2,94	3,39	1,50
Boyacá	3,65	1,41	3,53	1,27
Magdalena	3,60	1,64	2,98	0,83
Cesar	3,59	3,09	3,35	1,32
Norte de Santander	3,57	1,57	3,08	1,57
Santander	3,56	4,05	3,45	1,56
Bogotá D.C.	3,55	1,44	3,51	1,02
Total Territorial	3,53	0,69	3,34	0,32
Caquetá	3,49	0,97	3,18	0,56
Meta	3,49	2,44	3,29	1,86
Cauca	3,49	1,58	2,86	1,25
Amazonas	3,48	0,00	2,68	0,00
Antioquia	3,47	2,75	3,31	1,34
Archipiélago de San Andrés, Providencia y Santa Catalina	3,45	2,33	3,05	1,44
Cundinamarca	3,44	2,06	2,86	1,36
Córdoba	3,44	1,71	3,09	1,66
Caldas	3,41	1,66	3,81	1,73
Tolima	3,37	1,87	3,28	1,37
Vaupés	3,34	0,00	2,92	0,00
La Guajira	3,32	3,92	2,95	1,50
Casanare	3,26	2,13	2,89	1,19
Valle del Cauca	3,21	1,43	3,02	0,95
Putumayo	3,18	0,00	2,97	0,00
Guainía	2,98	0,00	2,53	0,00
Guaviare	2,97	0,00	2,87	1,49

Fuente: DANE. Encuesta sobre Ambiente y Desempeño Institucional Departamental –EDID.

Anexo C

Credibilidad en la Planeación 2008. Resultados por entidad territorial.

ENTIDAD TERRITORIAL	RESULTADO 2008	cve 2008
Arauca	4,23	0,52
Quindío	4,19	0,67
Atlántico	4,07	1,39
Sucre	4,07	1,12
Chocó	4,06	0,00
Risaralda	4,01	1,22
Norte de Santander	3,99	1,01
Santander	3,93	2,21
La Guajira	3,91	2,09
Bolívar	3,90	1,90
Vichada	3,90	0,00
Magdalena	3,87	1,33
Caquetá	3,86	0,83
Amazonas	3,84	0,00
Meta	3,83	1,33
Nariño	3,82	1,19
Caldas	3,81	1,38
Córdoba	3,78	1,26
Antioquia	3,75	2,09
Huila	3,73	1,36
Cundinamarca	3,70	1,26
Tolima	3,69	1,67
Total Territorial	3,67	0,50
Boyacá	3,64	1,25
Cesar	3,54	3,28
Valle del Cauca	3,52	1,22
Bogotá D.C.	3,49	1,12
Cauca	3,48	1,62
Archipiélago de San Andrés, Providencia y Santa Catalina	3,47	2,67
Putumayo	3,38	0,00
Vaupés	3,26	0,00
Guaviare	3,26	0,00
Casanare	3,26	2,21
Guainía	3,06	0,00

Fuente: DANE. Encuesta sobre Ambiente y Desempeño Institucional Departamental –EDID.

Anexo D
Desempeño Institucional Administrativo 2008. Resultados por entidad territorial.

ENTIDAD TERRITORIAL	RESULTADO 2008	cve 2008	RESULTADO 2007	cve 2007
Arauca	3,87	0,39	3,86	0,09
Quindío	3,79	0,76	3,75	0,67
Risaralda	3,75	0,95	3,88	2,37
Antioquia	3,69	1,15	3,59	1,40
Norte de Santander	3,66	0,72	3,27	1,34
Atlántico	3,65	1,11	3,73	1,05
Magdalena	3,62	0,80	3,17	1,34
Bogotá D.C.	3,61	0,66	3,52	1,83
Vichada	3,56	0,00	3,01	0,00
Nariño	3,55	0,93	3,57	1,06
Chocó	3,54	0,00	2,80	1,47
Sucre	3,51	1,00	3,33	1,96
Total Territorial	3,51	0,35	3,40	0,49
Santander	3,50	2,06	3,64	1,45
Cesar	3,45	1,58	3,44	1,40
Huila	3,44	0,92	3,57	1,20
Meta	3,44	1,25	3,38	2,09
Amazonas	3,43	0,00	3,01	0,00
Boyacá	3,42	0,96	3,56	0,97
Caldas	3,42	1,09	3,63	1,88
La Guajira	3,41	1,45	3,03	1,81
Córdoba	3,36	1,02	3,14	1,71
Bolívar	3,34	1,75	3,32	1,94
Tolima	3,29	1,18	3,40	1,22
Cundinamarca	3,27	1,04	2,99	1,16
Valle del Cauca	3,25	0,87	3,33	0,99
Caquetá	3,23	0,73	3,25	0,48
Cauca	3,23	1,03	3,03	1,18
Archipiélago de San Andrés, Providencia y Santa Catalina	3,22	1,66	3,01	1,41
Vaupés	3,20	0,00	3,01	0,00
Putumayo	3,17	0,00	3,12	0,00
Casanare	3,12	1,40	3,18	1,21
Guaviare	3,04	0,00	3,11	2,11
Guainía	2,97	0,00	2,81	0,00

Fuente: DANE. Encuesta sobre Ambiente y Desempeño Institucional Departamental –EDID.

Anexo E

Gestión por Resultados 2008. Resultados por entidad territorial.

ENTIDAD TERRITORIAL	RESULTADO 2008	cve 2008	RESULTAD O 2007	cve 2007
Arauca	3,81	0,54	3,87	0,12
Risaralda	3,66	1,40	4,02	1,40
Quindío	3,64	1,12	3,85	0,55
Antioquia	3,62	1,77	3,55	1,01
Bogotá D.C.	3,59	0,88	3,63	0,86
Chocó	3,57	0,00	2,62	1,73
Atlántico	3,51	1,78	3,64	1,43
Norte de Santander	3,50	1,24	3,05	1,32
Vichada	3,44	0,00	2,90	0,00
Magdalena	3,42	1,21	3,01	1,45
Sucre	3,42	1,39	3,37	1,69
Total Territorial	3,41	0,51	3,29	0,34
Nariño	3,40	1,33	3,57	1,09
Santander	3,39	3,01	3,72	1,15
Cesar	3,33	2,65	3,32	1,50
Huila	3,29	1,37	3,70	1,15
Meta	3,28	1,88	3,29	1,67
Amazonas	3,28	0,00	2,72	0,00
Caldas	3,27	1,66	3,71	1,24
La Guajira	3,23	2,63	2,80	1,88
Cundinamarca	3,20	1,47	2,92	1,19
Córdoba	3,17	1,54	2,97	1,78
Boyacá	3,16	1,44	3,57	0,90
Bolívar	3,12	2,59	3,21	1,95
Tolima	3,09	1,89	3,30	1,24
Vaupés	3,04	0,00	2,72	0,00
Caquetá	3,03	1,11	3,07	0,51
Valle del Cauca	3,01	1,31	3,24	0,88
Archipiélago de San Andrés, Providencia y Santa Catalina	2,98	2,77	2,77	1,78
Cauca	2,98	1,59	2,75	1,59
Casanare	2,93	2,33	2,98	1,33
Putumayo	2,91	0,00	2,81	0,00
Guainía	2,75	0,00	2,39	0,00
Guaviare	2,74	0,00	3,01	1,59

Fuente: DANE. Encuesta sobre Ambiente y Desempeño Institucional Departamental –EDID.

Anexo F
Gestión Pública Territorial 2008. Resultados por entidad territorial.

ENTIDAD TERRITORIAL	RESULTADO 2008	cve 2008	RESULTADO 2007	cve 2007
Arauca	4,12	0,50	3,81	0,15
Quindío	4,05	0,87	3,57	0,78
Risaralda	3,97	1,28	3,87	1,75
Atlántico	3,89	1,48	3,76	1,24
Norte de Santander	3,88	0,86	3,00	1,24
Magdalena	3,86	1,06	2,97	1,30
Antioquia	3,83	1,56	3,66	1,11
Nariño	3,77	1,13	3,43	1,20
Bogotá D.C.	3,73	0,92	3,30	0,90
Vichada	3,70	0,00	2,68	0,00
Boyacá	3,69	1,20	3,53	0,96
Santander	3,66	3,11	3,48	1,38
Huila	3,65	1,13	3,49	1,19
Total Territorial	3,62	0,50	3,18	0,34
Caldas	3,61	1,31	3,48	1,71
Meta	3,55	1,60	3,15	1,66
Cesar	3,51	2,38	3,54	1,28
Sucre	3,49	1,63	2,94	1,96
Córdoba	3,48	1,35	2,92	1,66
La Guajira	3,42	2,15	2,62	1,99
Amazonas	3,39	0,00	2,55	0,00
Chocó	3,36	0,00	2,15	1,46
Tolima	3,34	1,57	3,20	1,30
Valle del Cauca	3,34	1,15	3,21	0,90
Bolívar	3,33	2,34	3,03	1,75
Cauca	3,32	1,35	2,86	1,23
Cundinamarca	3,26	1,50	2,65	1,23
Archipiélago de San Andrés, Providencia y Santa Catalina	3,22	2,15	2,72	1,38
Caquetá	3,17	0,98	2,92	0,58
Vaupés	3,09	0,00	2,51	0,00
Putumayo	3,07	0,00	2,89	0,00
Guaviare	2,98	0,00	2,64	1,52
Casanare	2,92	1,88	2,83	1,25
Guainía	2,67	0,00	2,30	0,00

Fuente: DANE. Encuesta sobre Ambiente y Desempeño Institucional Departamental -EDID.

Anexo G

Bienestar Laboral 2008. Resultados por entidad territorial.

ENTIDAD TERRITORIAL	RESULTADO 2008	cve 2008	RESULTADO 2007	cve 2007
Chocó	3,70	0,00	3,54	0,67
Arauca	3,67	0,48	3,97	0,10
Quindío	3,67	0,66	3,88	0,39
Antioquia	3,62	1,14	3,64	0,71
Sucre	3,62	0,69	3,68	0,83
Amazonas	3,62	0,00	3,67	0,00
Norte de Santander	3,61	0,62	3,70	0,64
Risaralda	3,61	0,86	3,86	0,92
Bolívar	3,58	1,26	3,74	0,79
Magdalena	3,58	0,72	3,49	0,65
La Guajira	3,56	1,26	3,63	0,74
Vichada	3,56	0,00	3,40	0,00
Atlántico	3,55	1,05	3,85	0,66
Putumayo	3,52	0,00	3,59	0,00
Guainía	3,51	0,00	3,64	0,00
Cesar	3,50	1,26	3,59	0,75
Bogotá D.C.	3,50	0,66	3,66	0,48
Caquetá	3,50	0,52	3,75	0,22
Nariño	3,50	0,81	3,79	0,52
Total Territorial	3,50	0,32	3,69	0,18
Casanare	3,50	0,97	3,66	0,73
Meta	3,48	0,97	3,70	0,87
Vaupés	3,47	0,00	3,72	0,00
Santander	3,46	1,69	3,73	0,61
Archipiélago de San Andrés, Providencia y Santa Catalina	3,45	1,18	3,51	0,66
Tolima	3,44	0,81	3,70	0,64
Córdoba	3,43	0,85	3,53	0,97
Boyacá	3,41	0,74	3,66	0,55
Valle del Cauca	3,41	0,75	3,53	0,48
Guaviare	3,41	0,00	3,65	0,64
Huila	3,39	0,84	3,58	0,63
Caldas	3,38	0,95	3,70	0,84
Cauca	3,38	0,67	3,43	0,64
Cundinamarca	3,36	0,84	3,32	0,63

Fuente: DANE. Encuesta sobre Ambiente y Desempeño Institucional Departamental –EDID.

Anexo H

Ambiente Institucional Político 2008. Resultados por entidad territorial.

ENTIDAD TERRITORIAL	RESULTADO 2008	cve 2008	RESULTADO 2007	cve 2007
Nariño	3,84	0,92	3,24	1,04
Quindío	3,80	0,84	3,43	0,69
Arauca	3,77	0,44	3,47	0,09
Risaralda	3,71	1,04	3,49	2,28
Norte de Santander	3,71	0,81	3,04	1,30
Atlántico	3,70	1,36	3,36	1,06
Antioquia	3,70	1,34	3,30	1,28
Chocó	3,68	0,00	2,51	1,69
Vichada	3,66	0,00	2,94	0,00
Cesar	3,66	1,23	3,21	1,24
Magdalena	3,63	0,79	2,91	1,14
La Guajira	3,62	2,50	2,77	1,82
Santander	3,59	3,18	3,41	1,20
Sucre	3,56	1,19	3,09	1,73
Amazonas	3,53	0,00	2,79	0,00
Meta	3,53	1,29	3,12	1,88
Córdoba	3,52	1,14	3,09	1,23
Total Territorial	3,51	0,47	3,15	0,43
Cauca	3,50	0,97	2,91	1,13
Bolívar	3,50	2,13	3,11	2,01
Huila	3,46	1,22	3,30	1,02
Bogotá D.C.	3,46	0,86	3,21	1,63
Boyacá	3,45	1,26	3,34	0,88
Tolima	3,42	1,17	3,20	1,04
Caquetá	3,41	0,92	3,04	0,49
Cundinamarca	3,40	1,32	2,84	1,11
Valle del Cauca	3,36	1,07	3,10	0,85
Putumayo	3,31	0,00	2,86	0,00
Vaupés	3,27	0,00	2,69	0,00
Archipiélago de San Andrés, Providencia y Santa Catalina	3,27	2,04	2,95	1,28
Guaviare	3,08	0,00	2,91	1,93
Guainía	3,07	0,00	2,48	0,00
Casanare	3,05	2,09	2,89	1,22

Fuente: DANE. Encuesta sobre Ambiente y Desempeño Institucional Departamental -EDID.

Anexo I
Liderazgo 2008. Resultados por entidad territorial.

ENTIDAD TERRITORIAL	RESULTADO 2008	cve 2008
Chocó	3,74	0,00
Nariño	3,63	1,10
Quindío	3,60	0,94
Vichada	3,51	0,00
Arauca	3,50	0,55
Atlántico	3,50	1,53
Risaralda	3,48	1,35
La Guajira	3,43	1,94
Norte de Santander	3,43	1,16
Amazonas	3,43	0,00
Magdalena	3,42	1,01
Santander	3,34	2,76
Antioquia	3,33	1,83
Sucre	3,33	1,29
Cauca	3,32	1,08
Meta	3,32	1,68
Bolívar	3,31	1,99
Huila	3,31	1,57
Cesar	3,29	1,90
Boyacá	3,27	1,25
Total Territorial	3,27	0,49
Bogotá D.C.	3,25	0,96
Caquetá	3,24	0,89
Córdoba	3,23	1,32
Tolima	3,20	1,60
Caldas	3,17	1,25
Putumayo	3,13	0,00
Valle del Cauca	3,10	1,20
Cundinamarca	3,08	1,42
Archipiélago de San Andrés, Providencia y Santa Catalina	3,08	2,17
Vaupés	2,99	0,00
Guainía	2,96	0,00
Casanare	2,90	2,13
Guaviare	2,79	0,00

Fuente: DANE. Encuesta sobre Ambiente y Desempeño Institucional Departamental –EDID.

Anexo J

Credibilidad en las Competencias 2008. Resultados por entidad territorial.

ENTIDAD TERRITORIAL	RESULTADO 2008	cve 2008	RESULTADO 2007	cve 2007
Antioquia	4,06	1,58	3,22	0,65
Nariño	4,06	1,11	3,14	0,67
Arauca	4,03	0,57	3,27	0,11
Cesar	4,03	1,47	3,13	0,69
Quindío	4,01	1,01	3,27	0,47
Norte de Santander	3,98	0,83	2,99	0,64
Risaralda	3,94	1,43	3,23	1,22
Atlántico	3,91	1,58	3,12	0,88
Santander	3,84	4,08	3,25	0,72
Magdalena	3,83	1,11	3,09	0,69
Vichada	3,82	0,00	2,86	0,00
La Guajira	3,81	3,35	2,91	0,89
Córdoba	3,80	1,27	2,99	0,76
Sucre	3,78	1,49	2,96	0,88
Total Territorial	3,75	0,58	3,06	0,18
Meta	3,74	1,38	3,11	0,80
Cundinamarca	3,72	1,67	3,02	0,57
Bolívar	3,69	2,72	3,00	1,02
Cauca	3,68	1,19	2,91	0,78
Bogotá D.C.	3,68	1,07	3,07	0,47
Amazonas	3,64	0,00	2,90	0,00
Tolima	3,64	1,24	3,09	0,62
Boyacá	3,63	1,55	3,18	0,51
Valle del Cauca	3,63	1,30	3,08	0,48
Caldas	3,63	1,45	3,23	0,85
Huila	3,62	1,29	3,15	0,64
Chocó	3,62	0,00	2,75	0,72
Caquetá	3,57	1,10	3,05	0,28
Vaupés	3,55	0,00	2,88	0,00
Putumayo	3,48	0,00	2,86	0,00
Archipiélago de San Andrés, Providencia y Santa Catalina	3,45	2,64	2,95	0,71
Guaviare	3,37	0,00	2,90	0,60
Casanare	3,19	2,51	3,03	0,63
Guainía	3,18	0,00	2,78	0,00

Fuente: DANE. Encuesta sobre Ambiente y Desempeño Institucional Departamental –EDID.

CAQUETÁ

Anexo K

Rendición de Cuentas de la Administración 2008. Resultados por entidad territorial.

ENTIDAD TERRITORIAL	RESULTADO 2008	cve 2008	RESULTADO 2007	cve 2007
Quindío	4,16	0,77	2,66	0,46
Arauca	4,07	0,45	2,74	0,12
Chocó	4,06	0,00	2,86	0,76
Risaralda	3,98	1,08	2,75	1,10
Nariño	3,95	0,94	2,71	0,70
Atlántico	3,89	1,35	2,78	1,08
Norte de Santander	3,83	1,04	2,80	0,59
Vichada	3,83	0,00	2,78	0,00
Magdalena	3,78	1,01	2,93	0,67
Huila	3,70	1,12	2,72	0,83
Antioquia	3,69	1,84	2,75	0,72
Bogotá D.C.	3,67	0,87	2,70	0,52
La Guajira	3,66	2,03	2,92	0,86
Córdoba	3,66	1,36	2,83	0,79
Cesar	3,64	2,43	2,77	0,73
Sucre	3,64	1,31	2,90	0,86
Amazonas	3,64	0,00	2,97	0,00
Total Territorial	3,62	0,49	2,75	0,19
Caldas	3,60	1,32	2,70	0,84
Boyacá	3,59	1,15	2,61	0,63
Meta	3,59	1,66	2,77	0,88
Santander	3,57	3,18	2,81	0,89
Tolima	3,53	1,42	2,80	0,78
Cauca	3,53	1,02	2,73	0,54
Caquetá	3,51	0,86	2,88	0,34
Bolívar	3,51	2,16	2,74	0,98
Cundinamarca	3,49	1,42	2,78	0,56
Valle del Cauca	3,37	1,16	2,84	0,49
Putumayo	3,31	0,00	2,83	0,00
Archipiélago de San Andrés, Providencia y Santa Catalina	3,30	2,16	2,77	0,70
Vaupés	3,19	0,00	2,89	0,00
Casanare	3,13	2,01	3,00	0,60
Guaviare	2,99	0,00	2,97	0,68
Guainía	2,97	0,00	2,78	0,00

Fuente: DANE. Encuesta sobre Ambiente y Desempeño Institucional Departamental –EDID.

ANEXO ESTADÍSTICO

**Anexo 1
IPC según ciudades
2007 - 2008**

Ciudad	Ponderación	2007			2008		
		Índice	Variación	Contribución	Índice	Variación	Contribución
Nacional	100,00	177,97	5,7	5,69	191,63	7,7	7,67
Medellín	12,91	179,05	6,7	0,86	192,82	7,7	1,00
Barranquilla	5,46	185,34	6,6	0,37	199,79	7,8	0,44
Bogotá	46,07	175,29	5,6	2,53	188,41	7,5	3,40
Cartagena	2,75	185,58	7,2	0,20	200,75	8,2	0,23
Manizales	2,19	175,79	5,5	0,12	186,48	6,1	0,13
Montería	1,16	187,70	5,7	0,07	201,95	7,6	0,09
Neiva	1,28	181,32	6,4	0,08	200,95	10,8	0,14
Villavicencio	1,32	180,45	6,0	0,08	194,98	8,1	0,11
Pasto	1,74	180,55	2,6	0,05	194,72	7,9	0,14
Cúcuta	2,36	184,15	5,2	0,13	202,27	9,8	0,24
Pereira	3,66	180,29	5,8	0,21	193,28	7,2	0,27
Bucaramanga	4,55	188,01	5,7	0,27	203,44	8,2	0,39
Cali	14,55	175,29	5,0	0,72	188,59	7,6	1,09

Fuente: DANE

**Anexo 2
ICCV según ciudades
2007 - 2008**

Ciudad	2007				2008			
	Índice	Variación	Contribución	Participación	Índice	Variación	Contribución	Participación
Nacional	169,31	4,2	4,23	100,00	178,27	5,3	5,29	100,00
Medellín	167,71	3,4	0,41	9,64	175,24	4,5	0,53	10,00
Barranquilla	155,57	2,5	0,07	1,60	161,45	3,8	0,10	1,90
Bogotá	169,33	4,1	1,94	45,79	178,87	5,6	2,65	50,00
Cartagena	159,88	4,0	0,07	1,69	171,46	7,2	0,13	2,30
Manizales	175,22	5,3	0,11	2,62	185,65	6,0	0,12	2,30
Popayán	163,20	6,0	0,08	1,94	170,58	4,5	0,06	1,10
Neiva	157,02	4,6	0,10	2,25	161,58	2,9	0,06	1,20
Santa Marta	146,91	3,4	0,06	1,36	155,76	6,0	0,11	1,90
Pasto	176,15	4,7	0,07	1,58	187,09	6,2	0,09	1,70
Cúcuta	178,45	5,3	0,09	2,06	192,58	7,9	0,14	2,90
Armenia	175,61	3,8	0,12	2,72	178,06	1,4	0,04	0,80
Pereira	169,25	2,3	0,07	1,67	179,22	5,9	0,17	3,20
Bucaramanga	176,54	4,7	0,19	4,54	187,22	6,1	0,25	4,60
Ibagué	160,79	4,6	0,13	3,09	170,05	5,8	0,16	3,10
Cali	175,45	5,5	0,73	17,28	184,36	5,1	0,69	13,00

Fuente: DANE

Anexo 3
Mercado laboral, ciudades y áreas metropolitanas
2007 - 2008

Área	Tasa global de participación		Tasa de ocupación		Tasa de desempleo	
	2007	2008	2007	2008	2007	2008
Total 13 ciudades y áreas metropolitanas	61,8	62,6	54,8	55,3	11,4	11,5
Bogotá	64,0	65,5	57,4	58,9	10,4	10,0
Medellín - Valle de Aburrá	59,4	60,8	52,3	52,5	12,1	13,6
Cali - Yumbo	65,4	65,2	58,0	57,3	11,3	12,0
Barranquilla - Soledad	56,8	55,4	50,3	49,4	11,4	10,9
Bucaramanga, Girón, Piedecuesta y Floridablanca	59,2	62,5	53,4	56,6	9,7	9,5
Manizales y Villa María	55,7	55,2	48,3	47,2	13,3	14,5
Pasto	62,8	62,5	54,0	53,7	14,0	14,1
Pereira, Dos Quebradas y La Virginia	58,0	58,8	50,2	50,7	13,5	13,8
Cúcuta, Villa del Rosario, Los Patios y El Zulia	61,1	61,3	54,4	55,6	10,9	9,3
Ibagué	67,8	69,1	57,1	55,6	15,7	19,4
Montería	63,6	67,5	55,6	58,8	12,6	12,9
Cartagena	57,7	53,0	49,8	46,6	13,7	12,0
Villavicencio	63,8	64,7	57,0	57,6	10,7	11,0

Fuente: DANE

Anexo 4 Exportaciones no tradicionales según departamentos de origen 2007 - 2008

Departamento de origen	Miles de dólares		Variación	Contribución a la variación	Participación 2008
	2007 ^P	2008 ^P			
Total	15.784.311	17.623.072	11,6	11,65	100,00
Antioquia	3.687.719	3.732.327	1,2	0,28	21,18
Bogotá, D.C.	2.938.033	3.298.328	12,3	2,28	18,72
Cundinamarca	2.140.043	2.171.777	1,5	0,20	12,32
Valle del Cauca	2.029.539	2.156.853	6,3	0,81	12,24
Bolívar	1.137.674	1.320.782	16,1	1,16	7,49
Atlántico	1.158.739	1.269.747	9,6	0,70	7,21
Norte de Santander	628.840	1.244.479	97,9	3,90	7,06
Caldas	456.952	540.192	18,2	0,53	3,07
Santander	330.077	471.363	42,8	0,90	2,67
Magdalena	316.769	275.346	-13,1	-0,26	1,56
Risaralda	159.463	165.995	4,1	0,04	0,94
Boyacá	130.934	165.545	26,4	0,22	0,94
Cauca	140.684	148.194	5,3	0,05	0,84
Córdoba	86.214	135.126	56,7	0,31	0,77
Sucre	79.896	126.757	58,7	0,30	0,72
Chocó	45.729	93.214	103,8	0,30	0,53
Cesar	172.197	76.780	-55,4	-0,60	0,44
Amazonas	1.200	66.316	*	0,41	0,38
Nariño	59.537	55.885	-6,1	-0,02	0,32
Tolima	25.495	31.821	24,8	0,04	0,18
La Guajira	6.318	26.170	314,2	0,13	0,15
Quindío	24.469	25.941	6,0	0,01	0,15
Meta	5.755	12.830	122,9	0,04	0,07
Huila	7.225	5.806	-19,6	-0,01	0,03
Arauca	13.547	3.123	-76,9	-0,07	0,02
San Andrés	722	824	14,1	0,00	0,00
Casanare	353	482	36,8	0,00	0,00
Guainia	35	379	988,2	0,00	0,00
Vaupés	114	307	168,6	0,00	0,00
Caquetá	16	246	*	0,00	0,00
Putumayo	2	75	*	0,00	0,00
Vichada	0	37	-	0,00	0,00
Guaviare	0	25	-	0,00	0,00
No diligenciado	20	0	-100,0	0,00	0,00

Fuente: DANE - DIAN Cálculos: DANE

- Indeterminado

* Variación superior a 500%

p provisional

Anexo 5
Importaciones según departamentos de destino
2007 - 2008

Departamento	Valor CIF (miles de dólares)		Variación	Contribución a la variación	Participación 2008
	2007 ^p	2008 ^p			
Total	32.897.045	39.668.841	20,6	20,58	100,00
Bogota, D.C.	12.340.923	14.408.344	16,8	6,28	36,32
Antioquia	4.140.326	4.693.453	13,4	1,68	11,83
Valle del Cauca	3.682.612	4.255.688	15,6	1,74	10,73
Cundinamarca	4.247.117	4.134.703	-2,6	-0,34	10,42
Bolívar	2.965.263	3.615.782	21,9	1,98	9,11
Atlántico	2.048.927	2.453.013	19,7	1,23	6,18
Magdalena	295.946	1.312.587	343,5	3,09	3,31
La Guajira	601.315	804.301	33,8	0,62	2,03
Cesar	356.150	782.289	119,7	1,30	1,97
No diligenciado	87	727.037	*	2,21	1,83
Santander	441.273	543.578	23,2	0,31	1,37
Caldas	316.901	336.743	6,3	0,06	0,85
Cauca	284.228	321.558	13,1	0,11	0,81
Nariño	301.422	299.401	-0,7	-0,01	0,75
Risaralda	240.252	258.538	7,6	0,06	0,65
Norte de Santander	178.628	236.009	32,1	0,17	0,59
Boyacá	139.162	167.374	20,3	0,09	0,42
Córdoba	69.113	62.692	-9,3	-0,02	0,16
Huila	26.053	59.086	126,8	0,10	0,15
Tolima	48.705	46.539	-4,4	-0,01	0,12
Arauca	58.752	39.360	-33,0	-0,06	0,10
Casanare	34.664	36.368	4,9	0,01	0,09
Quindío	31.735	34.313	8,1	0,01	0,09
Meta	13.215	16.828	27,3	0,01	0,04
Sucre	6.816	13.627	99,9	0,02	0,03
Amazonas	2.479	3.015	21,7	0,00	0,01
San Andrés	282	2.499	*	0,00	0,01
Putumayo	407	2.150	427,7	0,01	0,01
Vichada	23.666	1.174	-95,0	-0,07	0,00
Chocó	227	388	71,2	0,00	0,00
Caquetá	203	208	2,4	0,00	0,00
Guainía	0	152	-	0,00	0,00
Vaupés	173	42	-75,9	0,00	0,00
Guaviare	24	0	-100,0	0,00	0,00

Fuente: DANE - DIAN Cálculos: DANE

- Indeterminado

* Variación superior a 500%

p provisional

Anexo 6
Sacrificio de ganado vacuno y porcino, según departamentos
2007 - 2008

Departamento	2007		2008		Variación	
	Vacuno	Porcino	Vacuno	Porcino	Vacuno	Porcino
Total general	2.435.571	1.502.360	2.525.481	1.423.125	3,7	-5,3
Antioquia	283.949	401.649	279.851	362.031	-1,4	-9,9
Arauca	9.832	2.144	8.655	10	-12,0	-99,5
Atlántico	216.066	32.446	247.577	37.659	14,6	16,1
Bogotá	504.856	506.309	515.174	491.074	2,0	-3,0
Bolívar	59.402	0	61.315	0	3,2	-
Boyacá	49.380	17.125	40.882	10.076	-17,2	-41,2
Caldas	85.788	47.775	86.019	52.658	0,3	10,2
Caquetá	31.630	7.834	34.968	6.852	10,6	-12,5
Casanare	22.289	4.971	23.338	2.808	4,7	-43,5
Cauca	23.258	4.455	25.151	4.465	8,1	0,2
Cesar	31.038	386	44.289	333	42,7	-13,7
Córdoba	162.373	0	175.124	0	7,9	-
Cundinamarca	113.976	29.953	98.387	10.485	-13,7	-65,0
Chocó	4.750	4.138	3.913	2.179	-17,6	-47,3
Huila	58.678	27.141	65.081	22.978	10,9	-15,3
La Guajira	16.932	7.601	18.452	5.140	9,0	-32,4
Magdalena	30.210	659	33.172	1.361	9,8	106,5
Meta	86.305	28.096	89.193	18.857	3,3	-32,9
Nariño	27.733	30.756	29.258	29.247	5,5	-4,9
Norte de Santander	59.849	3.155	73.446	3.121	22,7	-1,1
Quindío	37.645	36.823	38.734	32.554	2,9	-11,6
Risaralda	36.689	40.531	36.176	60.343	-1,4	48,9
Santander	245.635	24.163	282.783	19.689	15,1	-18,5
Sucre	68.723	0	54.575	0	-20,6	-
Tolima	59.217	31.066	58.545	18.171	-1,1	-41,5
Valle	109.368	213.184	101.423	231.034	-7,3	8,4

Fuente: DANE

Anexo 7

Financiación de vivienda según departamentos

2007 - 2008

Departamento	Valor de créditos individuales de vivienda nueva y lotes con servicios (millones de pesos)		Viviendas nuevas y lotes financiados con servicios		Valor de créditos individuales para compra de vivienda usada (millones de pesos)		Viviendas usadas financiadas	
	2007	2008	2007	2008	2007	2008	2007	2008
	Nacional	1.903.892	2.491.442	48.862	56.497	1.909.495	2.044.579	41.661
Antioquia	221.602	284.400	4.662	5.773	280.485	322.685	5.900	6.026
Atlántico	61.697	79.950	1.126	1.439	67.353	75.081	1.417	1.558
Bogotá D.C.	950.622	1.259.415	26.168	27.895	863.393	836.015	16.753	16.731
Bolívar	20.218	40.865	317	699	37.338	34.289	616	606
Boyacá	17.551	24.615	458	871	21.259	24.086	638	644
Caldas	34.469	37.001	842	821	50.655	52.847	1.460	1.369
Caquetá	1.302	755	26	15	4.126	5.769	126	170
Cauca	11.450	11.601	296	303	17.023	19.165	514	567
Cesar	9.476	16.428	282	476	10.570	13.501	284	320
Córdoba	9.794	16.438	216	287	9.147	17.291	206	315
Cundinamarca	80.506	114.162	2.489	3.475	39.199	58.995	1.080	1.614
Chocó	60	450	2	6	1.071	1.395	32	25
Huila	12.632	22.750	247	488	22.260	32.253	615	880
La Guajira	3.095	2.476	77	58	5.034	7.077	131	189
Magdalena	19.897	16.792	503	377	12.235	17.157	290	410
Meta	26.741	39.537	623	832	31.759	35.407	914	1.008
Nariño	14.615	15.287	370	343	35.498	35.875	925	876
Norte de Santander	18.128	28.533	426	629	26.480	39.191	662	925
Quindío	14.115	17.987	279	414	21.031	22.891	545	617
Risaralda	36.816	52.559	915	1.186	33.306	39.572	775	868
Santander	71.617	100.972	1.557	2.270	84.973	108.962	2.186	2.709
Sucre	4.591	3.380	113	103	7.997	9.902	238	240
Tolima	30.162	24.745	824	644	37.282	48.128	1.048	1.419
Valle del Cauca	228.783	276.497	5.961	6.999	166.171	166.718	3.676	3.471
Arauca	175	222	3	7	1.639	2.207	44	61
Casanare	1.995	2.238	46	54	7.257	7.973	197	198
Putumayo	1.009	457	19	15	3.135	3.002	87	91
San Andrés	267	25	5	1	1.374	2.403	19	26
Amazonas	388	634	7	11	1.403	1.695	29	38
Guainía	0	57	0	2	8.019	953	220	26
Guaviare	0	0	0	0	323	1.170	11	30
Vaupés	24	0	1	0	62	0	2	0
Vichada	95	214	2	4	638	924	21	24

Fuente: DANE

Anexo 8
Transporte urbano según ciudades
2007 - 2008

Ciudad	2007			2008			Variación	
	Vehículos afiliados	Vehículos en servicio	Pasajeros transportados (miles)	Vehículos afiliados	Vehículos en servicio	Pasajeros transportados (miles)	Vehículos afiliados	Vehículos en servicio
Total	50.913	43.158	4.410.473	50.010	42.333	4.302.585	-1,8	-1,9
Armenia	359	329	21.623	360	328	20.415	0,2	-0,4
Cartagena	1.927	1.655	167.631	1.906	1.608	159.798	-1,1	-2,9
Florencia	154	118	8.072	156	120	7.834	0,8	1,8
Ibagué	1.211	1.141	75.684	1.208	1.151	79.921	-0,3	0,9
Montería	189	167	18.065	188	157	16.347	-0,4	-6,0
Neiva	676	593	40.944	685	581	33.536	1,3	-1,9
Pasto	502	479	38.956	502	480	36.376	0,1	0,2
Popayán	671	585	37.117	663	613	36.474	-1,2	4,8
Quibdó	175	126	9.299	175	109	6.549	-0,1	-13,9
Riohacha	67	22	1.861	66	27	2.391	-1,2	22,1
Santa Marta	946	790	129.606	906	737	116.699	-4,2	-6,8
Sincelejo	197	154	11.563	186	133	9.836	-5,7	-13,9
Tunja	510	458	23.562	510	473	24.873	-0,1	3,3
Valledupar	333	210	14.187	312	160	8.894	-6,3	-24,1
Villavicencio	1.022	981	66.179	1.022	973	61.586	-0,0	-0,8
Área metropolitana Bogotá	21.049	17.034	1.883.912	20.602	16.698	1.900.775	-2,1	-2,0
Área metropolitana Pereira	816	754	98.228	799	734	97.512	-2,1	-2,6
Área metropolitana Barranquilla	4.132	3.732	375.021	4.082	3.654	370.838	-1,2	-2,1
Área metropolitana Bucaramanga	2.040	1.963	160.820	2.020	1.944	164.858	-0,9	-0,9
Área metropolitana Cali	5.210	4.105	349.356	4.721	3.749	345.189	-9,4	-8,7
Área metropolitana Cúcuta	2.119	1.795	130.074	2.210	1.859	128.826	4,3	3,6
Área metropolitana Medellín ¹	5.688	5.173	670.965	5.815	5.261	597.581	2,2	1,7
Área metropolitana Manizales	921	794	77.748	918	786	75.477	-0,3	-1,0

Fuente: DANE

(1) No incluye metro

GLOSARIO

Balanza comercial: parte de la balanza de pagos que registra sólo las transacciones de bienes de un país con el resto del mundo, durante un período determinado. Cuando el valor de las importaciones excede el valor de las exportaciones se dice que la balanza comercial está en déficit; cuando ocurre lo contrario, se dice que la balanza comercial tiene superávit.

Canasta: Conjunto de bienes y servicios representativos del consumo final de los hogares. Aquí se encuentran los artículos que más peso de gasto tienen, los que con mayor frecuencia adquieren los hogares, los que presentan una evolución importante en la participación de gastos en los últimos 10 años y, a su vez, presentan las expectativas de crecimiento de la demanda en el mediano y largo plazo.

CIIU, Rev. 3: Clasificación Industrial Uniforme de todas las actividades económicas, revisión 3.

Contribución: permite medir el aporte en puntos porcentuales de cada insumo a la variación mensual, año corrido y doce meses, del total del índice.

Crédito comercial: Son todos los créditos distintos a los de vivienda, de consumo y microcrédito.

Crédito de consumo: el otorgado a personas naturales cuyo objeto sea financiar la adquisición de bienes de consumo o el pago de servicios para fines no comerciales o empresariales, independientemente de su monto.

Crédito de vivienda: el otorgado a personas naturales, destinado a la adquisición de vivienda nueva o usada, o a la construcción de vivienda individual, independientemente de su monto.

CUODE: Clasificación Según Uso o Destino Económico – codificación de las mercancías según el fin económico al cual serán destinadas, es decir, bienes de capital, intermedios y de consumo.

Desocupados (D): son las personas que en la semana de referencia se encontraban en una de las siguientes situaciones:

1. Desempleo abierto: sin empleo en la semana de referencia e hicieron diligencias en el último mes y tenían disponibilidad.
2. Desempleo oculto: sin empleo en la semana de referencia y no hicieron diligencias en el último mes, pero si en los últimos 12 meses; tienen una razón válida de desaliento y, disponibilidad.

Exportación: es la salida, con destino a otro país o zona franca industrial colombiana, de mercancías que hayan tenido circulación libre o restringida en el territorio aduanero colombiano. La exportación se registra estadísticamente cuando la aduana ha realizado el cierre del documento de exportación.

Exportaciones tradicionales: café, petróleo y sus derivados, carbón y ferróniquel.

Formación bruta de capital: es un componente de la demanda final. Aparece en todos los cuadros de la oferta y demanda y, además, en las cuentas de acumulación y financiación de capital. Este concepto incluye la formación bruta de capital fijo, la variación de existencias y, la adquisición menos disposición de objetos valiosos.

Ganado porcino: se refiere concretamente a la especie de los cerdos, los cuales hacen parte de la raza menor.

Ganado vacuno: conjunto de animales de la especie bovina que se crían para la explotación. Hace parte de las especies de raza mayor (150 kilos o más).

Gasto de funcionamiento: se relaciona con las erogaciones en que debe incurrir el Estado para cumplir su función básica, dentro de las cuales se destacan la remuneración a los asalariados y, la compra de bienes y servicios.

Gasto de capital: es el incremento en el acervo de riqueza expresado en una acumulación de bienes, producida por un flujo monetario, lo que supone un cambio en la composición de activos líquidos a fijos. El gasto de capital puede estar orientado a la formación bruta de capital fijo o a la transferencia de capital.

Grupo de gasto: es el nivel más general de la estructura del IPC. Corresponde, en concepto y naturaleza, a las agregaciones del gasto en término de los propósitos de uso que hace el consumidor. Entre ellos se encuentran: alimentos, vivienda, vestuario, salud, educación, diversión y esparcimiento, transporte y comunicaciones y, gastos varios.

ICCV: es un instrumento estadístico que permite conocer el cambio porcentual promedio de los precios de los principales insumos requeridos para la construcción de vivienda, en dos periodos de tiempo.

Importaciones: es la introducción legal de mercancías procedentes de otros países o de una zona franca industrial colombiana al resto del territorio aduanero nacional. Estas cifras se producen según la fecha de presentación de las declaraciones de importación ante las entidades financieras autorizadas para recaudar los tributos aduaneros.

Índice: expresión numérica que acumula las variaciones porcentuales observadas.

Informalidad: según PREALC-78, operativamente se consideran trabajando en el sector informal las personas que cumplan las siguientes características:

- Los empleados y obreros que laboren en establecimientos, negocios o empresas que ocupen hasta diez personas en todas sus agencias y sucursales.
- Los trabajadores familiares sin remuneración.
- Los empleados domésticos.
- Los trabajadores por cuenta propia, excepto los independientes profesionales.
- Los patrones o empleadores en empresas de diez trabajadores o menos.

Ingresos tributarios: son la parte de los ingresos corrientes que el Estado recibe a manera de transferencia, es decir sin que por ella se genere obligación alguna para éste, derivada de los pagos de impuestos de los contribuyentes, ya sean éstos personas naturales o jurídicas; los ingresos tributarios suelen clasificarse como directos e indirectos.

Ingresos no tributarios: son la parte de los ingresos corrientes que el Estado percibe como provenientes de intereses y excedentes financieros y del cobro derechos, tasas, contribuciones, multas, rentas contractuales y la producción y venta de bienes y servicios; estos últimos a través de las empresas del Estado.

IPC: es un número que resume las variaciones de los precios de una canasta de bienes, la cual se supone que es representativa del consumo de una familia promedio. El índice es un promedio ponderado de los precios de todos los bienes que componen la canasta. El IPC es el principal instrumento para la cuantificación de la inflación.

Licencia: es el acto por el cual la entidad autoriza la construcción o demolición y la ubicación o parcelación de predios en las áreas urbanas, suburbanas y rurales con base en las normas urbanísticas y/o arquitectónicas y especificaciones técnicas vigentes.

Ocupados (O): son las personas que durante el período de referencia se encontraban en una de las siguientes situaciones:

- Trabajó por lo menos una hora remunerada en dinero o en especie en la semana de referencia.

- Los que no trabajaron en la semana de referencia, pero tenían un trabajo.
- Trabajadores familiares sin remuneración que trabajaron en la semana de referencia por lo menos una hora.

País de destino: es aquel conocido en el momento del despacho como el último país en que los bienes serán entregados.

País de origen: es aquel donde se cultivaron los productos agrícolas, se extrajeron los minerales o se fabricaron los artículos manufacturados total o parcialmente, pero en este último caso el país de origen es el que ha completado la última fase del proceso de fabricación para que el producto adopte su forma final.

Participación: es el porcentaje de explicación de la contribución de cada insumo, subgrupo y grupo de costo en la variación del índice total.

Población económicamente activa (PEA): también se le llama fuerza laboral y esta conformada por las personas en edad de trabajar que trabajan o están buscando empleo.

Población económicamente inactiva (PEI): comprende a todas las personas en edad de trabajar que no participan en la producción de bienes y servicios porque no necesitan, no pueden o no están interesadas en tener actividad remunerada. A este grupo pertenecen los estudiantes, amas de casa, pensionados, jubilados, rentistas, inválidos, personas que no les llama la atención o creen que no vale la pena trabajar, y trabajadores familiares sin remuneración que se encuentran laborando menos de 15 horas semanales.

Población en edad de trabajar (PET): está conformada por las personas de 12 años y más en las zonas urbanas, y de 10 años y más en las zonas rurales. Se divide en población económicamente activa y población económicamente inactiva.

Población total (PT): está constituida por la población civil no institucional residente en hogares particulares. Se estima por proyecciones con base en los resultados proyectados de los censos de población.

Ponderaciones: participación porcentual que tiene cada elemento dentro de una unidad.

PREALC: Programa Regional de Empleo para América Latina y el Caribe.

Producto Interno Bruto (PIB): es el total de bienes y servicios producidos en un país durante un período de tiempo determinado. Incluye la producción generada por nacionales residentes en el país y por extranjeros residentes en el país, y excluye la producción de nacionales residentes en el exterior.

Rama de actividad económica: es la suma de los establecimientos que tiene como producción característica un grupo homogéneo de productos.

Subempleo (S): son ocupados que consideran inadecuado el empleo que poseen por:

1. Insuficiencia de horas: ocupados que desean trabajar más horas ya sea en su empleo principal o secundario, y tienen una jornada inferior a 48 horas semanales.
2. Competencias: ocupados que desean o buscan cambiar su situación de empleo actual para utilizar mejor sus competencias profesionales, y están disponibles para ello.
3. Ingresos: ocupados que desean o buscan cambiar su situación actual de empleo, con objeto de mejorar sus limitados ingresos.

El DANE estableció una clasificación que divide el subempleo en dos: subjetivo y objetivo.

Subempleo subjetivo: se refiere al simple deseo manifestado por el trabajador de mejorar sus ingresos, el número de horas trabajadas o tener una labor más propia de sus competencias personales.

Subempleo objetivo: comprende a quienes tienen el deseo pero además han hecho una gestión para materializar su aspiración y está en disposición de efectuar el cambio.

Tasa de desempleo: es la relación porcentual entre el número de personas que están buscando trabajo (D), y el número de personas que integran la fuerza laboral (PEA).

Tasa de ocupación: es la relación porcentual entre la población ocupada (OC) y el número de personas que integran la población en edad de trabajar (PET).

Tasa de subempleo: es la relación porcentual de la población ocupada que manifestó querer y poder trabajar más horas a la semana (PS) y el número de personas que integran la fuerza laboral (PEA).

Tasa global de participación: es la relación porcentual entre la población económicamente activa y la población en edad de trabajar. Este indicador refleja la presión de la población en edad de trabajar sobre el mercado laboral.

Valor agregado: Es el mayor valor creado en el proceso de producción por efecto de la combinación de dos factores. Se obtiene como diferencia entre el valor de la producción bruta y los consumos intermedios empleados.

Valor CIF (Cost, Insurance, Freight, es decir, costo, seguro y flete): es el precio total de la mercancía, incluyendo en su valor los costos por seguros y fletes.

Valor FOB (Free on board): corresponde al precio de venta de los bienes embarcados a otros países, puestos en el medio de transporte, sin incluir valor de seguro y fletes.

Variaciones: es la variación promedio de precios que se obtiene como el relativo de un número índice en dos periodos de tiempo.

Variación acumulada en lo corrido del año: variación porcentual calculada entre lo transcurrido desde enero hasta el mes de referencia del año, y lo transcurrido en igual período del año inmediatamente anterior.

Variación anual: variación porcentual calculada entre el mes del año en referencia y el mismo mes del año inmediatamente anterior.