

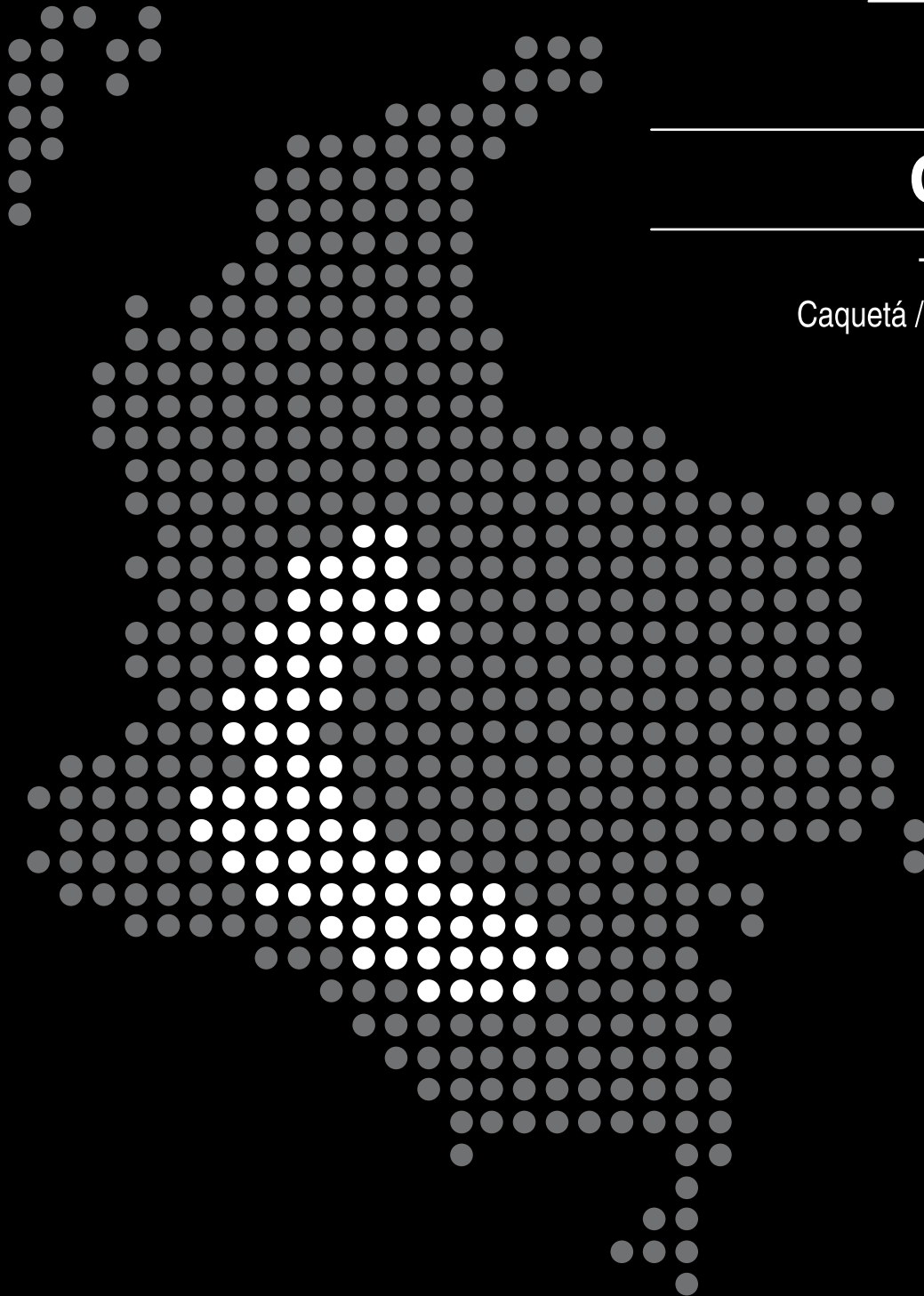

Boletín Económico Regional

Centro

Tolima / Huila /
Caquetá / Cundinamarca



FECHA DE PUBLICACIÓN: marzo de 2012.

PALABRAS CLAVE DEL BOLETÍN ECONÓMICO REGIONAL: Tolima, Huila, Cundinamarca, Caquetá, agricultura, sistema financiero.

Las opiniones y posibles errores son responsabilidad exclusiva de los autores y no comprometen al Banco de la República ni a su Junta Directiva.

TABLA DE CONTENIDO

PANORAMA ECONÓMICO.....	3
I. AGROPECUARIO, SILVICULTURA Y PESCA.....	4
II. MINERÍA *	
III. INDUSTRIA *	
IV. COMERCIO EXTERIOR.....	11
V. CONSTRUCCIÓN E INMOBILIARIO.....	15
VI. COMERCIO.....	20
VII. TRANSPORTE Y TURISMO.....	21
VIII. SISTEMA FINANCIERO.....	22
IX. MERCADO LABORAL.....	26
X. PRECIOS.....	28
XI. MOVIMIENTO DE SOCIEDADES.....	30
XII. OTRAS VARIABLES ECONÓMICAS.....	31
XIII. CONSIDERACIONES FINALES.....	39

* El Boletín Económico Regional Centro no contempla información para estos capítulos en la presente publicación.

PANORAMA ECONÓMICO

La actividad económica en los departamentos que conforman la Región Central fue favorable durante el año 2011. De esta manera, los principales indicadores por ramas de actividad, tales como: agropecuario, financiero, comercio exterior, construcción e inversión en sociedades, entre otros, arrojaron resultados positivos.

En la actividad agrícola, cultivos como el arroz lograron resultados favorables en la cosecha del primer semestre, al mejorar los rendimientos por hectárea a los del año precedente. En el segundo semestre, las producciones por hectárea disminuyeron a causa de la reducida luminosidad, la cual produjo que el grano no lograra un llenado adecuado. En el maíz, se incrementó el área en el segundo semestre; sin embargo, se presentaron problemas fitosanitarios que pueden mermar la productividad.

El valor de las exportaciones en la región creció anualmente a una tasa de 9,8%. Sobresalen los incrementos presentados en Huila (37,3%) y Tolima (22,1%), mientras que en Cundinamarca hubo reducción de 3,1%. El avance de las exportaciones se explica por la venta de productos tradicionales tales como café y petróleo. En tanto que las exportaciones no tradicionales decrecieron 1,3%. Por su parte, la importación de bienes mostró un crecimiento de 41,3%, donde la mayor contribución se registró en el grupo de maquinaria y equipo del sector industrial.

La actividad edificadora, medida a través del área licenciada, registró un comportamiento destacado en la zona, con un crecimiento anual de 55,9% superior al observado en el agregado nacional. En términos relativos predominó la construcción de vivienda y el incremento por departamentos fue de 44,4% en Cundinamarca, 95,1% en el Huila, 56,1% en el Tolima y 86,5% en Caquetá.

Las captaciones del sector financiero presentaron en la región un saldo de \$7.019.395 millones, al aumentar anualmente 14,7%. La mayor contribución a la anterior variación la registró Cundinamarca con 8,1 puntos porcentuales, seguida por Huila y Tolima. Por su parte, las operaciones de colocación continuaron mostrando resultados destacados, con tasas de crecimiento superiores a las registradas un año atrás. En estos términos, el saldo de la cartera se situó en \$9.351.503 millones, con una variación anual de 26,8%.

I. AGROPECUARIO, SILVICULTURA Y PESCA

AGRICULTURA

➤ ARROZ

En octubre se terminó de recolectar la cosecha arrocerá del primer semestre de 2011, obteniéndose rendimientos y volúmenes de producción superiores a los del año precedente. Por su parte, las siembras correspondientes al segundo semestre avanzaron sustancialmente, propiciadas por la abundancia del recurso hídrico. Estas finalizaron en noviembre, y de acuerdo con la Encuesta de Arroz Mecanizado II semestre de 2011, que realizan el DANE y Fedearroz, alcanzaron un área de 52.017 hectáreas, lo que significa un descenso de 6,2% con relación a las 55.437 hectáreas plantadas en igual semestre de 2010; sin embargo, el departamento presentó el área más elevada, con una participación de 34,9% en el contexto nacional.

En el transcurso de diciembre la recolección de arroz en el Tolima fue baja frente a un año atrás; los rendimientos por hectárea disminuyeron a causa de la reducida luminosidad, la cual produjo que el grano no lograra un llenado adecuado (lo que se conoce como vaneamiento). También, se detectaron problemas con bacterias y ácaros en sectores específicos; sin embargo, no se prevé una propagación como la ocurrida en pasadas oportunidades. La recolección de parte sustancial de la cosecha se espera para enero y febrero de 2012.

Gráfico 1

Tolima. Precio mensual del arroz paddy verde y del arroz blanco Diciembre 2009 - 2011

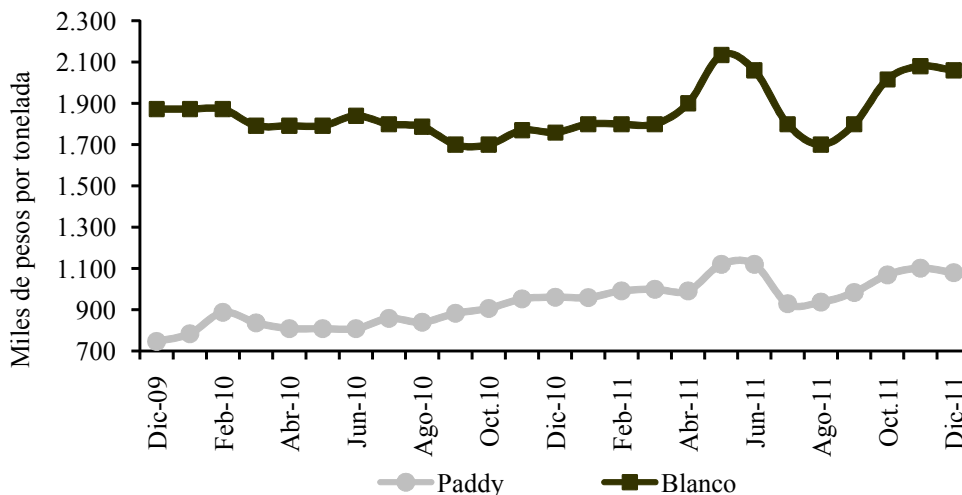

Fuente: Molinos de arroz.

En el trimestre octubre – diciembre de 2011 la cotización del arroz paddy verde experimentó un aumento de 15,2%, con relación a igual lapso de 2010, al pasar la

tonelada de un promedio de \$940.489 a \$1.083.778; entre tanto, el arroz blanco registró un alza de 17,7%, al subir su precio de \$1.743.333 a \$2.052.333.

➤ **MAÍZ**

En octubre concluyeron las siembras para la cosecha del segundo ciclo de producción del año. Cifras preliminares de FENALCE dan cuenta de un crecimiento de la superficie plantada total de 94,8%, al pasar de 21.468 hectáreas en el semestre B de 2010 a 41.822 hectáreas en el actual período, concentrado en el maíz amarillo, el cual se incrementó anualmente en 120,4%; se considera que los rendimientos por hectárea podrán ser de 6,5 toneladas. No obstante, en diciembre se detectaron problemas de enfermedades y virosis en amplias zonas, lo que podría afectar la productividad por unidad de superficie; en este mes, la recolección de maíz se redujo; además, el comportamiento del clima influyó adversamente y se presentaron inconvenientes con las semillas transgénicas al ser afectadas por enfermedades fungosas, ya que no se aplicaron algunos insecticidas al considerarse que no eran necesarios al tratarse de semillas genéticamente modificadas.

Gráfico 2

Tolima. Precio mensual del maíz amarillo y blanco.

Diciembre 2009 - 2011

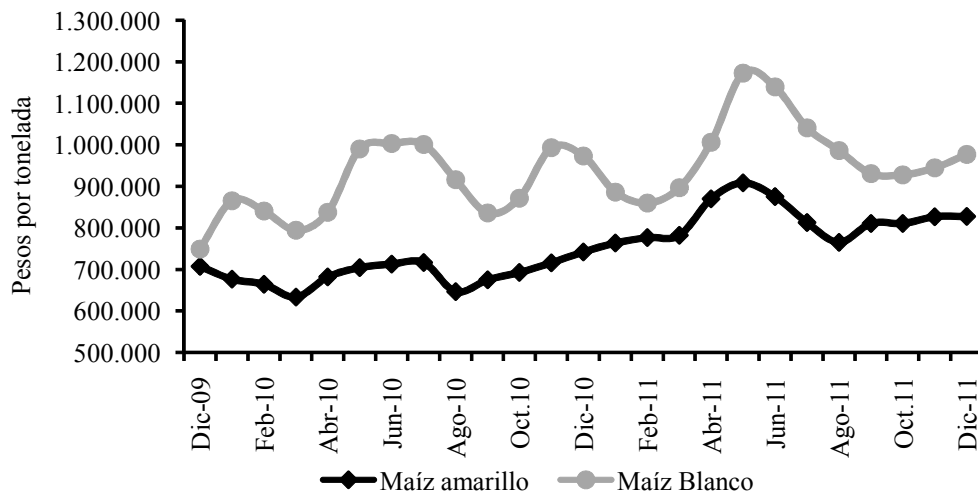

Fuente: Trilladoras, Fenalce, productores de concentrado.

El precio del maíz amarillo alcanzó en la zona un promedio de \$822.034 en el último trimestre de 2011, con un incremento de 14,6% frente a igual período de 2010; por su parte, el maíz blanco registró una cotización de \$950.000, con un alza anual de solo 0,4%.

➤ **SORGO**

Para el sorgo los estimativos del área sembrada en el segundo semestre de 2011 arrojan un total de 2.000 hectáreas, que comparadas con las 5.000 plantadas en igual

lapso de 2010 significan un descenso de 60,0%, debido principalmente a la sustitución por maíz, no obstante que el mercado de la gramínea ha venido registrando estabilidad y está siendo demandado por los productores de alimentos concentrados. El sorgo comenzó a ser cosechado en zonas sembradas tempranamente. Las producciones por hectárea han sido mejores que las obtenidas un año atrás, esperándose un promedio de 5,5 toneladas.

Gráfico 3

Tolima. Precio mensual del sorgo. Diciembre 2009 - 2011

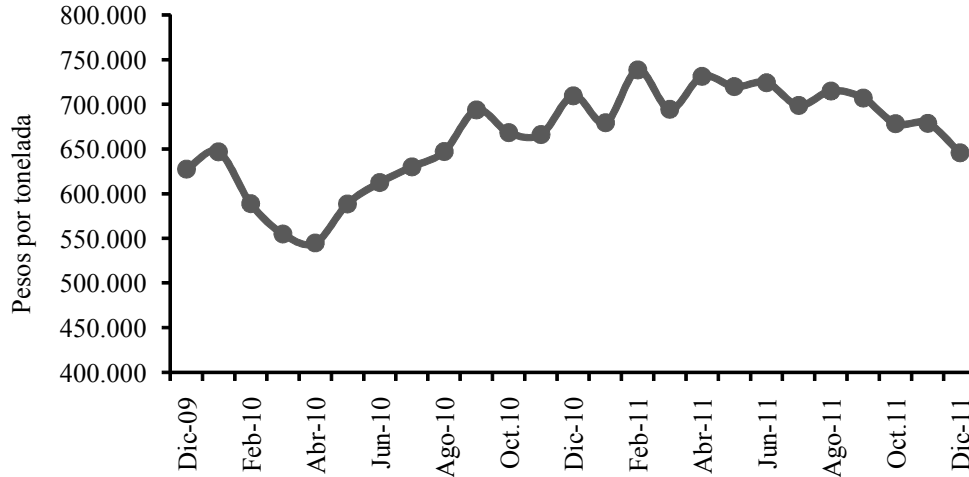

Fuente: BNA, Fenalce, productores de concentrados.

PECUARIO

De acuerdo con la información proporcionada por la Compañía de Ferias y Mataderos del Caquetá (Cofema), que efectúa la mayor parte de la comercialización del ganado del departamento, en diciembre de 2011 la cotización promedio para el ganado bovino macho y hembra alcanzó niveles de \$2.758 y \$2.204 por kilo en pie respectivamente; estos precios muestran aumentos de 9,6% y 10,2% en comparación con el mismo mes de 2010.

Cuadro 1

Florencia. Precio del ganado bovino. diciembre 2010 - 2011

Pesos y porcentajes

Concepto	Fin de diciembre:		Variación
	2010	2011	Porcentual
Macho calidad extra	2.650	2.937	10,8
Macho calidad primera	2.550	2.762	8,3
Macho calidad segunda	2.350	2.575	9,6
Hembra calidad extra	2.200	2.387	8,5
Hembra calidad primera	2.000	2.212	10,6
Hembra calidad segunda	1.800	2.012	11,8

Fuente: Cofema S.A.

Gráfico 4

Florencia. Precio promedio del ganado bovino. Diciembre 2010 - 2011

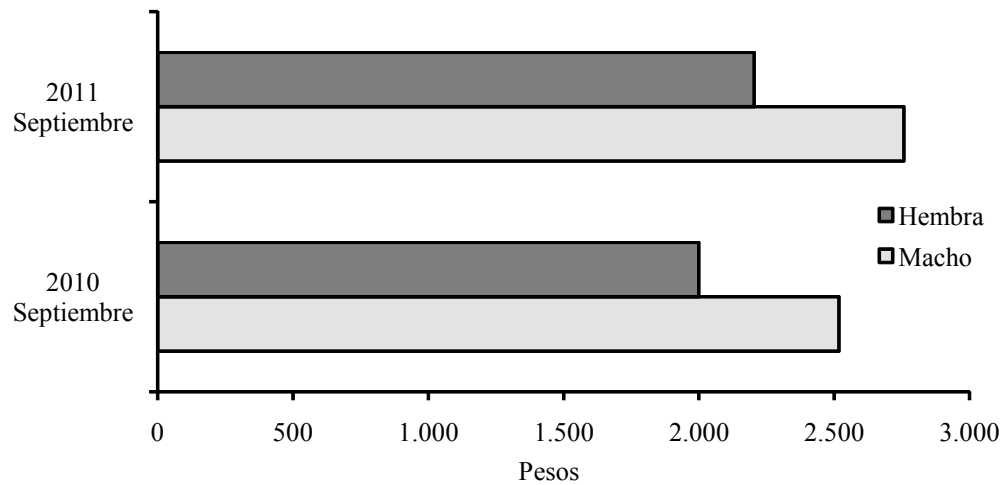

Fuente: Cofema S.A.

Cuadro 2

Florencia. Movimineto de ganado. 2010 - 2011

Concepto	Enero a diciembre:		Variacion anual	
	2010	2011	Absoluta	Porcentual
Bovinos	92.206	93.944	1.738	1,9
Consumo	68.312	73.788	5.476	8,0
Levante	16.461	15.018	-1.443	-8,8
Cria	7.433	5.138	-2.295	-30,9
Porcinos	547	3.548	3.001	548,6

Fuente: Comité de Ganaderos del Caquetá.

Por su parte, las ventas de ganado bovino en pie a otras regiones del interior del país aumentaron en 1.738 cabezas (1,9%) frente al año anterior, al totalizar 92.206 ejemplares. De acuerdo con las estadísticas proporcionadas por el Comité de Ganaderos del Caquetá S.A., se registró un crecimiento de 5.476 cabezas (8,0%) en el ganado con destino al consumo. Por el contrario, las reses orientadas a cría y levante presentaron una contracción de 30,9% y 8,8% respectivamente.

Gráfico 5

Florencia. Movimiento de ganado bovino. 2010 - 2011

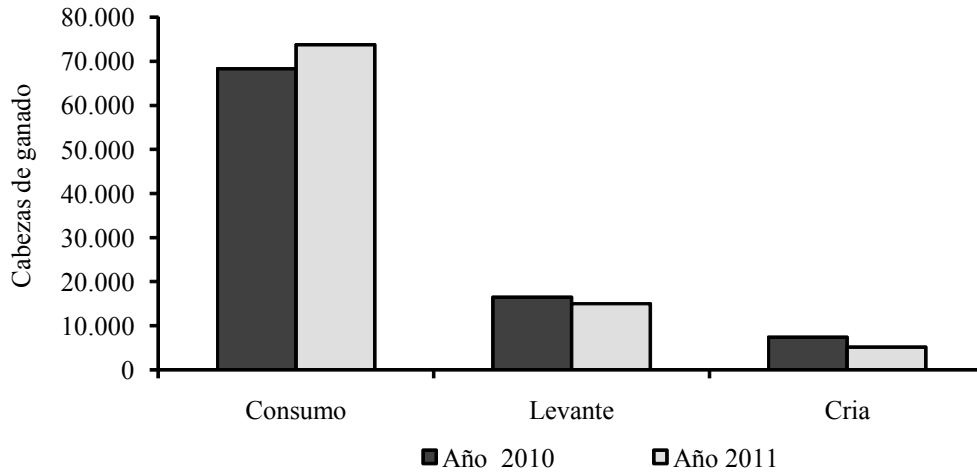

Fuente: Comité de Ganaderos del Caquetá.

Según la información suministrada por la Empresa de Servicios Municipales y Regionales (SER – Regionales), en el transcurso de 2011 el degüello de ganado vacuno en el municipio de Girardot ascendió a 13.429 reses, con un peso total de 6.962 toneladas, lo que representa un aumento de 1.827 reses sacrificadas (15,7%) y 1.179 toneladas (20,4%), en comparación con el resultado obtenido en 2010.

Al desagregar el ganado sacrificado, se observa que la cantidad de machos creció en 1.824 cabezas (18,8%), en tanto que el degüello de hembras aumentó solamente en tres ejemplares (0,2%). Es de señalar que el crecimiento presentado en el sacrificio de ganado se explica en gran medida por la celebración del reinado nacional del turismo, la temporada vacacional en el municipio y el préstamo del servicio de matadero a algunos comercializadores del municipio de Melgar (Tolima).

Cuadro 3

Girardot. Sacrificio de ganado vacuno, por sexo. 2010 - 2011

Concepto	Enero a diciembre:		Variación	
	2010	2011	Absoluta	Porcentual
Total degüello bovinos (cabezas)	11.602	13.429	1.827	15,7
Machos	9.711	11.535	1.824	18,8
Hembras	1.891	1.894	3	0,2
Total peso de bovinos (kilos)	5.782.510	6.961.714	1.179.204	20,4
Machos	4.943.863	6.101.890	1.158.027	23,4
Hembras	838.647	859.824	21.177	2,5

Fuente: Empresa de Servicios Municipales y Regionales (SER - Regionales).

CRÉDITOS DEL FONDO PARA EL FINANCIAMIENTO DEL SECTOR AGROPECUARIO (FINAGRO)

El Fondo para el Financiamiento del Sector Agropecuario (Finagro), aprobó durante 2011 un total de 21.759 solicitudes de crédito para el departamento del Tolima por un valor de \$368.666 millones, lo que corresponde a un incremento de 1.201 solicitudes (5,8%) y un aumento de \$83.359 millones (29,2%) frente al año 2010. Al examinar el uso de los recursos, el 43,6% se empleó en capital de trabajo, donde las actividades más significativas fueron: Producción con 44,1% y comercialización con 39,2%. De otro lado, el 56,4% se dirigió a inversión; dentro de este grupo el 48,7% se destinó a siembras, el 18,3% a compra de animales y el 9,3% a consolidación de pasivos.

Cuadro 4

Región Centro. Valor de los créditos otorgados por el Fondo para el Financiamiento del Sector Agropecuario - Finagro Enero a diciembre 2010 - 2011

Concepto	Millones de pesos							
	Cáqueta		Cundinamarca		Huila		Tolima	
	2010	2011	2010	2011	2010	2011	2010	2011
Total (A+B)	67.393	74.854	275.248	358.168	263.745	220.777	285.307	368.666
A. Capital de trabajo	1.098	2.798	62.117	68.326	96.937	35.712	117.671	160.651
Producción	194	831	28.736	32.651	28.200	19.093	64.882	70.874
Sostenimiento	469	777	6.921	11.964	12.960	13.421	4.711	7.879
Comercialización	25	90	7.094	9.756	44.425	2.913	41.673	62.996
Servicios de apoyo	380	1.100	18.288	12.440	10.424	75	6.165	18.744
Otras actividades rurales	30	0	1.078	1.515	928	210	240	158
B. Inversión	66.295	72.056	213.131	289.842	166.808	185.065	167.636	208.015
Siembras	1.899	5.520	36.743	58.471	59.737	102.856	62.067	101.235
Compra de animales	30.331	52.901	71.846	105.729	19.469	26.295	36.173	38.053
Maquinaria y equipo	465	236	6.925	13.281	4.144	6.078	6.032	16.649
Infraestructura	2.189	3.182	27.007	48.524	13.131	15.474	13.195	18.609
Comercialización	163	933	18.197	16.496	8.819	7.442	5.407	9.227
Servicios de apoyo	0	0	9.939	8.953	9	2.185	669	220
Otras actividades	3.332	2.307	4.293	5.141	4.176	6.086	5.347	4.721
Consolidación de pasivos	27.916	6.977	38.181	33.247	57.323	18.649	38.746	19.301

Fuente: Finagro.

En el Huila, Finagro aprobó entre enero y diciembre de 2011 un total de 25.953 créditos, por una cuantía de \$220.777 millones, con un aumento anual de solo 18 créditos, mientras que el monto de los préstamos se redujo en \$42.968 millones (-16,3%) respecto a la cifra otorgada en 2010. El 16,2% de los créditos se destinó a capital de trabajo y el 83,8% a inversión. En capital de trabajo las actividades más notables fueron: producción con 53,5%, y sostenimiento con 37,6%, mientras que en inversión fueron: siembras con 55,6% y compra de animales con una participación de 14,2%.

En 2011, Finagro concedió en Cundinamarca a un total de 21.944 préstamos por \$358.168 millones, registrando 56 operaciones menos y un aumento en el valor de los créditos de \$82.920 millones (30,1%) frente a 2010. El 19,1% de los créditos se destinó a capital de trabajo y el 80,9% a inversión; dentro del primer grupo las líneas más representativas fueron: producción, con una participación de 47,8%, y servicios de apoyo con 18,2%. En la distribución del financiamiento correspondiente a inversión se empleó el 36,5% para compra de ganado y a siembras el 20,2%.

Gráfico 6

**Region Centro. Valor de los créditos concedidos por Finagro, según departamentos
Enero a diciembre 2010 - 2011**

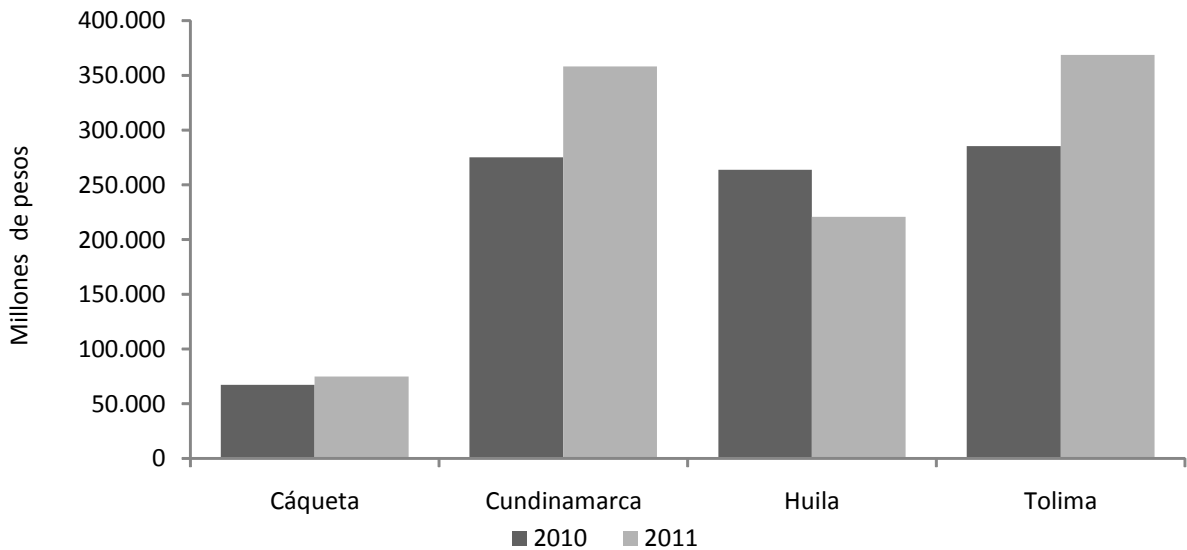

Fuente: Finagro.

Para el Caquetá, los créditos otorgados por Finagro en 2011 totalizaron 2.982 operaciones por \$74.854 millones, valor superior en 11,1% al del año 2010. El monto aprobado se destinó en 96,3% a inversión y el resto a capital de trabajo (3,7%). La distribución de la inversión fue la siguiente: 73,4% se dedicó a la compra de animales especialmente bovinos, el 7,7% a siembras principalmente a renovación de cafetales y siembra de cacao, el 4,4% se orientó a la construcción de infraestructura especialmente pecuaria, el 3,2% a otras actividades como compra de tierras, el 9,7% se orientó a la consolidación de pasivos, el 1,3% a comercialización y el restante 0,3% a la compra de maquinaria y equipo.

IV. COMERCIO EXTERIOR¹

EXPORTACIONES

El agregado de las exportaciones del departamento del Tolima en 2011 totalizó US\$339 millones FOB, lo que implica un crecimiento anual de 22,1%, explicado por la dinámica de las ventas de materias primas tradicionales (25,3%), favorecida por el elevado comportamiento de los precios internacionales de los mismos, en tanto que los denominados productos “menores” mostraron una contracción de 10,2%. Al interior de los bienes “mayores”, los aceites crudos de petróleo lideraron la generación de divisas al facturar US\$216 millones, cifra superior en 23,9% a la de un año atrás; similar trayectoria se observó en café sin tostar ni descafeinar al crecer 28,3% y cerrar transacciones por US\$101 millones.

La caída de las exportaciones tradicionales obedeció a la reducción de las ventas de productos manufacturados, en especial de alimentos, bebidas y tabaco, y en particular de extractos, esencias y concentrados de café. Por su parte, el renglón de textiles y prendas de vestir descendió 4,9%. Es de destacar el avance de las exportaciones del sector agropecuario (48,4%), lideradas por gallos y gallinas por US\$1.9 millones. El principal socio comercial fue Estados Unidos al participar con 52,5% del total, seguido por Trinidad y Tobago (11,7%) y Holanda (6,2%).

En el año 2011, las exportaciones del Huila totalizaron US\$1.015 millones, superiores en US\$276 millones (37,3%) a las realizadas el año precedente. Este resultado obedece a la evolución presentada por las exportaciones tradicionales, al pasar de US\$727 millones a US\$1.001 millones, debido específicamente al alza en las ventas de café sin tostar ni descafeinar en US\$171 millones (52,8%) y de petróleo en US\$103 millones (25,6%).

La venta de productos no tradicionales registró una tendencia positiva al crecer 17,5%, jalonada por el sector industrial que aumentó 30,0%, por los renglones de maquinaria y equipo (2.017,3%), al comercializar turbinas de gas de potencia superior a 5.000 kw; la fabricación de sustancias químicas (59,6%) especialmente ácido sulfúrico y carbono de calcio; y alimentos, bebidas y tabaco (23,3%), donde sobresale el filete de tilapia, productos tostados y café descafeinado.

Por su parte, las ventas del sector agropecuario cayeron 53,9%, al comerciar en menor proporción que un año atrás granadilla y cacao crudos en grano, entero o partido. El principal comprador fue Estados Unidos al demandar el 63,8% del valor exportado, en segundo lugar figura Japón (12,2%) y luego España (2,7%).

¹ Información presentada en valores FOB.

Región Centro. Exportaciones totales**Enero a diciembre 2010 - 2011 ^(p)****Miles de dólares FOB**

Descripción	Caquetá		Cundinamarca		Huila		Tolima	
	2010	2011	2010	2011	2010	2011	2010	2011
Total	62	236	1.846.430	1.789.471	738.867	1.014.806	277.291	338.638
Tradicionales	0	0	188.036	152.662	726.887	1.000.734	252.578	316.441
- Café	0	0	2.605	6.482	323.747	494.544	78.364	100.534
- Petróleo, derivados y otros	0	0	185.431	146.180	403.140	506.190	174.214	215.907
No tradicionales	62	236	1.658.394	1.636.809	11.980	14.072	24.713	22.197
Sector agropecuario	8	38	688.840	523.601	1.790	825	2.523	3.745
Sector industrial	54	198	969.554	1.113.208	10.190	13.247	22.190	18.452
- Alimentos, bebidas y tabaco	0	0	45.595	38.493	9.514	11.732	17.120	13.899
- Textiles, prendas de vestir	0	0	24.243	18.087	86	26	1.276	1.214
- Industria maderera	53	198	11.129	9.991	116	16	1	4
- Fabric. papel y sus productos	0	0	119.215	127.613	24	0	9	0
- Fabricación sustancias químicas	0	0	385.733	510.315	162	258	3.007	2.711
- Minerales no metálicos	0	0	100.839	122.961	104	38	521	264
- Metálicas básicas	0	0	8.164	8.596	97	0	0	0
- Maquinaria y equipo	1	0	129.476	170.962	54	1.148	252	344
- Otras	0	0	145.160	106.190	33	29	4	16

^(p) Cifras provisionales.

Fuente: DANE - DIAN. Cálculos Centro Regional de Estudios Económicos, Ibagué. Banco de la República.

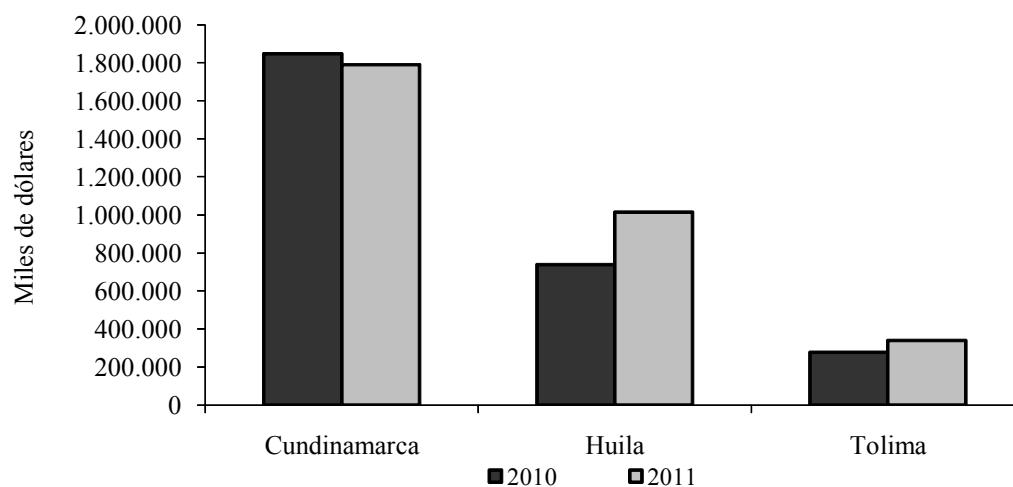
Gráfico 7**Región Centro. Exportaciones totales****Enero a diciembre 2010 - 2011 ^(p)**^(p) Cifras provisionales.

Fuente: DANE - DIAN. Cálculos Centro Regional de Estudios Económicos, Ibagué. Banco de la República.

Entre enero y diciembre de 2011 las exportaciones de los empresarios de Cundinamarca alcanzaron US\$1.789 millones FOB, cifra inferior en 3,1% a la lograda el año anterior, lo que obedeció a la disminución de las ventas internacionales

del sector agropecuario (-24.0%), fundamentalmente por el descenso en la transacción de rosas, claveles, claveles miniaturas frescos cortadas para ramos y flores y capullos frescos. En igual sentido, productos tradicionales como petróleo, derivados y otros, evidenciaron una caída de 21,2%. Por el contrario, las ventas del sector industrial aumentaron 14,8%, donde sobresalieron las sustancias químicas y la maquinaria y equipo. El principal comprador fue E.E.U.U al adquirir el 27,2% del total exportado, seguido por Ecuador (14,1%), Brasil (8,0%) y Venezuela (7,2%).

El departamento del Caquetá en 2011 exportó US\$236 mil en valores FOB, equivalente a un aumento anual de 280,6%. Dicho resultado obedeció en buena medida a derivados de la industria maderera moldurada, adquiridos por Estados Unidos y Francia.

IMPORTACIONES

La adquisición de bienes del exterior por parte los agentes económicos del Tolima, mostró un crecimiento anual de 83,3%, al pasar de US\$37 millones en 2010 a US\$68 en 2011. Tal comportamiento fue jalonado por repuestos para motores eléctricos, partes de turbinas y ruedas hidráulicas, además de tractores, reflejados en el grupo de maquinaria y equipo; seguidos por la compra de cátodos de cobre y níquel bruto sin alea con destino a la industria de metálicas básicas. Los principales países de origen de las importaciones fueron: Brasil (33,4%), Chile (22,1%), República China (7,9%) y Estados Unidos (7,4%).

Durante la vigencia de 2011, las compras externas realizadas por el Huila sumaron US\$81 millones, superiores en 51,7% frente al total de 2010, debido a las mayores transacciones de productos del sector industrial (83,8%), correspondientes fundamentalmente a maquinaria y equipo, en especial aparatos de perforación, al igual que autopulsadas y trituradoras de impacto.

El contraste se presentó en el sector agropecuario al caer en 63,9%, al demandar menos maíz duro amarillo; similar situación presentó el sector minero al contraerse en 83,0%, al reducir la compra de sulfato de bario natural (baritina), como también mármol y travertinos. El principal proveedor del Huila fue Estados Unidos, al participar con 51,5%, en segundo lugar Italia (17,5%) y en tercer puesto Argentina (4,7%).

Región Centro. Importaciones totales**Enero a diciembre 2010 - 2011 ^(p)****Miles de dólares FOB**

Descripción	Caquetá		Cundinamarca		Huila		Tolima	
	2010	2011	2010	2011	2010	2011	2010	2011
Total	7.466	834	3.456.388	4.871.813	53.115	80.552	36.978	67.768
Sector agropecuario	0	0	137.319	226.900	11.375	4.111	2.107	5.027
Sector minero	0	0	11.148	21.486	145	25	105	9
Sector industrial	7.466	832	3.306.381	4.622.176	41.569	76.413	34.758	62.721
- Alimentos, bebidas y tabaco	0	90	131.382	183.531	7.080	855	909	1.699
- Textiles, prendas de vestir	31	57	89.789	142.951	62	671	2.440	4.031
- Industria maderera	265	49	10.372	13.195	432	3.865	47	54
- Fabric. papel y sus productos	17	12	60.015	71.805	1.201	844	558	110
- Fabricación sustancias químicas	1	172	681.274	956.055	2.647	2.610	2.301	2.989
- Minerales no metálicos	1	38	46.183	79.973	64	81	1.138	1.550
- Metálicas básicas	0	0	166.135	206.350	4.241	1.613	7.647	19.359
- Maquinaria y equipo	7.149	404	2.093.084	2.923.087	25.780	65.795	19.593	32.574
- Otras industrias	2	10	28.147	45.229	62	79	125	355
Otras actividades	0	2	1.540	1.251	26	3	8	11

^(p) Cifras provisionales.

Fuente: DANE - DIAN. Cálculos Centro Regional de Estudios Económicos, Ibagué. Banco de la República.

Gráfico 8

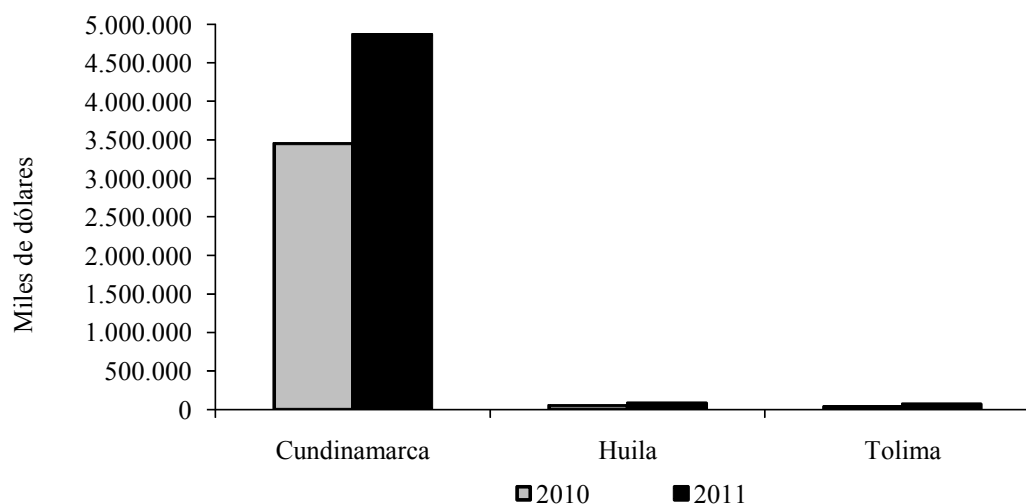
Región Centro. Importaciones totales**Enero a diciembre 2010 - 2011 ^(p)**^(p) Cifras provisionales.

Fuente: DANE - DIAN. Cálculos Centro Regional de Estudios Económicos, Ibagué. Banco de la República.

Las compras al exterior realizadas por empresarios de Cundinamarca totalizaron a diciembre de 2011 US\$4.872 millones FOB, lo que implica un aumento anual de 41%, debido a las mayores adquisiciones de productos para el sector industrial, concretamente de maquinaria y equipo, productos para la fabricación de sustancias químicas, textiles, prendas de vestir y alimentos, bebidas y tabacos. Del mismo modo,

el sector agropecuario presentó un avance de 65,2%, en razón a la importación de frutos agrícolas como: trigo, sorgo, maíz duro amarillo y blanco; además, de carne animal de la especie porcina y filetes de pescado congelados. El país que proporcionó la mayor oferta de productos fue Estados Unidos (17,9%), en segundo lugar China (14,6%), seguido por México (13,5%) y Corea del sur (8,8%).

Las importaciones efectuadas por el Caquetá sumaron US\$834 mil, lo que implica una caída de 88,8% explicada por las menores compras del sector industrial, en particular de maquinaria y equipo (-94,3%). Los principales proveedores internacionales fueron Estados Unidos con 45,6% y República Popular China con 33,9%.

V. CONSTRUCCIÓN E INMOBILIARIO

ÁREA APROBADA

Como se ha mencionado en boletines anteriores, en el año 2011 la actividad edificadora, medida a través del área licenciada, registró un comportamiento destacado en la Región Centro², toda vez que se logró un crecimiento anual de 55,9%, superior al 33,9% observado en el agregado nacional para los 77 municipios referenciados en la investigación del DANE. En términos relativos, predominó la construcción de vivienda (86,8%). El incremento para los departamentos de la región fue: Cundinamarca 593.597 M² (44,4%), Huila 344.443 M² (95,1%), Tolima 222.556 M² (56,1%) y Caquetá 32.527 M² (86,5%).

Vale señalar que el área de 619.329 M² legalizada en 2011 en el Tolima es la más alta registrada en los últimos años, al punto que ocupó el noveno lugar dentro de los 26 departamentos indagados por el DANE; este resultado significó un incremento de 222.556 M² (56,1%) frente a 2010. La mayor contribución al crecimiento se presentó en la superficie destinada a vivienda, al aumentar anualmente en 162.721 M² (50,6%). Se destaca la edificación de 2.764 unidades de viviendas de interés social (VIS). Hacia otros destinos el área aumentó 79,4%, jalonada por las licencias orientadas al sector comercial (incluidos 50.000 M² del centro comercial Gran Estación).

De manera similar, el departamento del Huila se posicionó en el séptimo lugar a nivel nacional, con un área aprobada para construcción de 706.775 M², superior en 344.443 M² (95,1%) con relación a la superficie licenciada durante la vigencia de 2010. Vale la pena mencionar que el 72,7% se destinó a la construcción de vivienda, cuya variación anual fue significativa al aumentar 123,4%, predominando la vivienda no VIS que pasó de 176.661 M² a 423.715 M², en tanto que la vivienda de interés social

² La regional Centro conformada por los departamentos de Caquetá, Cundinamarca, Huila y Tolima, obtuvo autorización de las curadurías urbanas para edificar 3.327.123 M², superficie que corresponde al 14,0% del área total nacional.

(VIS) se incrementó en 36.957 M² (69,2%). El restante 27,3% del área licenciada correspondió a otros destinos, con una variación anual de 60.432 M² (45,7%), donde los sectores con mayor crecimiento fueron: comercio en 46.498 M², hospital y asistencial 18.785 M² y hoteles 12.512 M².

Cuadro 7

Región Centro. Área por construir según destino económico

Enero a Diciembre 2010 - 2011

Metros cuadrados

Destino	Caquetá		Cundinamarca		Huila		Tolima	
	2010	2011	2010	2011	2010	2011	2010	2011
Total	37.586	70.113	1.337.309	1.930.906	362.332	706.775	396.773	619.329
Vivienda	25.856	30.256	1.220.874	1.805.847	230.092	514.103	321.413	484.134
- Interés Social	5.996	3.572	707.525	1.154.181	53.431	90.388	98.660	180.198
- no Interés Social	19.860	26.684	513.349	651.666	176.661	423.715	222.753	303.936
Otros destinos	11.730	39.857	116.435	125.059	132.240	192.672	75.360	135.195
- Industrial	580	128	12.098	796	1.960	1.905	7.350	2.604
- Oficinas	0	0	1.647	800	2.945	9.443	1.576	4.236
- Bodegas	103	114	5.590	7.638	7.038	7.030	9.866	7.541
- Comercio	825	37.143	45.904	50.362	72.523	119.021	21.655	90.085
- Hoteles	1.080	0	4.980	2.150	1.414	13.926	7.921	6.163
- Educacional	4.757	1.653	20.011	26.259	35.107	6.539	20.535	13.976
- Hospital y asistencial	1.156	0	2.246	12.679	7.026	25.811	4.257	2.724
- Administración pública	3.229	319	5.882	3.378	135	382	290	2.267
- Religioso	0	500	13.388	4.732	3.840	2.481	654	3.825
- Social	0	0	4.162	15.067	252	5.616	0	1.743
- Otros	0	0	527	1.198	0	518	1.256	31

Fuente: DANE.

Gráfico 9

Región Centro. Área licenciada para construcción de vivienda y otros destinos

Enero a Diciembre 2010 - 2011

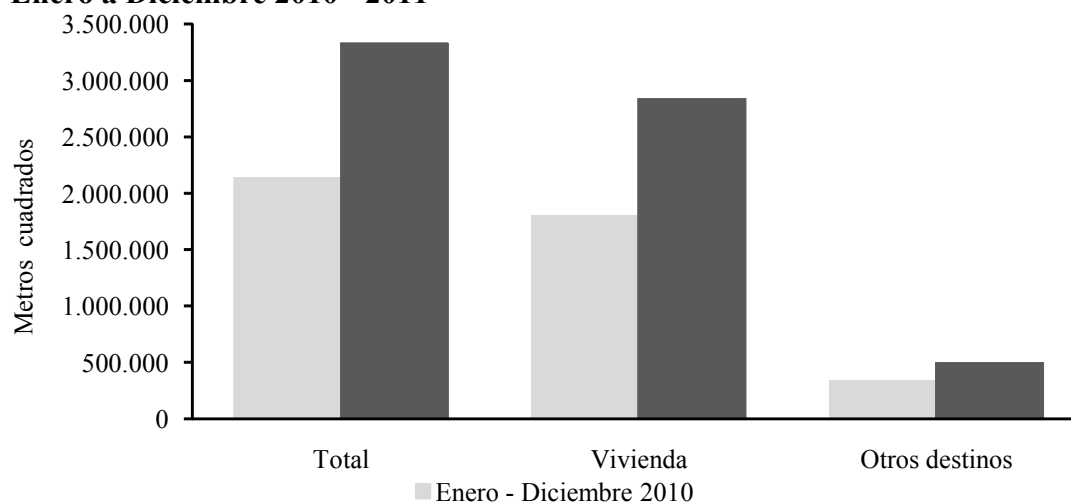

Fuente: DANE.

Después de Bogotá, Antioquia y Valle, el departamento de Cundinamarca ocupó el cuarto lugar en cuanto a superficie licenciada a nivel nacional en 2011, con una participación de 8,1%, (1.930.906 M²), superior en 44,4% a la lograda el año anterior. Este resultado se explica por el significativo desempeño del área licenciada para vivienda, al crecer anualmente en 584.973 M² (47,9%), donde sobresale la vivienda de interés social al avanzar 446.656 M² (63,1%). El metraje aprobado para la vivienda diferente a interés social aumentó 26,9%. Entre tanto, las licencias para destinos no habitacionales creció en 8.624 M² (7,4%), se destacan las construcciones dirigidas a los sectores hospitalario, social y educacional.

Finalmente, en Caquetá la actividad edificadora aumentó anualmente 86,5% (32.257 M²), al alcanzar una superficie de 70.113 M². Según el destino de las licencias, el resultado anterior se orientó básicamente al uso diferente de vivienda, al obtener un incremento interanual de 28.127 M² (239,8%) y consolidar 39.857 M², producto de las construcciones realizadas en el comercio, con un avance anual de 36.318 M² (merece señalar el licenciamiento de 35.246 M² para la construcción del centro comercial Gran Plaza Florencia). Por su parte, el área aprobada para la construcción de vivienda se incrementó en 4.400 M² (17,0%) al consolidar 30.256 M²; el área dedicada a la vivienda diferente a la de interés social (no VIS) fue de 26.684 M², en tanto que, para vivienda de interés social (VIS) se licenciaron 3.572 M².

MERCADO INMOBILIARIO

Según los informes estadísticos de la Oficina de registro de instrumentos públicos de Ibagué, en 2011 el mercado inmobiliario presentó un cambio en la tendencia favorable mostrada el año precedente. En consecuencia, el número de escrituraciones por venta de inmuebles disminuyó en 963 actos (7,4%) frente a 2010.

Gráfico 10

Región Centro. Actos de registro por venta de bienes inmuebles

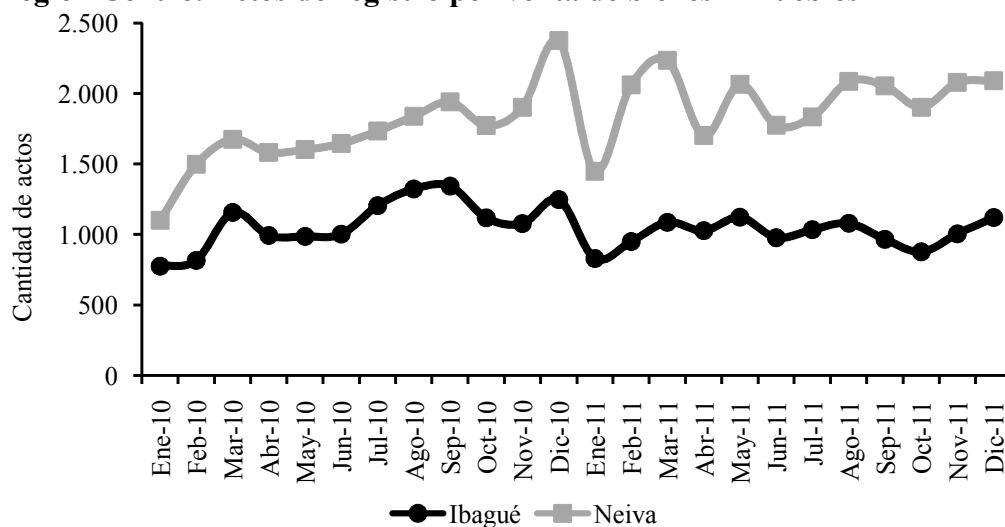

Fuente: Oficina de Registro de Instrumentos Públicos de Ibagué y Neiva.

En cambio, los actos de registro de escrituración por venta en el mercado inmobiliario del Huila alcanzaron un total de 23.336 legitimaciones, superando en 2.668 registros (12,9%) al consolidado alcanzado en el año 2010, de acuerdo con la información proporcionada por la Oficina de Registro de Instrumentos Públicos de Neiva.

ÍNDICE DE COSTOS DE CONSTRUCCIÓN DE VIVIENDA (ICCV)

Durante el año 2011, el Índice de Costos de Construcción de Vivienda (ICCV), calculado por el DANE, acumuló para el país una variación anual de 6,87%, superior en 5,10 puntos porcentuales al índice de un año atrás cuando ascendió a 1,77%. Dentro de las quince ciudades incluidas en el cálculo del ICCV, Ibagué continuó siendo la que obtuvo la menor variación anual con 4,05%, inferior en 2,82 puntos porcentuales (pp) al acumulado nacional, y superior en 3,19 pp al calculado para la ciudad en 2010. Según el tipo de vivienda, las variaciones interanuales fueron: vivienda de interés social 3,79%, unifamiliar 3,78% y multifamiliar 4,62%.

Gráfico 11

Región Centro. Variación anual del Índice de Costos de Construcción de Vivienda. Enero 2010 - diciembre 2011

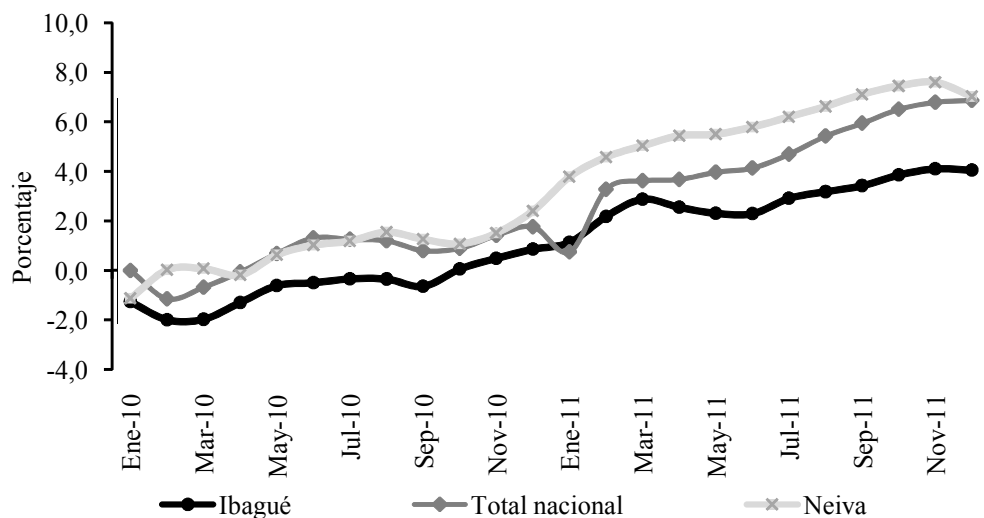

Fuente: DANE.

En contraste, para la ciudad de Neiva el ICCV registró una variación anual de 7,02%, superior en 4,62 puntos porcentuales a la reportada el año precedente, cuando fue de 2,40%. En diciembre de 2011 la capital del Huila se ubicó en el séptimo lugar en el contexto de las quince ciudades evaluadas por el DANE, al presentar un aumento de 0,15 pp frente a la media nacional del ICCV (6,87%). Por tipo de vivienda, los costos de construcción obtuvieron variaciones interanuales de: 6,47% en interés social, 7,04% en unifamiliar y 6,90% en multifamiliar.

DESPACHOS DE CEMENTO

En 2011 los despachos de cemento gris a la Región Centro totalizaron 1.228.196 toneladas, lo que equivale al 12,1% del total nacional, y muestra una variación anual de 15,1%.³ Por departamentos, Cundinamarca recibió el 48,9% del cemento gris de la región (601.029 toneladas) y reportó un incremento interanual de 13,8%, le sigue Tolima al con 24,3% de los despachos (298.338 toneladas), volumen superior en 4,7% frente al año 2010; por su parte, el departamento del Huila pasó de 201.921 toneladas a 269.919 toneladas entre 2010 y 2011, con un incremento de 33,7%, y finalmente, al Caquetá se remitieron 58.910 toneladas, con un avance anual de 13,4%.

Gráfico 12

Región Centro. Despachos de cemento gris. Enero 2010 - Diciembre 2011

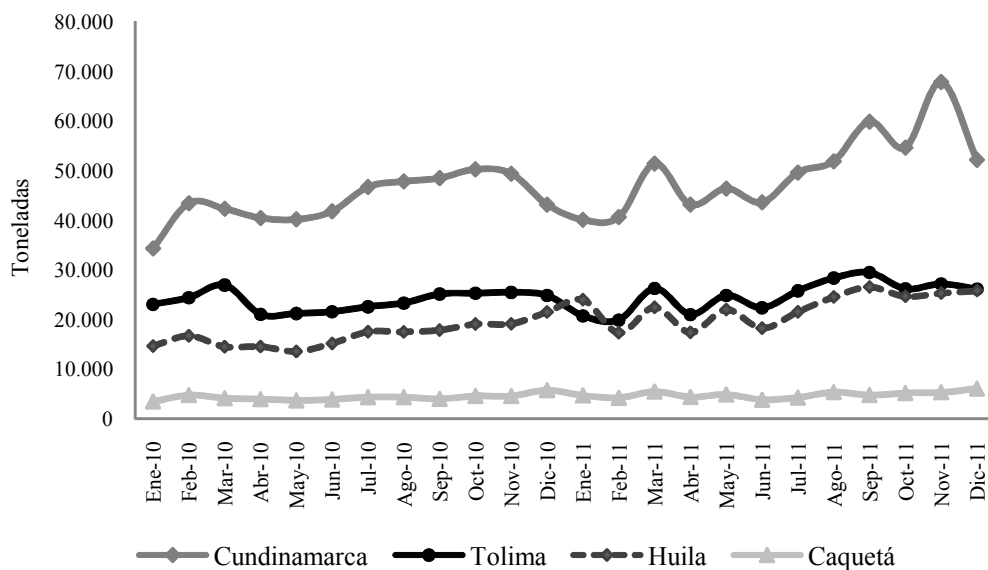

Fuente: Instituto Colombiano de Productores de Cemento - ICPC

³ El agregado nacional de los despachos de cemento gris (10.155.244 toneladas) obtuvo un crecimiento anual de 13,8%.

VI. COMERCIO

COMERCIO INTERNO

Al examinar el comportamiento del sector comercial de Ibagué durante el último trimestre del año, se encuentra que los resultados de la Encuesta de opinión comercial (EOC) de Fenalco mostraron para octubre de 2011 un ligero descenso entre quienes opinaron que las ventas habían aumentado frente a igual mes de 2010 (44,0% vs 41,0%); los sectores con mayores descensos fueron: informática, automóviles, motocicletas y muebles. Entre tanto, las ventas en grandes superficies e hipermercados fueron crecientes, lo cual fue propiciado por las promociones realizadas a fin de mes. Por su parte, las transacciones en tiendas y pequeños supermercados se incrementaron por el avance en el segmento de licores, galletería, alimentos y productos de aseo, principalmente.

En noviembre, los hipermercados y grandes superficies experimentaron un incremento moderado debido en buena parte al invierno. El aumento señalado fue jalonado por la presencia de visitantes y turistas a partir de mediados del mes. Así mismo, los centros comerciales reportaron crecimientos importantes en el volumen de ventas.

En diciembre, el comercio en sus diferentes modalidades obtuvo resultados superiores a los logrados en el último mes del año anterior. En las grandes superficies influyó el turismo que llegó a la ciudad; se destacaron los rubros de vestuario, juguetería, productos digitales, licores y alimentos. En las cadenas de supermercados, las ventas avanzaron impulsadas por electrodomésticos y alimentos básicos. Entre tanto, en los centros comerciales el crecimiento fue generalizado, con aumento en las ventas per cápita y en los renglones de vestuario, calzado y comidas preparadas.

COMERCIO DE VEHÍCULOS

En octubre la venta de vehículos en el Tolima experimentó un descenso con relación a igual mes del año precedente, determinado, de acuerdo con los diferentes concesionarios consultados, por las expectativas de ingreso de automotores a muy bajo precio a raíz de la firma del TLC con Estados Unidos, así como por el proceso electoral y la semana de receso estudiantil. Entre tanto, la venta de maquinaria agrícola reportó incremento anual.

En noviembre la venta de automotores se recuperó frente a la caída del mes anterior, y logró un modesto aumento con relación a noviembre de 2010. El bajo dinamismo obedece a que continuó la inadecuada interpretación del proceso de desgravación contemplado en el TLC que se firmó con Estados Unidos, pues potenciales compradores creen que será inmediato, y han postergado sus adquisiciones. En diciembre, las ventas se recuperaron frente a igual mes de 2010, aunque el avance fue moderado e inferior al promedio nacional.

VII. TRANSPORTE Y TURISMO

TRANSPORTE

➤ TRANSPORTE TERRESTRE

Los pasajeros movilizados desde la terminal de transporte de Ibagué en el transcurso del 2011, se incrementaron en 1,1% frente al año precedente, lo cual obedeció a la evolución positiva (14,6%) de personas en tránsito, situación explicada en buena medida por los efectos de la ola invernal en la carretera Bogotá – Medellín, lo que obligó al desplazamiento de vehículos por la capital del Tolima; entre tanto, el volumen de usuarios de origen se redujo en 1,2%, dado que las vías secundarias y terciarias presentaron cierres totales y parciales en la mayoría de los meses del año.

Cuadro 8

Meses	Pasajeros		Variación anual	
	2010	2011	Absoluta	Porcentual
Total	5.032.120	5.089.190	57.070	1,1
Enero	485.835	497.753	11.918	2,5
Febrero	345.553	351.834	6.281	1,8
Marzo	394.652	388.906	-5.746	-1,5
Abril	378.656	410.455	31.799	8,4
Mayo	395.125	386.863	-8.262	-2,1
Junio	418.995	439.571	20.576	4,9
Julio	477.571	468.165	-9.406	-2,0
Agosto	412.515	417.063	4.548	1,1
Septiembre	382.683	391.341	8.658	2,3
Octubre	432.318	432.100	-218	-0,1
Noviembre	405.602	404.394	-1.208	-0,3
Diciembre	502.615	500.745	-1.870	-0,4

Fuente: Terminal de transporte de Ibagué.

TURISMO

➤ OCUPACIÓN HOTELERA

Entre enero y diciembre de 2011 los principales hoteles de Ibagué registraron una tasa de ocupación de 51,8%, superior en 4,2 puntos porcentuales a la registrada en 2010. El anterior resultado determinó que el número de huéspedes creciera anualmente en 8,4%, al pasar de 78.668 en 2010 a 85.306 en 2011, lo que es atribuible a los diferentes eventos corporativos y a las promociones de fin de semana, lo cual permitió el flujo de turistas a la ciudad. Por su parte, la tarifa experimentó un crecimiento anual de 5,3%.

**Región Centro. Turismo
2010 - 2011**

Usos	Enero - diciembre		Variación	
	2010	2011	Absoluta	Porcentual
Ocupación hotelera promedio (%)	47,6	51,8	4,2	8,9
Tarifa promedio	141.522	149.074	7.551,9	5,3
Numero total de huéspedes	78.668	85.306	6.638,0	8,4
Índice de ocupación promedio	1,38	1,41	0,0	2,6

Fuente: Principales hoteles de Ibagué

VIII. SISTEMA FINANCIERO

CAPTACIONES

Al cierre de 2011, las estadísticas de la Superintendencia Financiera de Colombia muestran que las 593 oficinas de las instituciones vigiladas en la Región Centro, reportaron un saldo en las captaciones⁴ de \$7.019.395 millones, con un aumento anual de 14,7%. La mayor contribución a la variación la registró Cundinamarca con 8,1 pp, seguida por Huila con 3,9 pp, Tolima con 2,5 pp y Caquetá con 0,2 pp.

En el departamento del Tolima el saldo de lo captado del público en 150 oficinas⁵ de los intermediarios financieros correspondió a \$1.952.283 millones, monto superior en \$150.250 millones (8,3%) con relación al cierre de 2010. Por modalidad de captación, continúa el dinamismo de los depósitos de ahorro, al representar el 60,7% de las captaciones, con un crecimiento de \$60.391 millones (5,4%). Le siguen los certificados de depósito a término y las cuentas corrientes con variaciones anuales de \$46.616 millones (12,2%) y \$43.396 millones (15,1%), respectivamente.

Según información de la Superintendencia Financiera de Colombia, el Huila pasó de 98 a 111 oficinas de entidades financiera entre 2010 y 2011. Las operaciones pasivas efectuadas por estos establecimientos alcanzaron un total de \$1.575.252 millones, lo que representa un incremento de \$240.703 millones (18,0%) frente a 2010. Del total captado, los bancos comerciales participaron con 97,2%, las compañías de financiamiento aportaron 2,3% y las cooperativas de carácter financiero contribuyeron con el restante 0,5%. Ahora bien, en la capital huilense se captó el 76,3% del total de recursos.

⁴ La captación de recursos del público en la Región Centro, conformada por los departamentos de Tolima, Huila, Caquetá y Cundinamarca, correspondió al 3,2% del consolidado nacional.

⁵ Al cierre del año 2010 existían 145 oficinas de entidades financiera vigiladas por la Superfinanciera.

Región Centro. Captaciones del sistema financiero**Saldos a diciembre 2010 - 2011****Millones de pesos**

Concepto	Caquetá		Cundinamarca		Huila		Tolima	
	2010	2011	2010	2011	2010	2011	2010	2011
Total captaciones	293.816	306.941	2.692.039	3.184.920	1.334.549	1.575.252	1.802.033	1.952.283
- Depósitos en cuenta corriente	92.218	110.014	598.054	738.640	344.238	430.094	286.447	329.843
- Depósitos simples	0	0	106	102	41	6	75	7
- Certificados depósito a término	29.681	30.444	480.187	535.103	190.533	219.614	381.187	427.803
- Depósitos de ahorro	171.650	166.141	1.596.587	1.893.730	793.483	919.501	1.124.464	1.184.854
- Cuentas de ahorro especial	208	280	16.769	17.017	6.223	6.010	9.668	9.576
- Certificados ahorro valor real	60	62	336	328	31	26	193	200

Fuente: Superintendencia Financiera de Colombia.

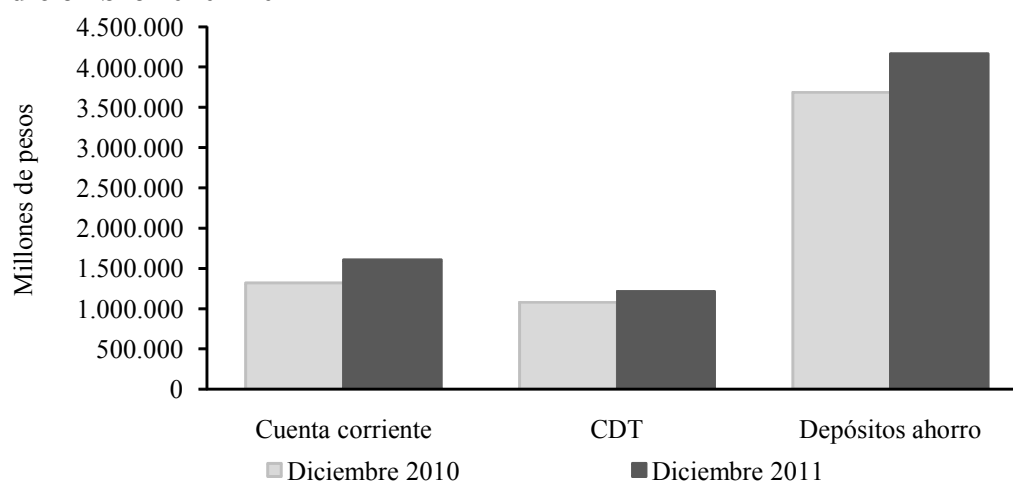
Gráfico 13**Región Centro. Principales captaciones del sistema financiero diciembre 2010 - 2011**

Fuente: Superintendencia Financiera de Colombia.

El resultado de las operaciones pasivas se explica básicamente por el crecimiento logrado por los depósitos de ahorro de \$126.018 millones (15,9%), los depósitos en cuenta corriente \$85.856 millones (24,9%), y los certificados de depósito a término \$29.081 millones (15,3%); situación contraria se registró en los depósitos simples con -85,9%, los certificados de ahorro valor real con -14,5% y las cuentas de ahorro especial con -3,4%.

Las captaciones en Cundinamarca ascendieron a \$3.184.920, con un aumento anual de \$492.880 millones (18,3%) frente al saldo de diciembre de 2010. Por modalidad de captación, se destacan los depósitos en cuenta de ahorro al crecer \$297.143 millones (18,6%), y representar el 59,5% del total de depósitos, seguidos por las cuentas corrientes con un avance de \$140.586 millones (23,5%) y una participación de 23,2%. A su vez, los certificados de depósito a término presentaron un incremento de \$54.916 millones (11,4%). Se considera que el desempeño de los depósitos en

2011 se ha visto estimulado por los cambios de postura en las tasas de interés de la política monetaria.

En el departamento del Caquetá, el sistema financiero consolidó captaciones por \$306.941 millones, lo que significó un aumento anual de \$13.125 millones (4,5%). Comportamiento que se concentró en las cuentas corrientes, al alcanzar un incremento de \$17.796 millones (19,3%); por el contrario, los depósitos de ahorro se redujeron en \$5.509 millones (-3,2%). El saldo de las captaciones del sistema financiero en la ciudad de Florencia, por valor de \$257.784 millones, correspondió al 84,0% de los depósitos totales.

COLOCACIONES

En la Región Centro la cartera bruta del sector financiero continuó mostrando un resultado destacado, con tasas de crecimiento superiores a las registradas un año atrás. En estos términos, el saldo de la cartera se situó en \$9.351.503 millones, con una variación anual de 26,8%, resultado que le sigue a la registrada en la Región noroccidente (Antioquia y Choco) del país (35,0%), nororiente (Arauca, Boyacá, Norte de Santander y Santander) (30,4%) y suroriente⁶ (30,9%). Por departamentos de la regional Centro, los incrementos interanuales fueron en su orden: Tolima 29,3%, Cundinamarca 29,2%, Huila 21,5% y Caquetá 21,9%.

Como se señaló, el crecimiento más significativo se observó en el departamento del Tolima, donde la cartera se ubicó en \$3.324.728 millones, resultado superior en \$754.226 millones (29,3%) con relación al saldo de un año atrás. De una parte, el saldo de los préstamos corporativos fue dinámico, la cartera comercial elevó su participación de 45,6% a 47,1%, y obtuvo un incremento anual de \$394.494 millones (33,7%), mientras que el saldo de los préstamos a microempresarios avanzó \$50.339 millones (23,3%). Entre tanto, los hogares registraron un importante incremento en su endeudamiento con aumentos de \$234.373 millones (24,5%) y \$75.021 millones (33,0%) bajo la modalidad de consumo y vivienda.

Con relación a las operaciones activas en el departamento del Huila, con un saldo de \$2.298.529 millones, superaron el consolidado del año anterior en \$406.959 millones (21,5%). En Neiva se centralizó el 69,4% de los recursos colocados por el sistema financiero. Según el tipo de intermediario, los recursos fueron colocados así: bancos comerciales 94,4% (\$1.506.473 millones), compañías de financiamiento 4,4% (\$70.008 millones) y las cooperativas de carácter financiero 1,2% (\$18.576 millones).

⁶ Comprende los departamentos de Meta, Casanare, Guainía, Guaviare, Vaupés, Vichada y Amazonas.

Región Centro. Cartera bruta del sistema financiero**Saldos a diciembre 2010 - 2011****Millones de pesos**

Concepto	Caquetá		Cundinamarca		Huila		Tolima	
	2010	2011	2010	2011	2010	2011	2010	2011
Total cartera	464.519	566.107	2.447.567	3.162.138	1.891.571	2.298.529	2.570.502	3.324.728
- Vivienda	33.905	39.730	339.224	529.630	175.732	233.153	227.464	302.484
- Consumo	194.355	231.951	822.997	1.064.904	666.508	847.616	955.277	1.189.650
- Microcrédito	76.314	109.234	376.471	471.497	281.508	354.273	216.140	266.479
- Comercial	159.946	185.192	908.874	1.096.106	767.822	863.488	1.171.620	1.566.114

Fuente: Superintendencia Financiera de Colombia.

Al desglosar la cartera por modalidad, se aprecia el dinamismo registrado en cada una de las líneas que la componen; la cartera de consumo aumentó anualmente en 27,2% (\$181.108 millones), la cartera comercial se incrementó el 12,5% (\$95.665 millones), el microcrédito creció 25,8% (\$72.765 millones) y los créditos hipotecarios subió 32,7% (\$57.421 millones).

El saldo de los créditos colocados a través de las 303 oficinas del sistema financiero que atienden en Cundinamarca se ubicó en \$3.162.138 millones, con un crecimiento en el año de \$714.571 millones (29,2%), propiciado por el aumento en las diferentes modalidades de crédito, donde las más dinámicas fueron los préstamos de consumo al crecer anualmente en \$241.907 millones (29,4%) con una participación de 33,7%; en segundo lugar se ubican los créditos de vivienda con un avance de \$190.406 millones (56,1%), motivado principalmente por el beneficio de cobertura de tasa de interés otorgada por el gobierno nacional para el desarrollo de proyectos de vivienda VIS, le siguen la cartera comercial que aumentó en \$187.232 millones (20,6%); finalmente, los créditos a las pequeñas empresas crecieron en \$95.026 millones (25,2%).

La colocación de recursos por parte de las 29 oficinas del sector financiero que operan en el Caquetá, cerraron 2011 con un saldo de \$566.107 millones, al experimentar un incremento de \$101.588 millones (21,9%). Por modalidad de crédito, la cartera de consumo avanzó anualmente en \$37.597 millones (19,3%); de igual forma, se presentó un destacado desempeño en el desembolso de créditos a microempresarios, al registrar una variación de \$32.920 millones (43,1%). Seguidamente los créditos comerciales y para vivienda aumentaron en \$25.246 millones (15,8%) y \$5.825 millones (17,2%), en su orden. Las operaciones de cartera en la ciudad de Florencia correspondieron al 70,0% del total departamental.

Región Centro. Cartera del sector financiero, según modalidad diciembre 2010 - 2011

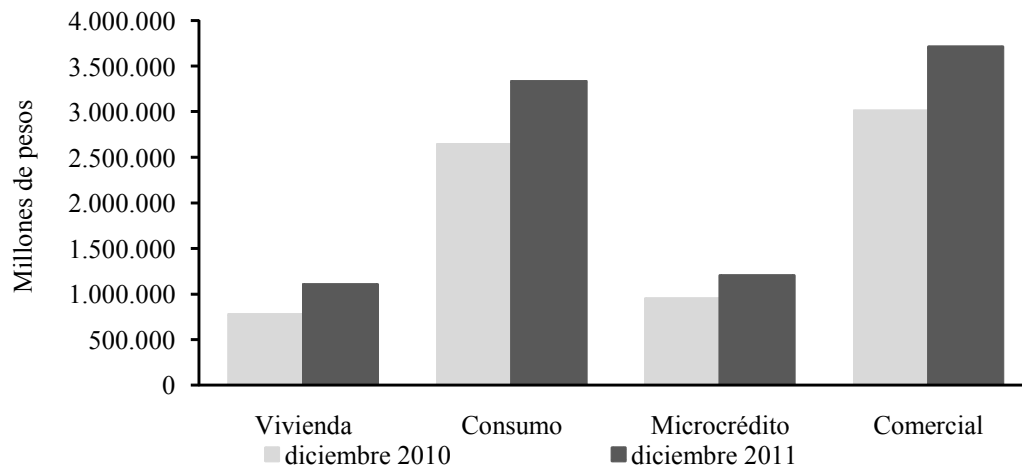

Fuente: Superintendencia Financiera de Colombia.

IX. MERCADO LABORAL

En Ibagué la tasa de desempleo para el último trimestre de 2011 disminuyó en el año completo en 3,1 puntos porcentuales, al pasar de 18,2% a 15,1%; no obstante, fue la tercera ciudad del país con mayor desocupación, después de Popayán y Quibdó; en contraste, San Andrés exhibió el mejor guarismo al cerrar con 7,3%, en tanto que la media de las 24 ciudades evaluadas por el DANE fue de 10,4%.

El resultado en la capital del Tolima se encuentra asociado a la elevada tasa de participación, la cual se ubicó en 72,8%, superior a la de un año atrás en 4,8 puntos porcentuales, entre otras razones porque los inactivos se redujeron en 17 mil en la comparación interanual. Es de resaltar que entre los periodos en estudio se generaron 28 mil puestos de trabajo. Ahora bien, por sectores, el terciario participó con el 73,5%, siendo el renglón de comercio, hoteles y restaurantes el que absorbió la mayor mano de obra ocupada, además aportó 19 mil plazas adicionales frente a las del año precedente. Por su parte, el sector secundario contribuyó con 24,1%, donde sobresalió la actividad manufacturera al generar 8 mil nuevos puestos, en buena medida en el grupo de confecciones, el restante 2,4% correspondió al sector primario.

Región Centro. Indicadores del mercado laboral
Cuarto trimestre 2010 - 2011

Concepto	Bogotá		Florencia		Ibagué		Neiva	
	2010	2011	2010	2011	2010	2011	2010	2011
Población total (miles)	7.387	7.490	137	140	499	504	312	315
Población en edad de trabajar (miles)	5.952	6.057	103	106	395	401	248	252
% Población en edad de trabajar	80,6	80,9	75,0	75,4	79,2	79,5	79,6	80,1
Población económicamente activa (miles)	4.208	4.359	60	64	269	292	160	171
Tasa global de participación (%)	70,7	72,0	58,4	60,9	68,0	72,8	64,6	67,7
Ocupados (miles)	3.848	3.983	53	56	220	248	141	154
Tasa de ocupación (%)	64,7	65,8	51,4	53,0	55,6	61,8	56,9	60,9
Subempleados (miles)	1.404	1.565	11	11	82	97	60	64
Tasa de subempleo (%)	33,4	35,9	17,6	17,6	30,6	33,3	37,5	37,5
Desocupados (miles)	361	376	7	8	49	44	19	17
Tasa de desempleo (%)	8,6	8,6	12,1	12,9	18,2	15,1	11,9	10,1
Inactivos (miles)	1.743	1.698	43	41	126	109	88	81

Fuente: DANE. Gran encuesta integrada de hogares

Respecto a la tasa de subempleo, Ibagué alcanzó un 33,3%, lo que implica un aumento de 2,7 puntos porcentuales, donde el empleo inadecuado por ingresos fue el de mayor frecuencia, seguido de contratación por competencias y por último el de insuficiencia de horas laborales.

En Neiva, para el cuarto trimestre de 2011 el desempleo se situó en 10,1%, menor en 1,8 puntos porcentuales frente al año precedente, el cual ubica a la ciudad en el décimo séptimo lugar, frente a Popayán que registra la mayor tasa de desempleo (15,7%), así como por debajo de la media para las 24 ciudades investigadas (10,4%). A pesar que la tasa de desocupación es baja, el subempleo alcanzó una tasa de 37,5%, similar al año 2010, lo cual hace que la capital huilense sea la ciudad con el mayor índice del país.

En Bogotá D.C., la tasa de desempleo para el trimestre octubre – diciembre de 2011 se ubicó en 8,6%, igual a la del mismo período del año 2010; dicho resultado posiciona al distrito capital como la tercera ciudad con menor desocupación, después de San Andrés (7,3%) y Barranquilla (8,0%), las cuales ocuparon el primero y segundo lugar dentro de las 24 capitales estudiadas por el DANE. El Distrito Capital se encuentra por debajo del promedio nacional que reportó 10,4%. Entre tanto el subempleo alcanzó una tasa de 35,9%, con un aumento de 2,5 puntos porcentuales, mientras que la tasa de ocupación se situó en 65,8%, al subir en 1,1 pp.

Región Centro. Tasa de desempleo Cuarto trimestre 2010 - 2011

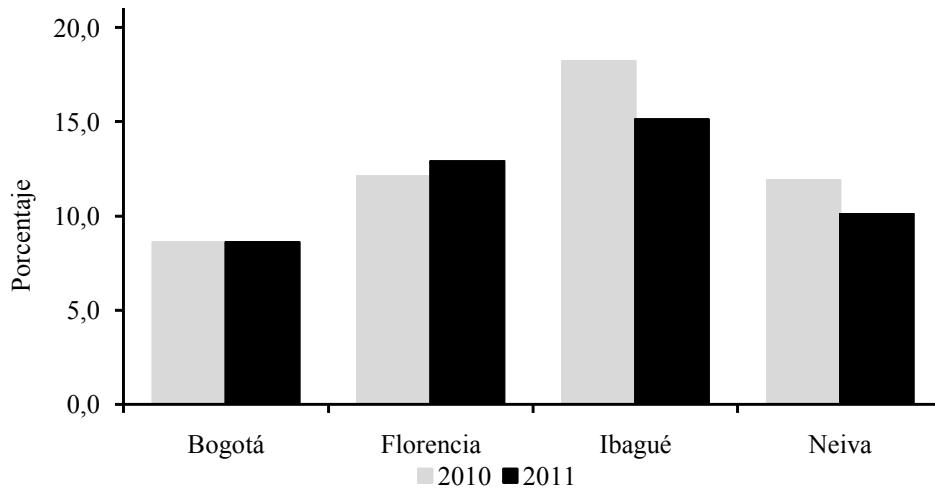

Fuente: DANE. Gran encuesta integrada de hogares.

Para el cuarto trimestre de 2011 la tasa de desempleo en la ciudad de Florencia fue de 12,9%, mayor en 0,8 puntos porcentuales respecto a igual periodo de 2010. La tasa global de participación se ubicó en 60,9%, con un incremento de 2,5 puntos porcentuales, en tanto, que la población inactiva disminuyó en dos mil personas al pasar de 43 mil a 41 mil. La población en condición de subempleo se mantuvo en 11 mil, con lo cual su tasa se ubicó en 17,6%.

X. PRECIOS

El Índice de precios al consumidor (IPC) para Ibagué registró en 2011 un incremento de 4,4%, superior en 1,0 punto porcentual (pp) con respecto a 2010, ubicándose por encima del rango meta establecido por el Banco de la República (2,0% a 4,0%) y del promedio del país (3,7%), resultado que la posiciona como la novena ciudad con mayor aumento en la canasta de bienes y servicios investigada por el DANE.

El incremento observado en la capital del Tolima fue presionado por el grupo de alimentos, al crecer 6,3% en año completo, debido en buena medida a que la temporada invernal afectó gran parte de los cultivos, así como las vías nacionales, secundarias y terciarias, lo cual propició una contracción de la oferta. Le siguen las tarifas de transporte (5,1%) y los precios de la vivienda (4,1%). Registraron estabilidad y leves alzas servicios de diversión (0,0%) y comunicaciones (0,6%), lo que contribuyó a suavizar la pérdida de poder adquisitivo.

**Región Centro. Variación anual del IPC, por grupos de bienes y servicios
Diciembre 2010 - 2011**

Concepto	Bogotá		Florencia		Ibagué		Neiva	
	2010	2011	2010	2011	2010	2011	2010	2011
Alimentos	4,1	4,7	3,7	6,5	4,3	6,3	4,7	6,7
Vivienda	4,1	2,9	3,8	2,6	2,3	4,1	1,3	7,0
Vestuario	-1,8	0,2	0,1	1,6	0,0	2,2	0,8	1,5
Salud	5,4	4,5	2,5	1,8	3,3	3,0	1,7	3,6
Educación	4,0	5,0	0,5	3,6	3,6	2,9	1,4	7,7
Diversión	2,0	-0,3	1,3	-0,2	0,4	0,0	-0,5	0,3
Transporte	2,5	2,8	1,0	-2,1	6,0	5,1	2,7	2,6
Comunicaciones	-0,6	2,5	0,7	0,2	-0,3	0,6	-0,5	2,7
Otros gastos	2,8	1,2	3,5	3,2	4,7	3,1	4,3	2,6
Total	3,3	3,2	2,9	3,2	3,4	4,4	2,7	5,4

Fuente: DANE.

Según los cálculos del DANE, en 2011 el IPC en Neiva alcanzó un repunte de 5,4%, lo que significa que éste indicador aumentó 2,7 pp y superó en 1,7 pp el promedio nacional. De las 24 ciudades indagadas por el DANE, Bucaramanga fue la de mayor alza (5,8%) seguida por la capital huilense; tal resultado fue jalonado en especial por las variaciones presentadas en los grupos de: educación (7,7%), vivienda (7,0%), alimentos (6,7%), en tanto que impactaron en menor medida salud (3,6%), comunicaciones (2,7%), otros gastos y transporte (2,6%), vestuario (1,5%) y diversión (0,3%).

Bogotá D.C., registró en 2011 una variación de 3,2% en el IPC, inferior en 0,1 pp a la presentada en el año anterior y en 0,5 pp, al promedio nacional (3,7%); dicho porcentaje ubica al distrito capital en el octavo puesto con los menores precios. Los grupos de gastos con los mayores incrementos fueron: educación (5,0%), alimentos (4,7%) y salud (4,5%); por el contrario, diversión (-0,3%) y vestuario (0,2%), mostraron una reducción, lo cual ayudó a moderar la fluctuación de precios.

El indicador de inflación del DANE para la ciudad de Florencia arrojó en 2011 un incremento de 3,2%, es decir, 0,5 puntos porcentuales por debajo del promedio registrado a escala nacional. Dicho aumento posicionó a Florencia en el sexto lugar dentro de las ciudades con menor inflación. El grupo de gastos con mayor alza fue el de alimentos con 6,5%; entre tanto, la mayor deflación se produjo en transporte con -2,1%.

Gráfico 16

**Regional Centro. Variación anual del IPC por ciudades
Diciembre 2010 - 2011**

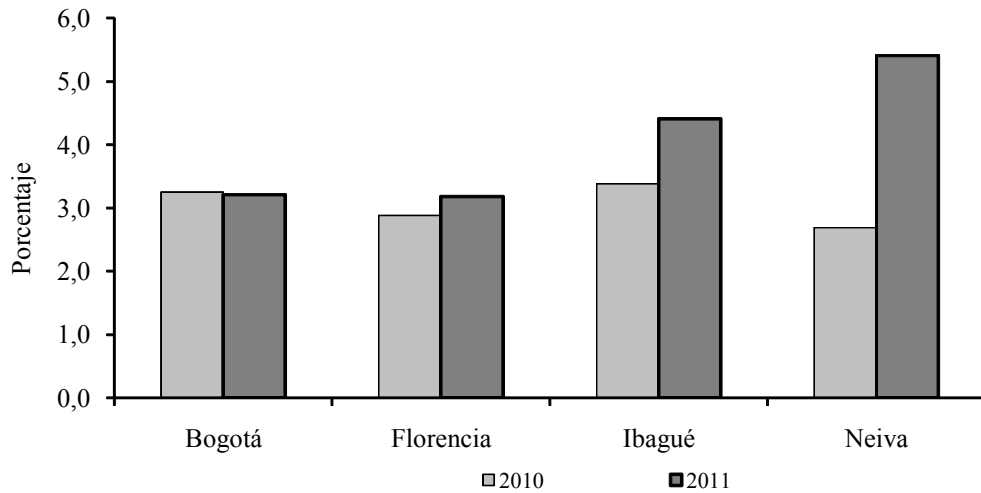

Fuente: DANE.

XI. MOVIMIENTO DE SOCIEDADES

El movimiento de sociedades realizado en 2011 por los empresarios del Tolima, arrojó una inversión neta de \$38.939 millones, lo que indica un incremento anual de \$10.893 millones (38,8%). Este resultado obedece a la creación de nuevas sociedades con un capital de \$40.724 millones, así como por la adición de recursos en cuantía de \$25.650 millones y la liquidación de empresas valoradas en \$27.435 millones. El sector más representativo fue el de servicios, al consolidar un capital neto de \$20.736 millones, equivalente a un crecimiento de \$8.020 millones (63,1%) comparado con el año anterior. Es de anotar que las empresas que inyectaron los mayores recursos a la economía departamental fueron aquellas cuyo objeto social incluye actividades inmobiliarias y de alquiler.

De acuerdo con la información suministrada por la Cámara de Comercio de Neiva (CCN), entre enero y diciembre de 2011 en el departamento del Huila la inversión neta en sociedades reportó un elevado incremento de 3.032,8% frente al consolidado de 2010. Sin embargo, las empresas constituidas aportaron un capital de \$23.051 millones, inferior en 2,9% a la cifra de un año atrás; en tanto que las reformas de capital sumaron \$50.599 millones, no obstante, cayeron en 17,8%; mientras que la liquidación de establecimientos extrajo capital en cuantía de \$17.984 millones.

**Caquetá, Huila y Tolima. Inversión neta en sociedades
Acumulado enero a diciembre 2010 - 2011**

Actividad económica	Millones de pesos					
	Caquetá		Huila		Tolima ^r	
	2010	2011	2010	2011	2010	2011
Total	11.417	12.296	-1.898	55.666	28.046	38.939
Agropecuario	139	852	1.206	4.396	3.432	-124
Explotación de minas	40	120	4.348	12.205	1.610	57
Industria	416	0	-76.755	3.483	1.663	-111
Electricidad, gas y agua	2.832	186	33.117	1.990	-11.921	348
Construcción	282	1.149	1.959	1.431	5.640	2.381
Comercio	2.904	4.170	5.806	2.294	12.012	10.047
Transporte	1.090	2.767	10.271	14.041	2.831	4.695
Seguros y finanzas	126	0	-2.506	594	62	909
Servicios	3.588	3.052	20.656	15.232	12.716	20.736

^r Cifras revisadas y ajustadas.

Fuente: Cámaras de Comercio de Caquetá, Huila y Tolima.

En 2011 se constituyeron ante la Cámara de Comercio de Florencia 115 sociedades con una inversión de \$5.825 millones, superior en \$3.984 millones (216,4%) a la reportada en 2010. La actividad con mayor participación fue la de servicios con 43,8%, seguida por la agropecuaria con 16,7%. Entre tanto, las empresas reformadas fueron 18 con un capital de \$7.363 millones, equivalente a una reducción de \$2.707 millones respecto al año precedente, dichas adiciones se concentraron en el sector comercio con \$3.681 millones. De otro lado, se disolvieron 26 establecimientos, lo que implicó la reducción de patrimonio en \$398 millones (-80,6%); el sector que más liquidó capital fue el de servicios con \$473 millones. Resultado de los movimientos anteriores, la inversión neta se ubicó en \$12.296 millones en 2011, con un aumento anual de \$879 millones (7,7%).

XII. OTRAS VARIABLES ECONÓMICAS

SERVICIOS BÁSICOS

➤ ENERGÍA ELÉCTRICA

En 2011, la energía eléctrica generada por la Compañía de Energía del Pacífico S.A. E.S.P. (EPSA) generó 345 millones de kilovatios, lo que constituye un incremento de 46,0% frente a lo producido en 2010, cuando ascendió a 236 millones de kilovatios. Este aumento se deriva por la temporada de lluvias que llevó a su máximo nivel la represa, lo que permitió generar y comercializar más energía.

Región Centro. Generación y consumo de energía eléctrica
Enero a diciembre 2010 - 2011 **Miles de kilovatios**

Usos	Caquetá		Tolima	
	Enero a diciembre 2010	Enero a diciembre 2011	Enero a diciembre 2010	Enero a diciembre 2011
1. Generación				
1.1 Generación bruta	(...)	(...)	236.834	345.499
1.2 Consumo propio	(...)	(...)	590	677
1.3 Generación neta	(...)	(...)	236.244	344.822
2. Consumo				
Total	135.606	141.154	887.594	972.910
2.1 Industrial	1.722	1.829	77.136	84.811
2.2 Comercial	30.475	33.155	191.723	205.130
2.3 Residencial	75.828	78.254	425.302	425.814
2.4 Alumbrado público	8.223	7.876	42.166	47.050
2.5 Sector oficial	19.320	19.994	60.178	77.858
2.6 No regulados ¹	38	46	91.089	132.247

¹ Corresponde a energía vendida a clientes con consumos especiales.

(...) No existe información

Fuente: EPSA S.A. E.S.P. - Enertolima S.A. E.S.P., Electrocaquetá S.A. E.S.P.

La información reportada por la Compañía Energética del Tolima S.A. E.S.P. (Enertolima) mostró que en 2011 el consumo de energía en el departamento del Tolima fue de 973 millones de kilovatios, con un avance anual de 9,6%, explicado por el repunte de 45,2% en el mercado de no regulados; así mismo, se presentaron aumentos de importancia en el consumo de los sectores oficial (29,4%), industrial (9,9%), alumbrado público (11,6%) y comercial (7,0%). En Ibagué la demanda de energía eléctrica fue de 359 millones de kilovatios, lo que significó un aumento en el consumo anual de 2,5%.

Los registros de Electrocaquetá S.A. E.S.P. mostraron al cierre de 2011 un crecimiento anual de 4,1%, en el consumo de energía eléctrica, al pasar de 135,6 millones de kilovatios a 141,1 millones de kilovatios. Este resultado se originó en las variaciones positivas que se presentaron en los sectores comercial (8,8%), industrial (6,2%), oficial (3,5%) y residencial (4,2%). Así mismo, se incrementaron en 2.642 los suscriptores al servicio de energía (3,7%), correspondiente a comercio, oficial y hogares, con una variación anual de 6,8%, 5,3% y 3,5% respectivamente; por el contrario, el sector industrial se contrajo 5,4%.

➤ ACUEDUCTO

La Compañía Ibaguereña de Acueducto y Alcantarillado S.A., E.S.P. (IBAL), reportó un consumo de agua potable en 2011 de 24.182 miles de metros cúbicos, lo que significó un leve aumento anual de 0,1%, el anterior resultado conllevó a que el consumo promedio mensual pasara de 18,7 M³ en 2010 a 18,3 M³ en 2011, debido a la concientización de los usuarios a utilizar racionalmente el recurso. Al finalizar

diciembre de 2011, el IBAL tenía 110.119 suscriptores, al aumentar la cobertura del servicio en 2,7%.

Cuadro 16

**Región Centro. Consumo de agua potable y suscriptores
Enero a diciembre 2010 - 2011**

Meses	Ibagué				Florencia			
	Miles de M ³		Suscriptores		Miles de M ³		Suscriptores	
	2010	2011	2010	2011	2010	2011	2010	2011
Total	24.158	24.182	107.251	110.119	7.883	8.274	34.233	35.960
Enero	2.099	2.137	103.801	107.387	725	703	32.908	34.290
Febrero	1.942	1.937	104.282	107.693	691	717	32.082	34.707
Marzo	1.959	1.921	104.455	107.900	623	691	33.187	34.498
Abril	1.891	1.975	104.595	108.090	673	695	33.278	34.710
Mayo	2.040	1.926	105.070	108.234	620	676	33.354	34.752
Junio	2.225	2.071	105.287	108.713	630	663	33.451	34.884
Julio	2.003	2.063	105.478	108.827	624	667	33.624	35.015
Agosto	2.038	2.065	105.763	109.115	624	741	33.694	35.226
Septiembre	2.014	2.023	106.132	109.504	672	655	33.834	35.468
Octubre	2.045	2.030	106.469	109.747	650	666	33.908	35.479
Noviembre	1.918	2.005	107.175	109.970	681	711	34.103	35.778
Diciembre	1.984	2.029	107.251	110.119	670	689	34.233	35.960

Fuente: IBAL S.A. E.S.P. y SERVAF S.A. E.S.P.

Por su parte, en Florencia la información proporcionada por SERVAF S.A. E.S.P., presentó un ascenso de 391 mil metros cúbicos (5,0%) en el consumo de agua, explicado por los aumentos de 270 mil metros cúbicos en el sector residencial, 95 mil metros cúbicos en el sector oficial y de 25 mil metros cúbicos en el sector comercial. El número de suscriptores registró un crecimiento de 1.727 nuevos usuarios, lo que equivale a un aumento en la cobertura del servicio de 5,0%, debido a las mayores conexiones en el sector residencial (5,4%).

➤ **GAS NATURAL**

Según los informes de gestión de Alcanos de Colombia S.A. E.S.P., en 2011 la demanda de gas natural en Ibagué totalizó 61.575 miles de metros cúbicos, que corresponden a un aumento de 1,1% respecto a 2010; por sectores este aumento se explica por el mayor consumo en: oficial (8,7%), comercial (15,0%) y residencial (7,4%). Al terminar diciembre de 2011, Alcanos de Colombia S.A. E.S.P. contaba con 111.329 usuarios, lo que representó una ampliación en la cobertura del servicio de 5,7%.

**Región Centro. Consumo de gas natural y suscriptores
Enero a diciembre de 2010 - 2011**

Concepto	Florencia				Neiva				Ibagué			
	Miles de M ³		Suscriptores		Miles de M ³		Suscriptores		Miles de M ³		Suscriptores	
	2010	2011	2010	2011	2010	2011	2010	2011	2010	2011	2010	2011
Total	2.526	4.037	18.966	25.647	29.104	30.707	80.098	83.033	60.924	61.575	105.308	111.329
Residencial	2.500	3.972	18.948	25.605	14.769	15.677	79.276	82.028	24.222	26.008	104.427	110.310
Comercial	26	64	18	36	2.598	3.048	784	963	3.115	3.583	840	976
Industrial	0	0	0	0	439	558	13	15	13.742	13.050	24	25
Oficial	0	1	0	6	232	253	15	17	462	502	5	6
Gas Natural Vehicular	0	0	0	0	11.066	11.171	10	10	19.383	18.432	12	12

Fuente: Alcanos de Colombia S.A. E.S.P.

En Neiva la demanda de gas domiciliario registró un total de 30.707 miles de metros cúbicos, con un incremento de 5,5% con relación al año anterior. El sector industrial (27,1%) y el comercial (17,3%) fueron los que reportaron los mayores consumos relativos. En tanto que, el número de suscriptores avanzó 3,7%; debido a nuevos usuarios en los sectores industrial y comercial.

En la ciudad de Florencia, el número de suscriptores al servicio de gas domiciliario registró un aumento anual de 35,2%, fruto de las nuevas instalaciones que se vienen realizando en los diferentes barrios de la ciudad. El consumo en 2011 consolidó un total de 4.036 miles de metros cúbicos, lo que significó un aumento de 59,8% con relación a 2010.

FINANZAS PÚBLICAS

➤ DEUDA PÚBLICA DEPARTAMENTAL

Según los estados financieros de las administraciones centrales departamentales de Caquetá, Cundinamarca, Huila y Tolima, los principales pasivos presentan al cierre del 2011 un saldo por \$1.720.183 millones, obligaciones que superaron lo registrado en 2010 en 21,4%. El anterior comportamiento se explica por el avance en los pasivos de largo plazo, principalmente en las operaciones de crédito público.

Región Centro. Principales pasivos de las administraciones centrales departamentales
Saldos a diciembre 2010 - 2011

Millones de pesos

Concepto	Caquetá		Cundinamarca		Huila		Tolima	
	2010	2011	2010	2011	2010	2011	2010	2011
Total pasivos (1+2)	22.944	26.779	1.097.020	1.167.115	188.121	240.180	108.448	286.109
1. Pasivos de corto plazo	13.799	14.115	605.840	636.832	80.347	108.427	29.780	92.495
Operaciones crédito público	0	0	0	0	0	5.403	0	0
Operaciones financiamiento interno	0	0	72.968	73.753	0	0	0	0
Cuentas por pagar	12.177	13.562	521.785	549.210	74.279	100.839	23.312	86.256
Obligaciones laborales	1.622	553	11.087	13.869	6.068	2.185	6.468	6.239
2. Pasivos de largo plazo	9.145	12.664	491.180	530.283	107.774	131.753	78.668	193.614
Operaciones crédito público	7.083	10.618	491.180	530.283	83.485	103.378	47.000	149.178
Cuentas por pagar	300	300	0	0	4.439	8.564	225	3
Obligaciones laborales	1.762	1.746	0	0	19.849	19.812	31.443	44.433

Fuente: Secretarías de Hacienda y Crédito Público Departamental.

El saldo de las principales acreencias de la Gobernación del Tolima, de acuerdo con el balance a diciembre de 2011, sumó \$286.109 millones, monto superior en \$177.661 millones (163,8%) frente al registrado en igual mes de 2010. Como se ha venido mencionando en anteriores boletines, el crecimiento de los pasivos se concentró en los de largo plazo, donde las operaciones de crédito público aumentaron anualmente en \$102.178 millones, resultado que correspondió a la utilización del cupo de endeudamiento autorizado a la administración departamental. En igual sentido, los pasivos corrientes crecieron \$62.715 millones (210,6%), debido principalmente a las cuentas por pagar de corto plazo con acreedores.

Al culminar el año 2011, la gobernación del Huila reportó pasivos por \$240.180 millones, superiores en \$52.059 millones (27,7%) con relación al año anterior. Comportamiento que se explica, de una parte, por el aumento en los pasivos de corto plazo en \$28.079 millones (34,9%), jalonado básicamente por el incremento de \$26.560 millones (35,8%) en el rubro de las cuentas por pagar. Similarmente, el pasivo de largo plazo creció en \$23.980 millones (22,3%), determinado principalmente por el aumento en las operaciones de crédito público por \$19.893 millones (23,8%).

Al terminar 2011, los principales pasivos del gobierno central departamental de Cundinamarca totalizaron \$1.167.115 millones, al aumentar en \$70.095 millones (6,4%) frente al saldo de las obligaciones en el año anterior. De una parte, los pasivos de largo plazo evidenciaron un crecimiento anual de \$39.103 millones (8,0%), soportado en las operaciones de crédito público interno. De igual forma, los pasivos a corto plazo se incrementaron en \$30.992 millones (5,1%) por el avance de las cuentas por pagar en \$27.425 millones (5,3%), dentro de las cuales sobresale lo adeudado a otros acreedores y los anticipos sobre convenios y acuerdos.

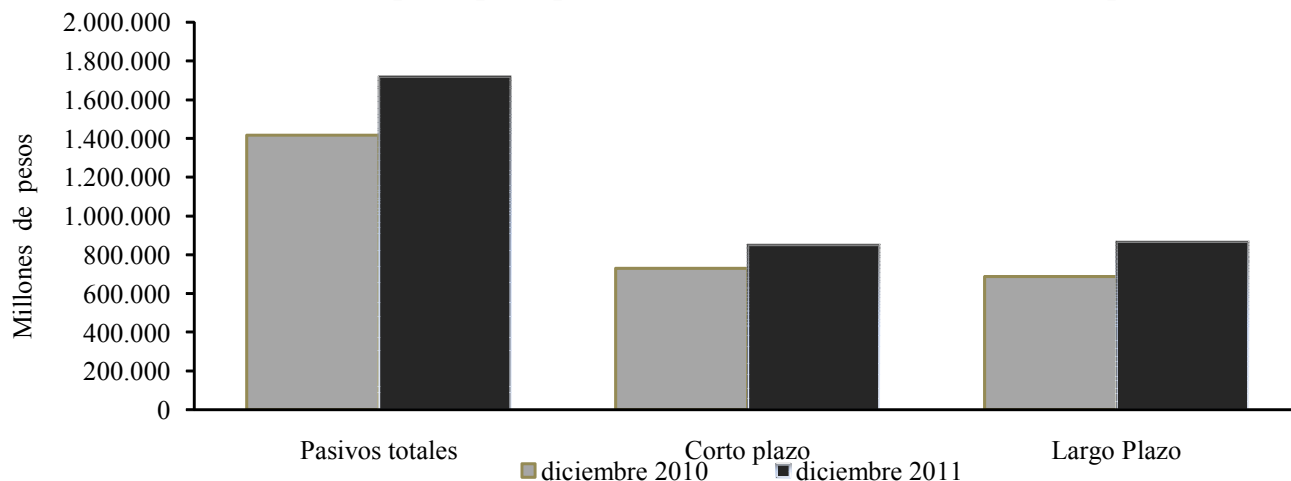
Región Centro. Saldo de los principales pasivos de la Administración Central Departamental

Fuente: Secretaría de Hacienda y Crédito Público Departamental.

Al cierre contable de 2011, las principales acreencias de la Gobernación del Caquetá sumaron \$26.779 millones, lo cual representa un aumento anual de \$3.835 millones (16,7%). Según el plazo de los pasivos, el ascenso se concentró en los pasivos de largo plazo al reportar un crecimiento anual de \$3.519 millones (38,5%), atribuible a las operaciones de crédito público con la banca comercial que avanzó en \$3.535 millones (49,9%). Por su parte, los pasivos de corto plazo se incrementaron en solo \$316 millones (2,3%), debido a que las cuentas por pagar a los acreedores aumentó en \$1.385 millones (11,4%), mientras que las obligaciones laborales se redujeron en \$1.069 millones (65,9%).

➤ DEUDA PÚBLICA MUNICIPAL

En el balance general de la Alcaldía Municipal del Ibagué se observa que los principales pasivos a 31 de diciembre de 2011 sumaron \$46.799 millones, lo que equivale a una reducción anual de las obligaciones de \$24.018 millones (-33,9%), resultado de los pagos de las acreencias tanto de corto como de largo plazo, lo que significa reducciones de 37,0% y 33,1% respectivamente, en concordancia con la política de saneamiento financiero. Es de anotar, que la deuda de largo plazo ha sido contratada con la banca nacional, cuyo apalancamiento se encuentra distribuido entre entidades privadas y públicas, donde las primeras contribuyen con el 92,3% y las segundas con el restante 7,7%.

Los principales pasivos de la administración central municipal de Neiva al cierre de 2011 ascendieron a \$81.657 millones, lo que significa una reducción de \$4.679 millones (5,4%) frente al saldo del año anterior, este resultado se explica por la disminución del pasivo a largo plazo en 22,3%, concentrado en las operaciones de crédito público. En tanto que las obligaciones de corto plazo se ampliaron en \$3.026 millones (5,8%), debido al incremento de las acreencias laborales y de las cuentas por pagar.

Ibagué y Neiva. Saldo de los principales pasivos de las administraciones centrales municipales Diciembre 2010 - 2011 (p)

Concepto	Millones de pesos			
	Ibagué		Neiva	
	2010	2011	2010	2011
Total pasivos (1+2)	70.817	46.799	86.336	81.657
1. Pasivos de corto plazo	14.197	8.941	51.772	54.798
Operaciones crédito público	0	0	0	0
Cuentas por pagar	13.867	8.573	50.224	52.488
Obligaciones laborales	330	368	1.548	2.310
2. Pasivos de largo plazo	56.620	37.858	34.564	26.859
Operaciones crédito público	56.620	37.858	34.564	26.859

(p): cifras provisionales.

Fuente: Secretarías de Hacienda. Contabilidad.

➤ **RECAUDO DE IMPUESTOS**

El recaudo efectuado por la Dirección Seccional de Impuestos y Aduanas de Ibagué pasó de \$277.441 millones en 2010 a \$274.346 millones en 2011, lo que significa una disminución anual de \$3.094 millones (-1,1%), explicada totalmente por el Impuesto a las Ventas (IVA), el cual decreció en \$14.863 millones (-15,3%), al bajar de \$97.041 millones a \$82.178 millones. Entre tanto, el rubro de Otros (importaciones, seguridad democrática y patrimonio) registró el mayor crecimiento de \$7.289 millones (78,9%), al pasar de \$9.244 millones a \$16.533 millones. El Impuesto de Renta avanzó \$4.259 millones (13,4%), al elevarse de \$31.700 millones a \$35.959 millones, mientras que el mecanismo de Retención en la Fuente aumentó en 0,2% al crecer de \$139.456 a \$139.677 millones. Es de señalar que en el año 2011 la Retención en la Fuente presentó la mayor participación dentro del total con 50,9%, seguida por el Impuesto sobre las Ventas (IVA) con un 30,0% y el Impuesto a la Renta y Complementarios con 13,1%.

La DIAN de Neiva reportó al cierre de la vigencia de 2011 un recaudo total de \$275.665 millones en el departamento del Huila, superior en \$20.403 millones (8,0%) al total contabilizado durante el año precedente. Este comportamiento se explica básicamente por el incremento de \$9.527 millones (7,6%) en el impuesto de renta; en el mismo sentido, aumentó en \$4.799 millones (11,3%) la retención en la fuente, mientras que los otros conceptos crecieron en \$6.610 millones (88,1%); debe aclararse que este rubro corresponde al agregado de los cobros efectuados por el impuesto al patrimonio y pagos rezagados del impuesto de seguridad democrática; el arancel e IVA externo; así como las sanciones, errados, otros sin clasificar y sanciones por precios de transferencia; por su parte, el impuesto sobre las ventas, a diferencia de los anteriores, cayó en \$533 millones (-0,7%).

**Región Centro. Recaudo de impuestos nacionales por tipo
Enero a diciembre 2010 - 2011**

Concepto	Millones de pesos					
	Caquetá		Huila		Tolima	
	2010	2011	2010	2011	2010	2011
Total	41.077	45.800	255.262	275.665	277.441	274.347
Retefuente	24.793	26.111	42.402	47.201	139.456	139.677
IVA	9.230	10.074	79.724	79.191	97.041	82.178
Renta	6.047	7.921	125.635	135.162	31.700	35.959
Otros ¹	1.007	1.694	7.501	14.111	9.244	16.533

¹ Otros: Errados, sanciones y otros.

Fuente: DIAN, Ibagué, Neiva y Florencia.

En el Caquetá, según información proporcionada por la DIAN del municipio de Florencia, en el año 2011 el recaudo de impuestos nacionales ascendió a \$45.800 millones, lo que equivale a un avance anual de \$4.723 millones (11,5%), explicado básicamente por los aumentos de los tributos de otros, renta, el impuesto a las ventas y la retención en la fuente, al experimentar variaciones de 68,2%, 31,0%, 9,1%, 5,3% respectivamente. La mayor participación durante 2011 se presentó en el mecanismo de retención en la fuente, al lograr una contribución dentro del total de 57,0%, seguido por el IVA con 22,0% y el impuesto a la renta con 17,3% y el restante 3,7% en otros.

Gráfico 19

**Región Centro. Recaudo de impuestos nacionales por departamento
Enero a diciembre 2010 - 2011**

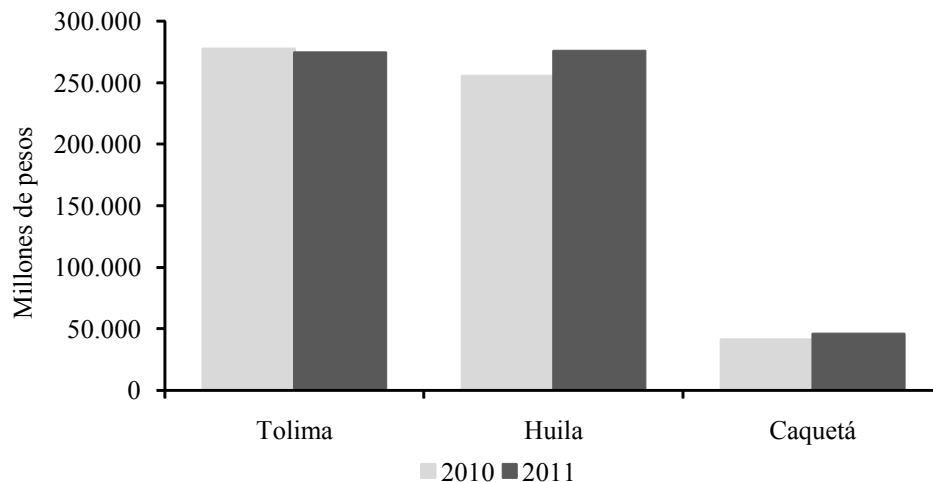

Fuente: DIAN, Ibagué, Neiva y Florencia.

XIII. CONSIDERACIONES FINALES

Después de la recuperación económica registrada en 2010, algunos indicadores de la actividad productiva regional continuaron arrojando resultados favorables en 2011. La dinámica en la colocación de recursos del sector financiero fue importante, con una tasa de crecimiento anual de 26,8%.

La situación del sector constructor fue favorable, pues las licencias de construcción se incrementaron anualmente en 55,9%. La contribución a esta variación por departamentos fue: Cundinamarca 27,8 pp, Huila 16,1 pp, Tolima 10,4 pp y Caquetá 1,5 pp. Al desagregar, en términos relativos predomina la construcción de vivienda (86,8%), así como la edificación de centros núcleos comerciales (13,1%) con almacén de grandes superficies como negocio ancla. El buen desempeño de la actividad edificadora se corrobora al revisar los despachos de cemento gris a la región, pues pasaron de 1.066.978 a 1.228.196 toneladas, volumen superior en 15,1%.

El comercio exterior de la Región Centro aumentó tanto en las exportaciones como en el nivel de las importaciones. En primera instancia, las exportaciones regionales crecieron anualmente 9,8%, lo que se explica por la venta de productos tradicionales, ya que las no tradicionales disminuyeron levemente. Por departamentos, Huila y Tolima reportaron la mayor contribución, con productos tales como café y petróleo. Como principales socios comerciales continuaron Estados Unidos, Japón, Ecuador, Brasil y España, entre otros. Por el lado de las importaciones, se presentó un crecimiento en el año de 41,3%, destacándose los renglones de maquinaria y equipo, y fabricación de sustancias químicas.

SE AGRADECE A LAS SIGUIENTES ENTIDADES, LA INFORMACIÓN PRODUCIDA, SUMINISTRADA O DIVULGADA PARA LA REALIZACIÓN DE LOS BOLETINES

Alcaldía de Florencia; Alcaldía de Neiva; Alcanos de Colombia S.A. E.S.P.; Cámaras de Comercio de Ibagué, Espinal y Honda; Cámara de Comercio de Neiva; Cámara de Comercio de Florencia; Compañía de Ferias y Mataderos (Cofema); Comité de Ganaderos del Caquetá S.A.; Compañía Energética del Tolima S.A. E.S.P. (Enertolima); Departamento Administrativo Nacional de Estadística DANE; Dirección de Impuestos y Aduanas Nacionales (DIAN); Electrocaquetá S.A. E.S.P.; Empresa Generadora de Energía del Pacífico S.A. E.S.P. (EPSA S.A.); Empresa Ibaguereña de Acueducto y Alcantarillado E.S.P (IBAL); Empresas Públicas Municipales de Girardot; Federación Nacional de Arroceros (Fedearroz); Fondo para el Financiamiento del Sector Agropecuario (Finagro); Federación Nacional de Cerealistas (Fenalce); Federación Nacional de Comerciantes (Fenalco) Tolima; Secretaría de Hacienda y Crédito Público Departamental del Tolima; Secretaría de Hacienda y Crédito Público de Cundinamarca; Secretaría de Hacienda Municipal de Ibagué; Secretaría de Hacienda y Crédito Público Departamental del Huila; Secretaría de Hacienda Departamental del Caquetá; Secretaría de Hacienda Municipal de Girardot; Servaf S.A. E.S.P.

PÁGINAS ELECTRÓNICAS: DANE; Ministerio de Minas y Energía, Dirección de Hidrocarburos; Superintendencia Financiera de Colombia.

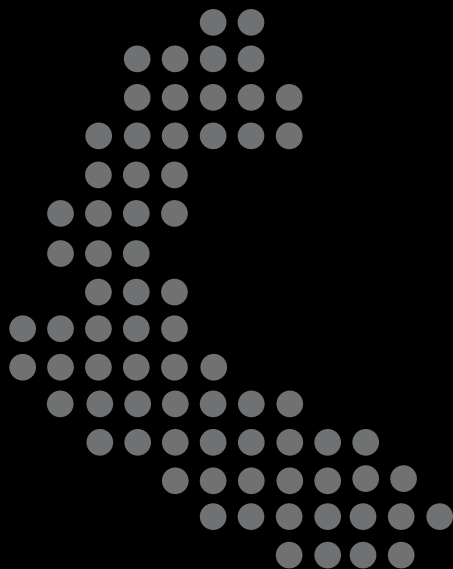

Jefe Regional:
Álvaro A. Campos Martínez

Equipo Técnico:
Aldemar Molano Pérez
Álvaro A. Ramírez Hernández
Gerson Rojas Rojas
José Y. Jaramillo Mosquera
Juan C. Bermeo Soto
Pastor E. Quintero Carvajal

La opción de búsqueda del Boletín Económico Regional (BER)
se encuentra en la siguiente dirección:
http://www.banrep.gov.co/publicaciones/pub_ec_reg7.htm

El Boletín Económico Regional (BER) es una publicación trimestral elaborada por los Centros Regionales de Estudios Económicos (CREE) del Banco de la República, cuyo propósito es ofrecer a los agentes de la economía y público en general información periódica, confiable y oportuna sobre la evolución de las principales variables de la actividad económica de las regiones del país y los departamentos que las componen.

El Boletín Económico Regional Centro comprende los departamentos de Tolima, Huila, Caquetá y Cundinamarca. Su producción cuenta con el valioso aporte de diferentes entidades de orden local y nacional.

Sugerencias y comentarios
BER_centro@banrep.gov.co