



# Boletín Económico Regional

III trimestre de 2014

**Centro**

Tolima / Cundinamarca /  
Huila / Caquetá

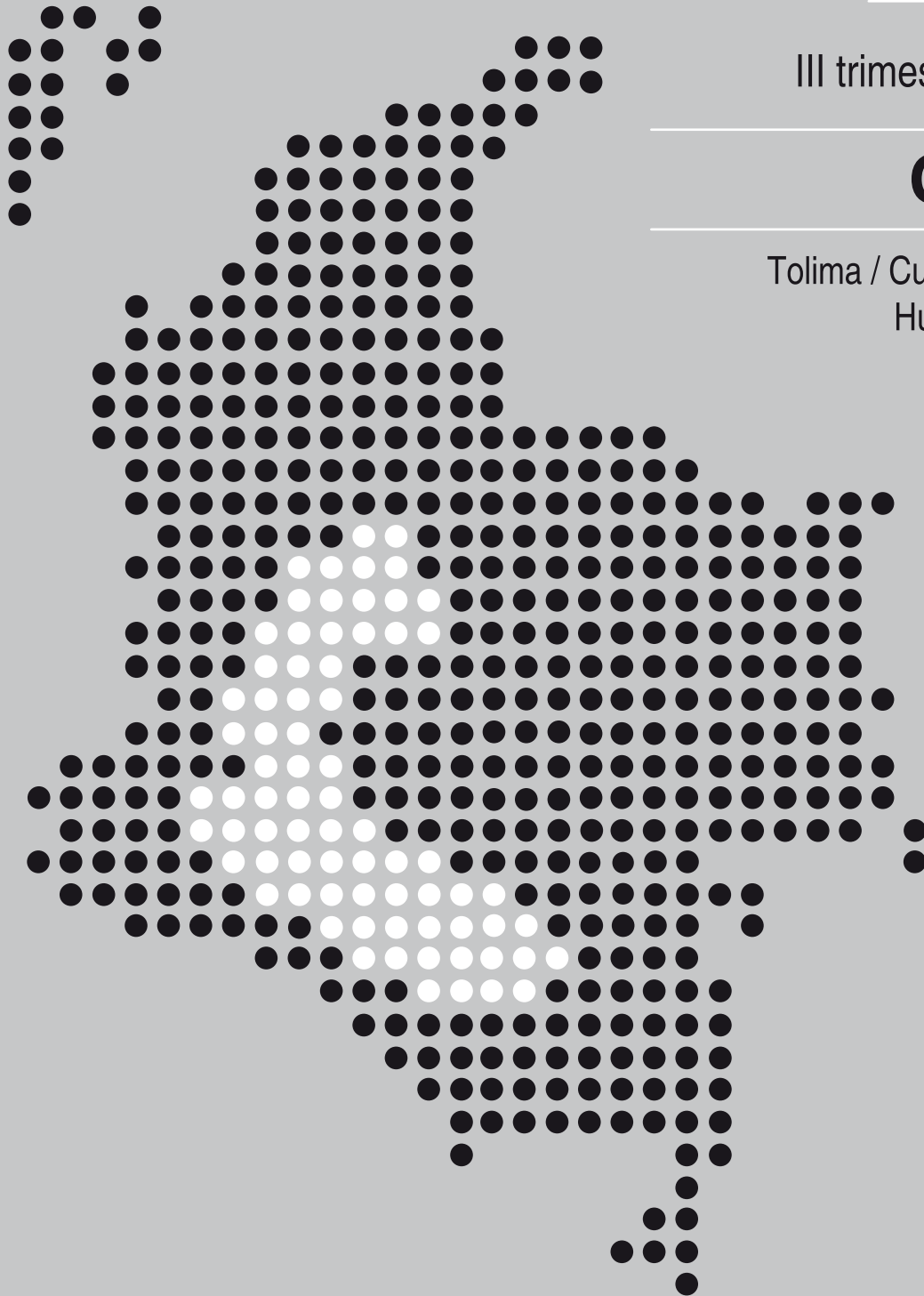

**FECHA DE PUBLICACIÓN:** diciembre de 2014.

**PALABRAS CLAVE DEL BOLETÍN ECONÓMICO REGIONAL:** Región Centro, agricultura, comercio, sociedades, construcción, precios.

Las opiniones y posibles errores son responsabilidad exclusiva de los autores y no comprometen al Banco de la República ni a su Junta Directiva.

# TABLA DE CONTENIDO

|       |   |    |
|-------|---|----|
|       | PANORAMA ECONÓMICO.....                 | 3  |
| I.    | AGROPECUARIO, SILVICULTURA Y PESCA..... | 5  |
| II.   | MINERÍA.....                            | 10 |
| III.  | INDUSTRIA* .....                        |    |
| IV.   | COMERCIO EXTERIOR.....                  | 12 |
| V.    | CONSTRUCCIÓN E INMOBILIARIO.....        | 15 |
| VI.   | COMERCIO.....                           | 19 |
| VII.  | TRANSPORTE Y TURISMO.....               | 20 |
| VIII. | SISTEMA FINANCIERO.....                 | 22 |
| IX.   | MERCADO LABORAL.....                    | 25 |
| X.    | PRECIOS.....                            | 27 |
| XI.   | MOVIMIENTO DE SOCIEDADES.....           | 29 |
| XII.  | OTRAS VARIABLES ECONÓMICAS.....         | 30 |

---

\* El Boletín Económico Regional Centro no contempla información para este capítulo en la presente publicación.

## PANORAMA ECONÓMICO

*En el tercer trimestre de 2014 la economía de la región Centro registró cierto grado de desmejora en algunas de sus actividades; tal es el caso de la agrícola, donde decrecieron las áreas plantadas en algunos de los principales cultivos transitorios por escasez de lluvias; así mismo, disminuyó la extracción de petróleo, al igual que las exportaciones y las importaciones, el área licenciada para construcción, y la inversión neta en sociedades. En contraste, avanzó el valor de los créditos otorgados por Finagro, los despachos de cemento gris y los usuarios del transporte aéreo y terrestre. De igual forma, las captaciones y colocaciones del sector financiero regional lograron un crecimiento superior a las del orden nacional, en tanto que el comercio interno y la venta de vehículos nuevos reportaron un balance positivo, y en Ibagué aumentó el porcentaje de ocupación hotelera.*

Entre enero y septiembre de 2014, los principales cultivos transitorios de la región Centro vieron afectada la superficie plantada, como consecuencia de factores climáticos, debido especialmente a la insuficiencia de lluvias, lo cual se reflejó en una menor producción. Por su parte, los créditos desembolsados por el Fondo para el Financiamiento del Sector Agropecuario (Finagro) crecieron en 3,5%, jalonados en gran medida por el departamento del Huila.

En cuanto a la producción de petróleo, se registró disminución generalizada en la zona, a nivel de departamentos Cundinamarca reportó la caída más drástica, seguido por Tolima y Huila. La producción de sal en Cundinamarca mostró un avance del 8,0%, lo cual le permitió contribuir con el 69,9% del total nacional.

El comercio exterior de la zona Centro presentó caída en las exportaciones, en gran parte por las menores transacciones de petróleo. Similar comportamiento se observó en el tema de las importaciones, por la influencia de la contracción en las compras de Cundinamarca (-8,8%), especialmente de maquinaria y equipo, con énfasis en televisores y vehículos particulares.

En la región, el área licenciada para edificar se redujo 6,1%, lo cual contrasta con el crecimiento de 1,9% en el agregado nacional. Por departamentos, el Tolima reportó la disminución más elevada, al caer los diferentes destinos. En cuanto a despachos de cemento gris, la zona alcanzó un aumento anual de 20,0%.

La demanda de servicios aéreo y terrestre mostró aumento interanual. Los pasajeros salidos desde los aeropuertos de la región se incrementaron 6,4%, exceptuando el de Neiva que registró disminución por cuenta de las obras de remodelación y ampliación

que se vienen ejecutando. Por su parte, los usuarios del transporte terrestre aumentaron más de 10,0% según los terminales de Ibagué y Neiva.

Los saldos de las captaciones y colocaciones del sistema financiero de la región crecieron a un ritmo superior que el nacional. Respecto a los depósitos, los avances por departamento fueron: Cundinamarca 16,7%, Tolima 14,2%, Huila 16,5% y Caquetá 21,4%; mientras que los usos lo hicieron así: Cundinamarca 24,3%, Tolima 12,9%, Huila 11,6% y Caquetá 9,6%.

Durante el trimestre móvil terminado en septiembre de 2014, las tasas de desempleo (TD) arrojaron los siguientes resultados en las capitales de la región Centro: Ibagué (13,8%), Florencia (13,1%), Neiva (10,8%) y Bogotá 8,5% al ser la que logró mejores resultados. Por su parte, la inflación anual en Colombia fue de 2,9%, en tanto que en la jurisdicción el IPC presentó las siguientes variaciones: Ibagué 3,4%, Neiva 3,0%, Bogotá 2,8% y Florencia 2,4%.

Finalmente, el consolidado de la inversión neta en sociedades, excluyendo a Cundinamarca, se redujo en 47,2%, debido a las contracciones registradas en los renglones de transporte (-82,7%) y construcción (-69,0%).

# I. AGROPECUARIO, SILVICULTURA Y PESCA

## AGRICULTURA

### ➤ ARROZ

A mediados del trimestre se conocieron los resultados de la Encuesta Nacional de Arroz Mecanizado (ENAM) que realizan el DANE y Fedearroz<sup>1</sup>, para el primer semestre de 2014. Según ésta, en el país se sembraron 240.588 hectáreas, con un descenso anual de 17,9%, superior al registrado por el área cosechada (-7,8%) que totalizó 145.255 hectáreas. La producción se situó en 796.695 toneladas al decrecer en 6,5%.

En el Tolima, la superficie plantada bajó de 51.050 a 47.166 hectáreas (-7,6%), mientras que la cosechada experimentó una reducción mínima (-0,1%), al ubicarse en 53.143 hectáreas en el primer ciclo de 2014, y el volumen de producción creció ligeramente (0,8%) al contabilizar 334.996 toneladas y colocarse en el primer lugar del contexto nacional con una participación de 42,0%. En la circunscripción regional, el Huila reportó una extensión sembrada de 14.822 hectáreas, con una leve disminución anual de 1,2%; el área cosechada fue de 14.463 hectáreas con deterioro de 7,9%, que contrasta con el avance de 1,4% en la producción, la cual ascendió a 98.591 toneladas.

Por su parte, las siembras correspondientes al segundo semestre del año fueron escasas y lentas durante julio y agosto, a causa de la insuficiencia de lluvias que prevaleció en el bimestre; sin embargo, el abastecimiento de agua en los distritos de riego fue normal, y no se presentaron problemas fitosanitarios; también influyó el rezago que se presentó en la recolección de la cosecha de algodón.

El mayor nivel de lluvias y el mejoramiento de la disponibilidad de agua en los distritos de riego permitió que en septiembre se reactivaran las siembras, tanto por los sistemas tradicionales, como por el procedimiento de “socas” de la cosecha anterior, el cual es un método que permite reducir costos y mejorar la rentabilidad.

En materia de precios, la cotización media en el noveno mes del año para la tonelada de arroz paddy verde (\$969.250) registró un incremento anual de 0,9%, en tanto que en el arroz blanco el avance fue de 5,6%, al transarse a \$1.900.000 por tonelada.

---

<sup>1</sup> DANE, Fedearroz. Encuesta Nacional de Arroz Mecanizado, I Semestre de 2014 (Datos definitivos). Bogotá, D.C., agosto 21 de 2014.

Gráfico I.1

**Tolima. Precio mensual del arroz paddy verde y del arroz blanco  
Enero 2012 - septiembre 2014**

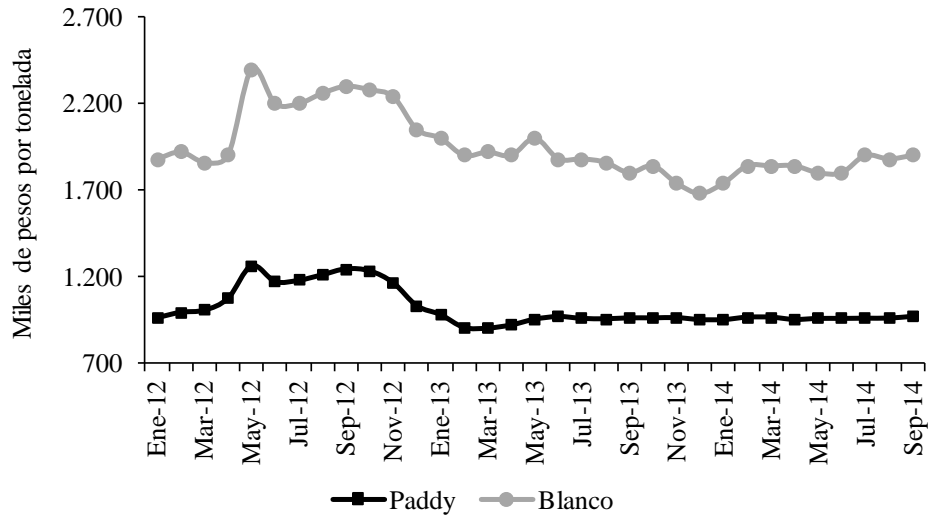

Fuente: Molinos de arroz.

➤ **MAÍZ**

En el maíz, la recolección de la cosecha del primer semestre realizada entre julio y septiembre, registró una disminución en los rendimientos por unidad de superficie, ocasionada por las elevadas temperaturas, la ausencia de lluvias y los deficientes resultados de algunas semillas genéticamente modificadas. Así mismo, las siembras del segundo semestre se retrasaron en forma considerable, debido a la alteración climática y los bajos precios percibidos por los agricultores.

Gráfico I.2

**Tolima. Precio mensual del maíz amarillo y blanco  
Enero 2012 - septiembre 2014**

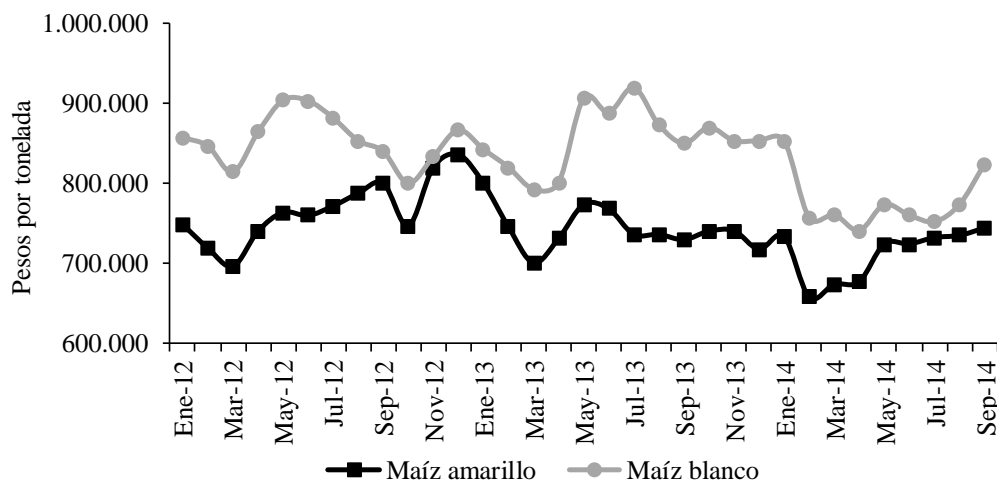

Fuente: Trilladoras, Fenalce, productores de concentrado.

Entre septiembre de 2013 e igual mes del año en curso, la cotización del maíz amarillo pasó de \$729.333 a un promedio de \$744.000 por tonelada, con un crecimiento anual de solo 2,0%, mientras que para el mismo período el precio del maíz blanco se redujo en 3,1%, al descender de \$850.000 a \$824.000.

➤ **SORGO**

En el caso del sorgo, no se produjeron siembras en julio y agosto, tanto por el inadecuado régimen climático como por los bajos precios, ya que se viene importando más barato de Argentina; también ha influido la escasez de semilla de buena calidad, y los problemas de comercialización que se presentaron en la cosecha precedente.

En septiembre de 2014 el precio promedio del sorgo se ubicó en el Tolima en \$725.400 por tonelada, lo que representa un incremento interanual de 9,9%, en virtud de la recuperación que presentó en los dos últimos meses.

Gráfico I.3

**Tolima. Precio mensual del sorgo  
Enero 2012 - septiembre 2014**

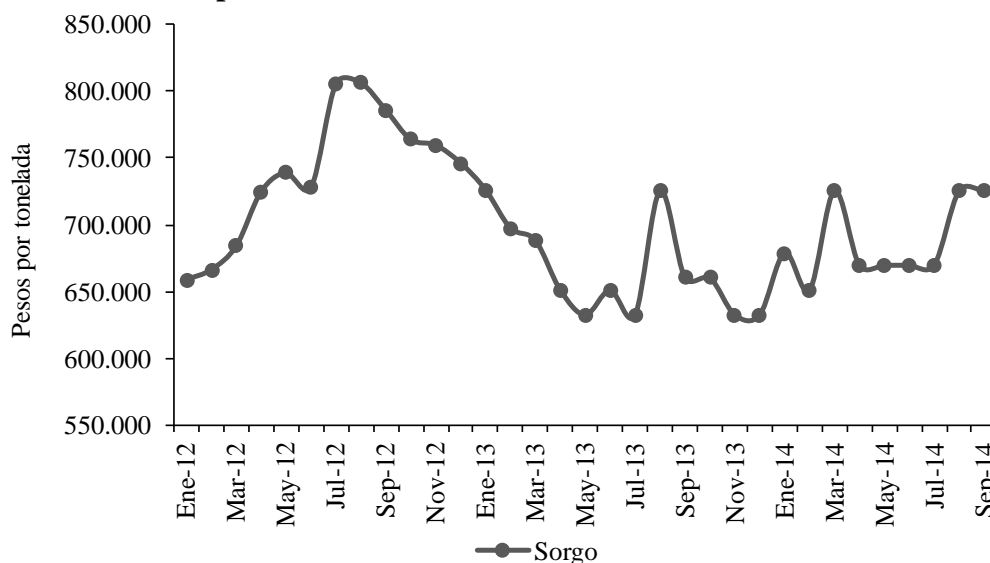

Fuente: Fenalce, productores de concentrado.

**PECUARIO**

La cotización promedio para el ganado bovino macho y hembra alcanzó en septiembre de 2014 niveles de \$2.983 y \$2.300 por kilo en pie, respectivamente, según los registros de la Compañía de Ferias y Mataderos del Caquetá (Cofema); estos precios muestran un crecimiento en los machos de 11,2% y de 9,5% en las hembras, en comparación con el mismo mes de 2013.



Cuadro I.1

**Florencia. Precio del ganado bovino**  
**Septiembre 2013 - 2014** Pesos por kilogramo

| Concepto               | Septiembre de: |       | Variación<br>porcentual |
|------------------------|----------------|-------|-------------------------|
|                        | 2013           | 2014  |                         |
| Macho calidad extra    | 2.850          | 3.150 | 10,5                    |
| Macho calidad primera  | 2.700          | 3.000 | 11,1                    |
| Macho calidad segunda  | 2.500          | 2.800 | 12,0                    |
| Hembra calidad extra   | 2.300          | 2.600 | 13,0                    |
| Hembra calidad primera | 2.100          | 2.300 | 9,5                     |
| Hembra calidad segunda | 1.900          | 2.000 | 5,3                     |

Fuente: Cofema S.A.

Gráfico I.4

**Florencia. Precio promedio del ganado bovino**  
**Septiembre 2013 - 2014**

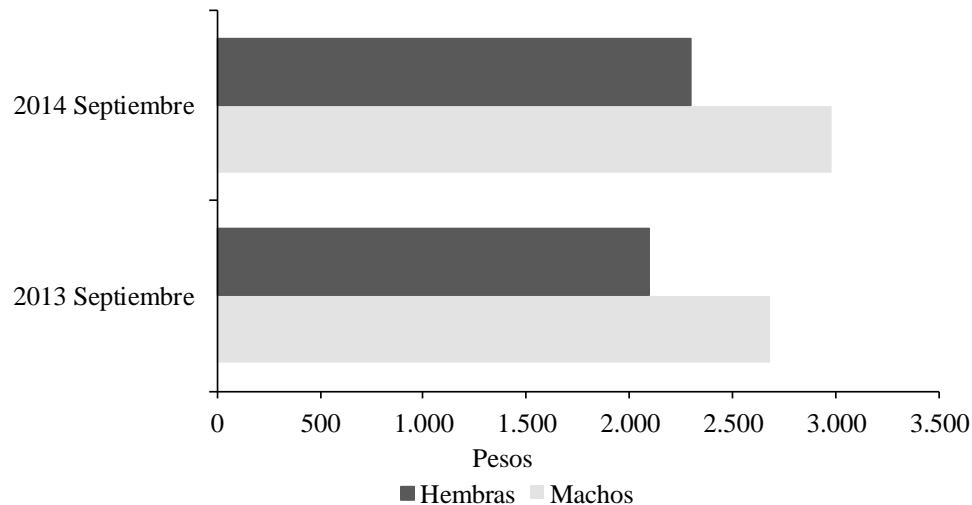

Fuente: Cofema S.A.

## CRÉDITOS DEL FONDO PARA EL FINANCIAMIENTO DEL SECTOR AGROPECUARIO (FINAGRO)

Entre enero y septiembre de 2014 el Fondo para el Financiamiento del Sector Agropecuario (Finagro), concedió para la región Centro 49.164 créditos por la suma de \$1.019.363 millones, lo que representó un aumento de \$34.097 millones (3,5%) con relación al mismo periodo del año anterior. Los recursos se distribuyeron por departamentos de la siguiente manera: Tolima 39,2%, Cundinamarca 30,2%, Huila 25,3% y Caquetá 5,2%.

Para el Tolima Finagro aprobó 13.700 créditos por \$399.891 millones, lo que significó disminuciones anuales de 23,3% y 10,5%, respectivamente. El 51,2% de los recursos se destinó a capital de trabajo, donde los rubros más relevantes fueron:

comercialización (51,7%), producción (24,4%), servicios de apoyo (13,0%) y sostenimiento (10,8%). La inversión absorbió el 48,8%, destacándose los renglones de siembras (34,1%) y consolidación de pasivos (28,8%).

En el Huila se otorgaron 16.887 créditos por \$258.344 millones, lo que constituyó un aumento anualizado de \$55.152 millones (27,1%). El 44,4% de los recursos se aprobó para capital de trabajo y el 55,6% para inversión. En capital de trabajo los rubros más importantes fueron: servicios de apoyo (60,7%) y comercialización (25,0%); en inversión los mayores avances se dieron en: siembras (40,5%), consolidación de pasivos (19,4%) e infraestructura (14,9%).

Cuadro I.2

**Región Centro. Créditos otorgados por Finagro  
Enero a septiembre 2013 - 2014**

| Concepto                  | Millones de pesos |        |              |         |         |         |         |         |
|---------------------------|-------------------|--------|--------------|---------|---------|---------|---------|---------|
|                           | Caquetá           |        | Cundinamarca |         | Huila   |         | Tolima  |         |
|                           | 2013              | 2014   | 2013         | 2014    | 2013    | 2014    | 2013    | 2014    |
| Total (A+B)               | 63.413            | 52.894 | 271.791      | 308.234 | 203.192 | 258.344 | 446.870 | 399.891 |
| A. Capital de trabajo     | 2.686             | 1.586  | 89.635       | 114.564 | 68.388  | 114.748 | 292.345 | 204.660 |
| Producción                | 791               | 292    | 27.832       | 24.124  | 11.641  | 8.958   | 55.822  | 49.920  |
| Sostenimiento             | 649               | 784    | 10.033       | 11.672  | 13.306  | 6.886   | 33.454  | 22.021  |
| Comercialización          | 396               | 265    | 17.734       | 14.119  | 17.402  | 28.648  | 107.410 | 105.816 |
| Servicios de apoyo        | 800               | 225    | 32.486       | 62.478  | 25.489  | 69.660  | 95.064  | 26.541  |
| Otras actividades rurales | 50                | 20     | 1.550        | 2.171   | 550     | 596     | 595     | 362     |
| B. Inversión              | 60.727            | 51.308 | 182.156      | 193.670 | 134.804 | 143.596 | 154.525 | 195.231 |
| Siembras                  | 7.053             | 5.348  | 35.787       | 36.330  | 71.298  | 58.093  | 67.497  | 66.605  |
| Compra de animales        | 37.245            | 26.275 | 88.120       | 76.592  | 17.882  | 15.171  | 34.821  | 22.577  |
| Maquinaria y equipo       | 633               | 1.222  | 5.826        | 6.956   | 3.190   | 3.484   | 5.785   | 7.429   |
| Infraestructura           | 12.227            | 12.727 | 31.641       | 28.521  | 21.594  | 21.398  | 22.578  | 20.429  |
| Comercialización          | 990               | 1.354  | 11.325       | 13.126  | 8.687   | 12.282  | 5.543   | 11.560  |
| Servicios de apoyo        | 0                 | 0      | 4.450        | 1.898   | 146     | 1.608   | 4.054   | 4.793   |
| Otras actividades         | 1.371             | 416    | 1.939        | 2.396   | 3.585   | 3.665   | 8.425   | 5.668   |
| Consolidación de pasivos  | 1.208             | 3.966  | 3.068        | 27.851  | 8.422   | 27.895  | 5.822   | 56.170  |

Fuente: Finagro. Cálculos Centro Regional de Estudios Económicos, Ibagué. Banco de la República.

Los créditos aprobados para Cundinamarca fueron 15.923 por \$308.234 millones, lo que significó reducción en créditos de 2,8% y un aumento de 13,4% en valor. El 62,8% se abonó a inversión, donde los rubros más importantes fueron: compra de animales (39,5%), siembras (18,8%) e infraestructura (14,7%). Mientras que el 37,2% se colocó en capital de trabajo, destinándose para servicios de apoyo el 54,5%, producción 21,1% y comercialización 12,3%.

El departamento del Caquetá registró 2.654 operaciones de desembolso por \$52.894 millones, con caída inferior en créditos de 12,6% y de 16,6% en recursos. Estos fondos se utilizaron en 97,0% para inversión, donde los rubros más representativos fueron: compra de animales (51,2%) e infraestructura (24,8%). Para capital de trabajo se destinó el 3,0%.

Gráfico I.5

**Región Centro. Créditos concedidos por Finagro  
Enero a septiembre 2013 - 2014**

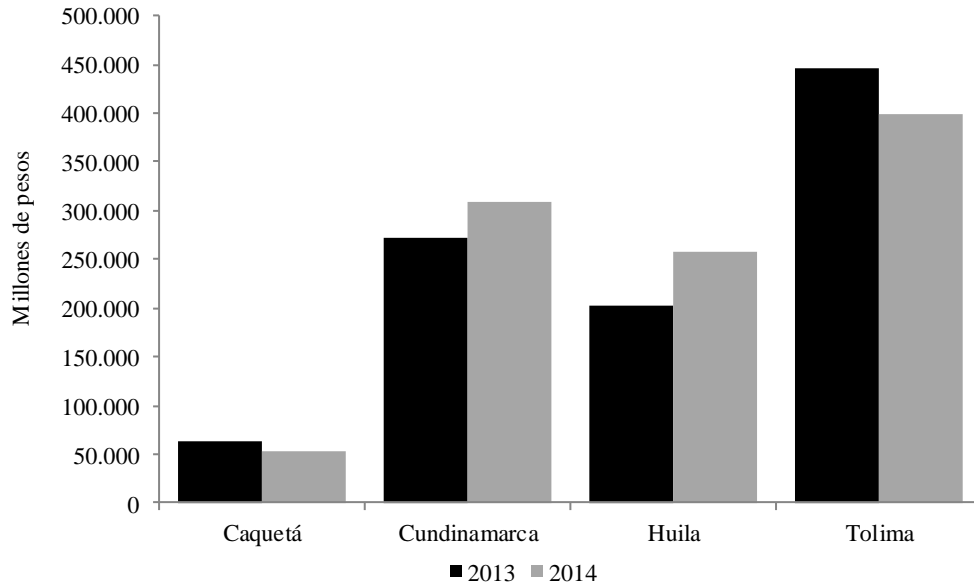

Fuente: Finagro. Cálculos Centro Regional de Estudios Económicos, Ibagué. Banco de la República.

## II. MINERÍA

### PETRÓLEO

El petróleo producido por los departamentos de Cundinamarca, Huila y Tolima entre enero y septiembre de 2014 ascendió a 55.299 barriles promedio día calendario (bpdc), de acuerdo con las cifras de la Agencia Nacional de Hidrocarburos (ANH), lo cual representa una disminución de 10,8% frente a igual lapso del año precedente; con ello, la participación de la región Centro en el contexto nacional bajó de 6,1% a 5,6%.

Por departamentos, la mayor caída se presentó en Cundinamarca con 30,8%, seguida por las reducciones en el Tolima de 17,6%, y el Huila de 5,1%. En contraste, la extracción nacional de crudo se contrajo en solo 2,5%.

## Gráfico II.1

### Región Centro. Producción diaria promedio de petróleo<sup>1</sup>, según departamentos

Enero a septiembre 2011 - 2014<sup>Pr</sup>

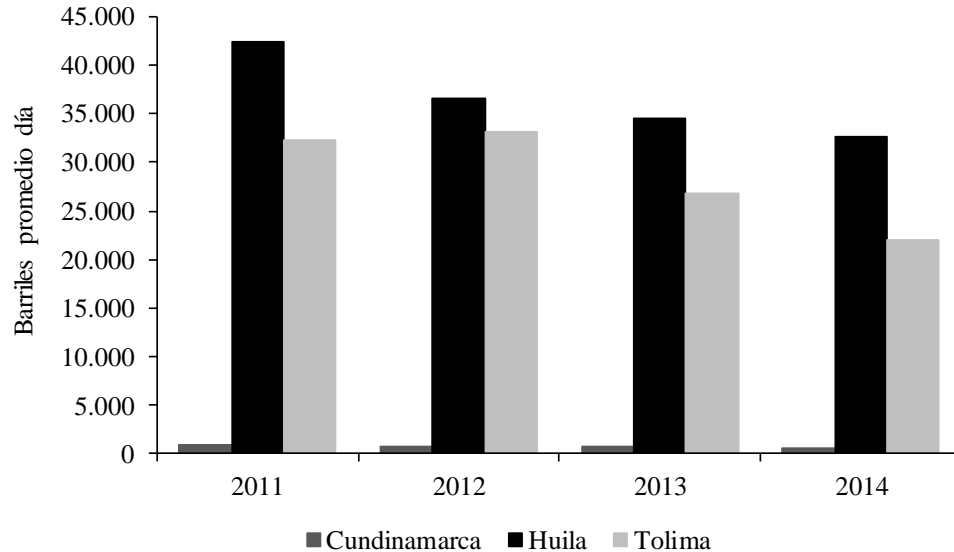

<sup>Pr</sup> Cifras provisionales.

<sup>1</sup> Hasta diciembre 2012 la fuente fue Minminas.

Fuente: ANH. Cálculos Centro Regional de Estudios Económicos, Ibagué. Banco de la República.

## SAL

Durante los primeros nueve meses de 2014, la producción de sal en Cundinamarca, según cifras reportadas por la Agencia Nacional de Minerales, ascendió a 250.347 toneladas, lo que significó un aumento de 18.483 toneladas (8,0%) respecto a igual periodo del año anterior, cuando se produjeron 231.864 toneladas. Es de resaltar que por centro de producción al interior del departamento, el municipio de Sesquilé contribuyó con el 86,0% de la explotación, seguido por Zipaquirá con 9,5% y Nemocón con 4,6%. Dicho resultado determinó que la participación de Cundinamarca en la producción nacional de sal fuera de 69,9%.

## IV. COMERCIO EXTERIOR

### EXPORTACIONES

Las exportaciones de la región Centro contabilizaron US\$1.711 millones FOB durante los primeros nueve meses de 2014, lo que equivale a un descenso de 13,2% frente a lo facturado en igual lapso del año anterior, lo cual se explica por la contracción tanto de las ventas de bienes tradicionales (-19,8%), como de productos no tradicionales (-9,5%).

Cuadro IV.1

#### Región Centro. Exportaciones totales

#### Enero a septiembre 2013 - 2014<sup>P</sup>

| Descripción                       | Miles de dólares FOB |      |              |           |         |         |         |         |
|-----------------------------------|----------------------|------|--------------|-----------|---------|---------|---------|---------|
|                                   | Caquetá              |      | Cundinamarca |           | Huila   |         | Tolima  |         |
|                                   | 2013                 | 2014 | 2013         | 2014      | 2013    | 2014    | 2013    | 2014    |
| Total                             | 138                  | 134  | 1.305.657    | 1.172.496 | 427.632 | 373.745 | 236.472 | 164.134 |
| Tradicionales                     | 0                    | 0    | 102.664      | 87.677    | 413.507 | 352.353 | 201.694 | 137.177 |
| - Café                            | 0                    | 0    | 3.318        | 1.451     | 247.178 | 292.568 | 63.785  | 97.695  |
| - Petróleo, derivados y otros     | 0                    | 0    | 99.346       | 86.226    | 166.329 | 59.785  | 137.909 | 39.482  |
| No tradicionales                  | 138                  | 134  | 1.202.993    | 1.084.819 | 14.125  | 21.392  | 34.778  | 26.957  |
| Sector agropecuario               | 0                    | 0    | 404.371      | 364.991   | 489     | 2.783   | 2.986   | 2.864   |
| Sector industrial                 | 138                  | 134  | 798.622      | 719.828   | 13.636  | 18.609  | 31.792  | 24.093  |
| - Alimentos, bebidas y tabaco     | 0                    | 0    | 25.612       | 40.088    | 11.925  | 18.230  | 27.319  | 17.084  |
| - Textiles, prendas de vestir     | 0                    | 0    | 25.182       | 29.278    | 21      | 161     | 438     | 1.279   |
| - Industria maderera              | 138                  | 131  | 7.634        | 3.821     | 0       | 7       | 13      | 0       |
| - Fabric. papel y sus productos   | 0                    | 0    | 68.994       | 85.469    | 1       | 0       | 0       | 17      |
| - Fabricación sustancias químicas | 0                    | 2    | 419.174      | 298.373   | 1       | 73      | 3.731   | 5.373   |
| - Minerales no metálicos          | 0                    | 0    | 68.657       | 86.706    | 12      | 0       | 181     | 247     |
| - Metálicas básicas               | 0                    | 0    | 3.308        | 2.703     | 15      | 31      | 0       | 0       |
| - Maquinaria y equipo             | 0                    | 1    | 167.605      | 163.308   | 1.587   | 69      | 101     | 73      |
| - Otras                           | 0                    | 0    | 12.456       | 10.082    | 74      | 38      | 9       | 20      |

<sup>P</sup>: Cifras provisionales.

Fuente: DANE - DIAN. Cálculos Centro Regional de Estudios Económicos, Ibagué. Banco de la República.

Por departamentos, los resultados muestran una caída generalizada en las tradicionales, en particular en petróleo, así: Tolima -71,4%; Huila -64,1% y Cundinamarca -13,2%. En cuanto a las ventas de productos no tradicionales, todos presentaron disminución a excepción del Huila, al avanzar en 51,5%; es de anotar, que en la actividad agropecuaria, sobresalió el cacao en grano, también crecieron de manera destacada las mercancías de la industria de alimentos, principalmente el filete de tilapia. Por su parte, en Cundinamarca la mayor afectación se observó en la reducción de la comercialización de sustancias químicas, en gran parte derivados de la hulla y perfumería; mientras que en Tolima la contracción estuvo a cargo de las esencias de café, en Caquetá fue en productos madereros. El principal comprador

internacional para la región fue Estados Unidos, en el Caquetá participó con 70,9%, en Huila con 47,1%, en Tolima con 34,7% y en Cundinamarca con 24,1%.

Gráfico IV.1

### Región Centro. Exportaciones totales

Enero a septiembre 2013 - 2014<sup>P</sup>

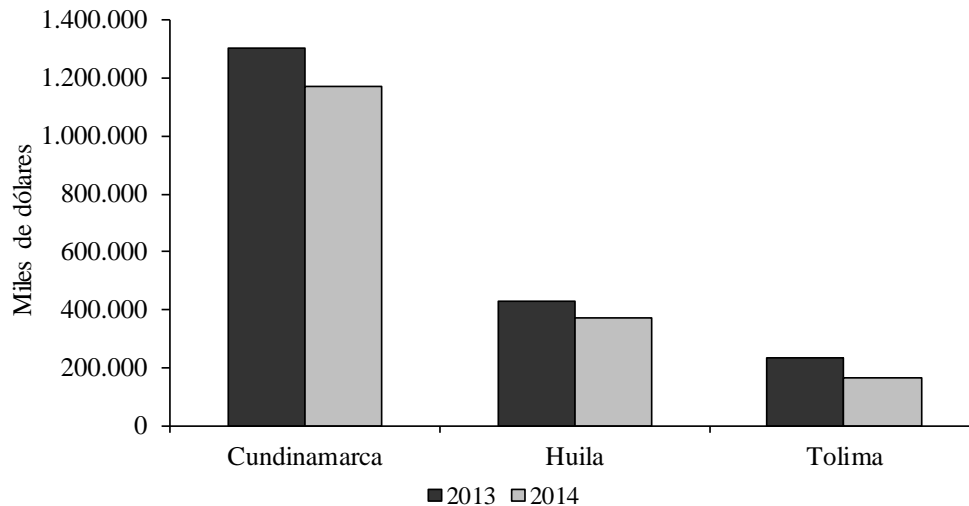

<sup>P</sup>: Cifras provisionales.

Fuente: DANE - DIAN. Cálculos Centro Regional de Estudios Económicos, Ibagué. Banco de la República.

### IMPORTACIONES

Entre enero y septiembre de 2014, las importaciones realizadas por empresarios de la región Centro totalizaron US\$3.870 millones FOB, un 7,4% menos de lo tranzado en el mismo periodo del año precedente; es de registrar que las disminuciones se presentaron en todos los subsectores.

El resultado consolidado se vio afectado exclusivamente por la caída de las compras externas efectuadas por Cundinamarca (-8,8%), en especial por el descenso en industria, básicamente en la adquisición de maquinaria y equipo, en gran parte por televisores y vehículos particulares; lo cual contrasta con los resultados de Huila y Caquetá, donde el aumento se concentró exactamente en dicha agrupación; mientras que en Tolima sobresalieron las importaciones de alimentos y bebidas. Los principales países proveedores de bienes para la región fueron: Estados Unidos para Caquetá (64,8%) y Tolima (27,7%); para el Huila el Brasil (55,4%) y para Cundinamarca la China (21,4%).

**Región Centro. Importaciones totales**  
**Enero a septiembre 2013 - 2014<sup>P</sup>**

| Descripción                       | Miles de dólares FOB |       |              |           |        |        |        |        |
|-----------------------------------|----------------------|-------|--------------|-----------|--------|--------|--------|--------|
|                                   | Caquetá              |       | Cundinamarca |           | Huila  |        | Tolima |        |
|                                   | 2013                 | 2014  | 2013         | 2014      | 2013   | 2014   | 2013   | 2014   |
| Total                             | 126                  | 1.647 | 4.106.483    | 3.745.394 | 30.126 | 56.607 | 41.203 | 66.019 |
| Sector agropecuario               | 0                    | 0     | 129.143      | 105.446   | 3.427  | 1.854  | 4.414  | 3.782  |
| Sector minero                     | 0                    | 0     | 13.940       | 8.504     | 0      | 4      | 25     | 22     |
| Sector industrial                 | 125                  | 1.646 | 3.962.149    | 3.629.641 | 26.691 | 54.667 | 36.732 | 62.121 |
| - Alimentos, bebidas y tabaco     | 28                   | 0     | 116.740      | 113.872   | 5.663  | 2.072  | 2.574  | 13.699 |
| - Textiles, prendas de vestir     | 36                   | 18    | 218.388      | 243.125   | 219    | 370    | 4.753  | 4.140  |
| - Industria maderera              | 1                    | 7     | 9.888        | 11.562    | 1      | 196    | 36     | 56     |
| - Fabric. papel y sus productos   | 0                    | 0     | 74.772       | 62.616    | 506    | 324    | 59     | 16     |
| - Fabricación sustancias químicas | 3                    | 10    | 839.611      | 913.891   | 1.197  | 2.214  | 3.852  | 5.496  |
| - Minerales no metálicos          | 22                   | 1     | 98.846       | 84.381    | 26     | 147    | 563    | 1.629  |
| - Metálicas básicas               | 0                    | 0     | 145.365      | 157.032   | 1.129  | 564    | 6.451  | 15.640 |
| - Maquinaria y equipo             | 34                   | 1.607 | 2.431.540    | 2.021.955 | 17.767 | 48.689 | 18.204 | 20.685 |
| - Otras industrias                | 1                    | 3     | 26.999       | 21.207    | 183    | 91     | 240    | 760    |
| Otras actividades                 | 1                    | 1     | 1.251        | 1.803     | 8      | 82     | 32     | 94     |

<sup>P</sup>: Cifras provisionales.

Fuente: DANE - DIAN. Cálculos Centro Regional de Estudios Económicos, Ibagué. Banco de la República.

**Gráfico IV.2**

**Región Centro. Importaciones totales**  
**Enero a septiembre 2013 - 2014<sup>P</sup>**

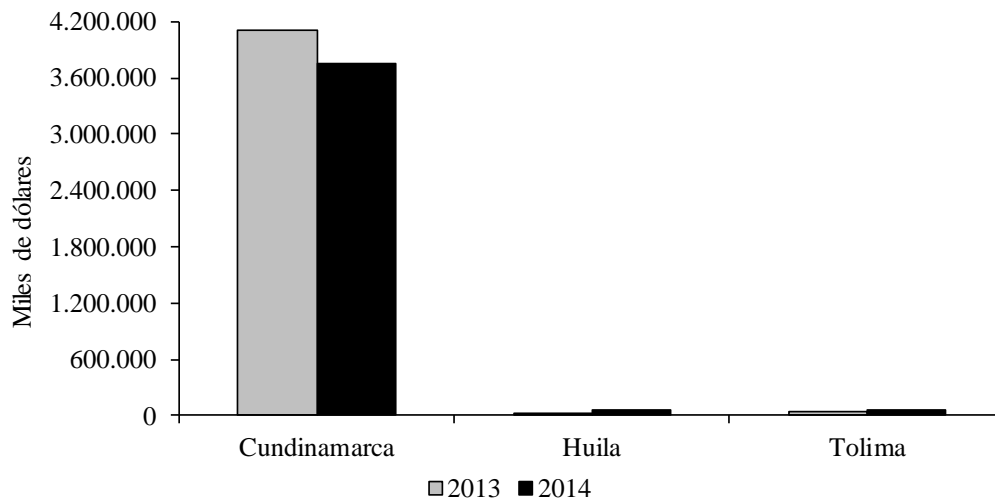

<sup>P</sup>: Cifras provisionales.

Fuente: DANE - DIAN. Cálculos Centro Regional de Estudios Económicos, Ibagué. Banco de la República.

## V. CONSTRUCCIÓN E INMOBILIARIO

### ÁREA APROBADA

De acuerdo con la información del DANE, en los primeros nueve meses del año el área licenciada en la región Centro<sup>2</sup> arrojó una reducción anual de 176.461 M<sup>2</sup> (-6,1%), al pasar la superficie autorizada de 2.877.580 M<sup>2</sup> en 2013 a 2.701.119 M<sup>2</sup> en el año en curso, no obstante, el agregado nacional (con cobertura geográfica para 88 municipios) aumentó 1,9%.

Cuadro V.1

#### Región Centro. Área licenciada para construir según destino económico Enero a septiembre 2013 - 2014

| Destino                  | Metros cuadrados |        |              |           |         |         |         |         |
|--------------------------|------------------|--------|--------------|-----------|---------|---------|---------|---------|
|                          | Caquetá          |        | Cundinamarca |           | Huila   |         | Tolima  |         |
|                          | 2013             | 2014   | 2013         | 2014      | 2013    | 2014    | 2013    | 2014    |
| Total                    | 48.547           | 40.422 | 1.894.941    | 1.924.121 | 427.874 | 352.534 | 506.218 | 384.042 |
| Vivienda                 | 38.726           | 36.703 | 1.221.370    | 1.213.609 | 340.783 | 238.271 | 358.417 | 310.549 |
| - Social                 | 0                | 526    | 488.868      | 556.014   | 67.966  | 65.764  | 280.271 | 89.269  |
| - Diferente a social     | 38.726           | 36.177 | 732.502      | 657.595   | 272.817 | 172.507 | 78.146  | 221.280 |
| Otros destinos           | 9.821            | 3.719  | 673.571      | 710.512   | 87.091  | 114.263 | 147.801 | 73.493  |
| - Industrial             | 0                | 0      | 254.974      | 267.493   | 0       | 0       | 4.012   | 0       |
| - Oficinas               | 387              | 748    | 10.570       | 1.113     | 3.294   | 0       | 14.438  | 15.664  |
| - Bodegas                | 590              | 326    | 220.898      | 223.847   | 1.676   | 6.334   | 3.552   | 6.717   |
| - Comercio               | 3.872            | 2.526  | 121.864      | 130.462   | 47.691  | 94.325  | 58.080  | 19.446  |
| - Hoteles                | 0                | 0      | 6.893        | 3.020     | 4.288   | 4.159   | 34.817  | 21.916  |
| - Educacional            | 2.813            | 119    | 39.657       | 53.000    | 23.103  | 6.144   | 3.521   | 3.851   |
| - Hospital y asistencial | 566              | 0      | 2.687        | 11.954    | 3.404   | 501     | 235     | 4.100   |
| - Administración pública | 1.265            | 0      | 955          | 989       | 1.663   | 0       | 28.598  | 0       |
| - Religioso              | 160              | 0      | 2.601        | 3.931     | 1.274   | 0       | 548     | 703     |
| - Social                 | 168              | 0      | 8.033        | 11.988    | 698     | 2.800   | 0       | 1.096   |
| - Otros                  | 0                | 0      | 4.439        | 2.715     | 0       | 0       | 0       | 0       |

Fuente: DANE. Cálculos Centro Regional de Estudios Económicos, Ibagué. Banco de la República.

A nivel de departamentos, el Tolima registró la cuarta mayor disminución interanual por 122.176 M<sup>2</sup> (-24,1%), de dicho descenso 14,7 puntos porcentuales se explican por las licencias orientadas a la construcción de proyectos diferentes a vivienda, al caer en 74.308 M<sup>2</sup> (-50,3%), donde sobresalieron comercio (-66,5%), administración pública (-100,0%) y hoteles (-37,1%). Por su parte, la superficie para la edificación de soluciones habitacionales cayó en 13,4%, jalonada por la vivienda social, la cual se redujo en 68,1%.

<sup>2</sup> El área licenciada en la región Centro (incluye los departamentos de Caquetá, Cundinamarca, Huila y Tolima) corresponde al 14,3% del consolidado nacional.



Por su parte, la actividad edificadora en el Huila presentó una contracción anual de 75.340 M<sup>2</sup> (-17,6%). Del total autorizado, el 67,6% se destinó a la construcción de vivienda, sin embargo, arrojó una variación anual negativa de 30,1% afectándose principalmente los programas de vivienda diferente a interés social al caer 36,8%. Los otros destinos crecieron 31,2%, donde sobresalió el uso comercial con un aumento de 97,8%.

Gráfico V.1

**Región Centro. Área licenciada para construir según destino económico  
Enero a septiembre 2012 - 2014**

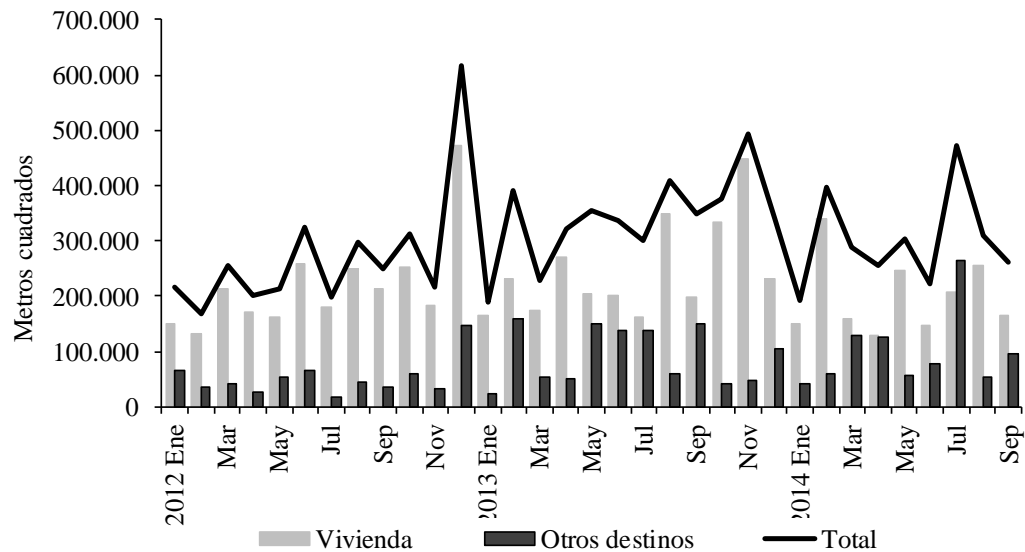

Fuente: DANE. Cálculos Centro Regional de Estudios Económicos, Ibagué. Banco de la República.

En Cundinamarca, la actividad constructora arrojó una superficie aprobada de 1.924.121 M<sup>2</sup>, lo que representó un aumento de 1,5% con relación al mismo periodo del año anterior. Tal resultado obedeció al aumento de las licencias diferentes a vivienda, al obtener una variación positiva de 5,5% por el incremento en el área aprobada para educación (33,6%), industria (4,9%), hospitales y asistencial (344,9%) y comercio (7,1%). Por el contrario, el área para vivienda disminuyó anualmente en 0,6%, producto de la contracción de las licencias no VIS (-10,2%).

En el Caquetá, la superficie licenciada disminuyó anualmente en 16,7%, producto de la caída de 6.102 M<sup>2</sup> en las licencias con destino diferente a vivienda, por la contracción en el sector educativo, comercio y administración pública. Igualmente, la superficie destinada a vivienda decreció en 5,2%.

## MERCADO INMOBILIARIO

El mercado inmobiliario en la región Centro<sup>3</sup> aumentó durante los primeros nueve meses de 2014 en 1.066 (4,3%) el número actos legalizados por venta de bienes inmuebles al pasar de 24.586 a 25.652 entre 2013 y 2014. Según localidades indagadas, en la capital del Tolima (Ibagué) la Oficina de Registro de Instrumentos Públicos reportó para el período 9.315 actos, con un crecimiento de 2,8% frente a lo tramitado en igual lapso del año precedente. Entre tanto, en el departamento del Huila los actos de escrituración por venta se ubicaron en 16.337, superiores anualmente en 5,2%.

Gráfico V.2

### Región Centro. Actos de registro por venta de bienes inmuebles Enero 2012 - septiembre 2014

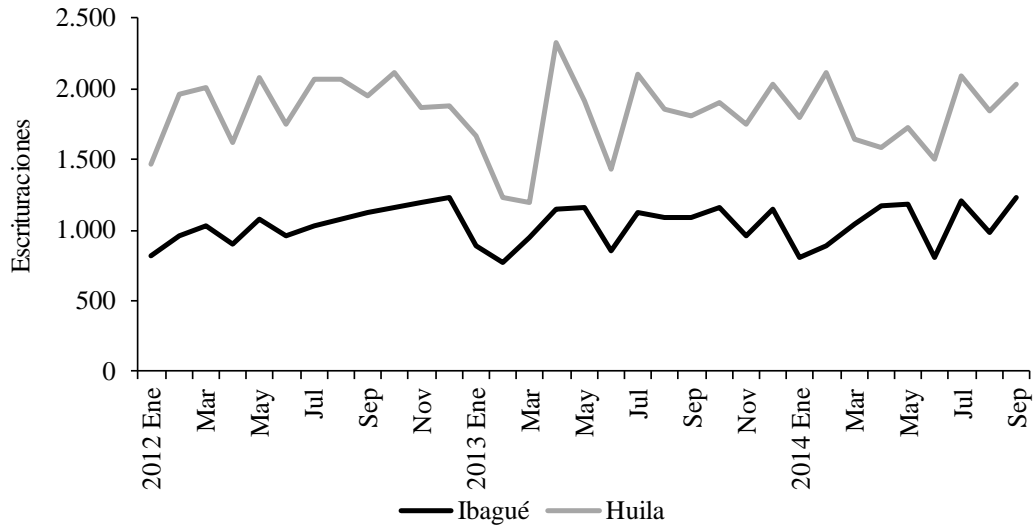

Fuente: Oficina de Registro de Instrumentos Públicos núcleo de Ibagué (municipios de Alvarado, Anzoátegui, Ibagué, Roncesvalles, Rovira y Valle de San Juan) y departamento del Huila. Cálculos Centro Regional de Estudios Económicos, Ibagué. Banco de la República.

## ÍNDICE DE COSTOS DE CONSTRUCCIÓN DE VIVIENDA (ICCV)

Al cierre de septiembre, el Índice de Costos de Construcción de Vivienda (ICCV) calculado por el DANE, obtuvo una variación anual de 1,96%, menor en 0,45 puntos porcentuales (pp) frente al resultado en igual mes del año precedente. A nivel de ciudades investigadas (15), la de mayor crecimiento fue Neiva (2,85%)<sup>4</sup>, seguida por Armenia (2,57%), mientras que el menor incremento se presentó en Popayán (0,37%).

<sup>3</sup> Incluye información para las Oficinas de Registro de Instrumentos Públicos en los núcleos de Ibagué - Tolima y en el departamento del Huila.

<sup>4</sup> En la capital del Huila, Neiva, a nivel de grupos de insumos las variaciones fueron: mano de obra (5,02%), materiales (1,90%) y maquinaria y equipo (-0,03%).

El ICCV para Ibagué se situó en el cuarto lugar dentro de los de mayor aumento, 2,50%, superior en 0,53 puntos porcentuales con relación a la media nacional y en 1,65 pp respecto a septiembre de 2013; por tipo de solución de vivienda, las variaciones fueron: interés social 2,56%, unifamiliar 2,52% y multifamiliar 2,46%. El grupo de costos con mayor contribución al índice fue mano de obra, donde sobresalió el rubro de ayudantes con una variación anual de 4,68%.

Gráfico V.3

### Región Centro. Variación anual del Índice de Costos de Construcción de Vivienda (ICCV)

Enero 2012 - septiembre 2014

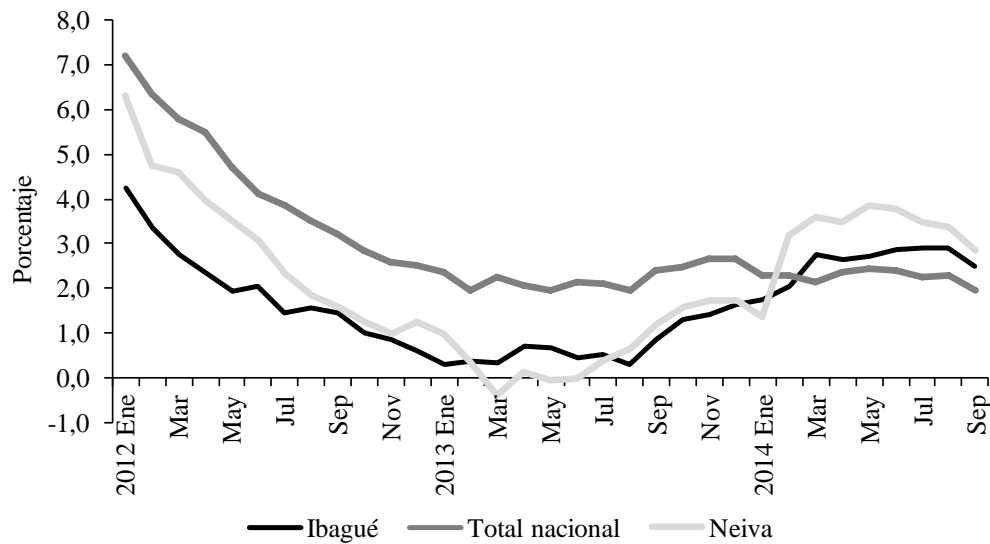

Fuente: DANE. Cálculos Centro Regional de Estudios Económicos, Ibagué. Banco de la República.

### DESPACHOS DE CEMENTO

En los primeros nueve meses de 2014 los despachos de cemento gris al mercado nacional reportaron una variación anual de 11,4%, (8.855 mil toneladas), superior al 1,4% de igual lapso del año anterior. A nivel de regiones, la Central<sup>5</sup> aumentó en 20,0%.

Del total de cemento recibido en la región Centro (1.434.353 toneladas), el 60,1% se distribuyó empacado y el 39,9% a granel. Territorialmente, Cundinamarca recibió el 60,6%, equivalente a 868.741 t., con un crecimiento interanual de 19,7%, según canal de distribución las concreteras pasaron de representar el 29,1% al 33,1% y obtuvieron un aumento de 36,1%. Tolima con el 18,1% del cemento gris (258.967 toneladas), fue mayor frente a 2013 en 11,0%. En tanto que Huila y Caquetá acopiaron el 16,7% y el 4,7% de los despachos, y arrojaron variaciones anuales de 25,6% y 45,9%.

<sup>5</sup> La distribución regional del cemento gris es: Caribe 20,2%, Centro 16,2%, Noroccidente 14,5%, Bogotá, 13,2%, Nororiente, 12,7% y Suroccidente 12,0%.

Gráfico V.4

**Región Centro. Despachos de cemento gris al mercado nacional  
Enero 2012 - septiembre 2014**

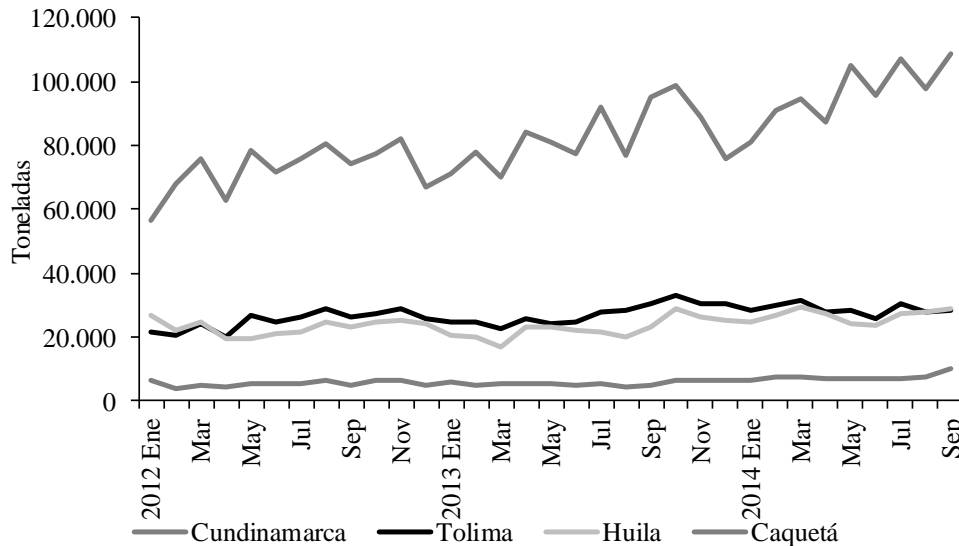

Fuente: Empresas productoras de cemento gris - DANE. Cálculos Centro Regional de Estudios Económicos, Ibagué. Banco de la República.

## VI. COMERCIO

### COMERCIO INTERNO

En el tercer trimestre de 2014 la actividad comercial del Tolima reportó un balance positivo, en especial durante los meses de julio y agosto, cuando se lograron crecimientos importantes en los niveles de ventas, explicados por los avances y el cumplimiento de metas logrados por cadenas de supermercados y comerciantes mayoristas; a su vez, la Encuesta de Opinión Comercial de Fenalco registró un aumento considerable en el porcentaje de afiliados que consideró que sus transacciones se habían elevado con relación a un año atrás. Sin embargo, se presentó descenso en las ventas de algunas grandes superficies, particularmente en las líneas de electrodomésticos, ropa para el hogar y artículos de entretenimiento.

En septiembre la dinámica del sector se desaceleró frente a los dos meses anteriores, ya que en algunas grandes superficies y cadenas de supermercados las ventas decrecieron ligeramente, a pesar de la realización de promociones y descuentos; entre tanto, distribuidores mayoristas reportaron progresos moderados, y la encuesta de Fenalco Tolima reveló un aumento en la proporción de quienes opinaron que sus ventas habían aumentado frente al noveno mes del año precedente.

## COMERCIO DE VEHÍCULOS

La venta de automotores nuevos creció en julio de manera acelerada, de tal forma que los concesionarios del Tolima calificaron este mes como el de mejor desempeño en lo transcurrido del año. Sin embargo, en agosto el ritmo de ventas decayó moderadamente, pero en septiembre recuperó su elevado comportamiento. De acuerdo con lo anterior, la comercialización de vehículos nuevos experimentó en el tercer trimestre de 2014 un incremento de 26,4% con respecto a igual período de 2013.

## VII. TRANSPORTE Y TURISMO

### TRANSPORTE

#### ➤ TRANSPORTE TERRESTRE DE PASAJEROS

A través de las terminales terrestres de Ibagué y Neiva salieron 6.638.267 usuarios entre enero y septiembre de 2014, lo que significó un aumento de 11,5% comparado con igual lapso del año precedente. Dicho resultado obedeció, en el caso de la capital del Tolima (12,4%), a la decisión administrativa de modificar la ruta de salida de los carros que atienden tal servicio, lo que se tradujo en que los pasajeros deben tomar el vehículo desde las instalaciones de la terminal. Entre tanto, los viajeros en Neiva avanzaron en 10,5%.

Cuadro VII.1

#### **Ibagué y Neiva. Pasajeros terrestres salidos Enero a septiembre 2013 - 2014**

| Meses      | Ibagué    |           | Neiva     |           |
|------------|-----------|-----------|-----------|-----------|
|            | 2013      | 2014      | 2013      | 2014      |
| Total      | 3.008.557 | 3.382.666 | 2.986.817 | 3.300.601 |
| Enero      | 379.588   | 424.222   | 410.531   | 420.592   |
| Febrero    | 269.728   | 312.972   | 269.023   | 306.575   |
| Marzo      | 318.967   | 355.347   | 280.908   | 352.850   |
| Abril      | 308.242   | 379.332   | 333.027   | 368.045   |
| Mayo       | 318.071   | 355.274   | 338.363   | 311.987   |
| Junio      | 346.663   | 394.002   | 398.497   | 400.771   |
| Julio      | 395.617   | 416.423   | 385.646   | 412.426   |
| Agosto     | 331.001   | 385.138   | 281.017   | 377.047   |
| Septiembre | 340.680   | 359.956   | 289.805   | 350.308   |

Fuente: Terminales de Transporte de Ibagué y Neiva. Cálculos Centro Regional de Estudios Económicos, Ibagué. Banco de la República.

## ➤ TRANSPORTE AÉREO DE PASAJEROS NACIONALES

En los primeros nueve meses de 2014 los pasajeros salidos desde las capitales de la región Centro en rutas nacionales por vía aérea, representaron el 35,2% del total de viajeros movilizados en Colombia. El aeropuerto de Ibagué registró el mayor incremento (11,1%) al interior de la zona, a las tarifas promocionales; le siguió Florencia (8,2%) y luego los usuarios despachados desde El Dorado de Bogotá (6,4%). En contraste, se reportó una contracción de 7,9% en el aeropuerto Benito Salas de Neiva (9.103 personas menos), resultado de cierres parciales por las obras de remodelación y ampliación que se vienen adelantando.

Cuadro VII.2

### Región Centro. Pasajeros aéreos nacionales salidos

#### Enero a septiembre 2013 - 2014

| Ciudades  | Pasajeros |           | Variación anual |            |
|-----------|-----------|-----------|-----------------|------------|
|           | 2013      | 2014      | Absoluta        | Porcentual |
| Total     | 5.175.504 | 5.504.314 | 328.810         | 6,4        |
| Bogotá    | 4.977.689 | 5.307.166 | 329.477         | 6,6        |
| Florencia | 28.225    | 30.546    | 2.321           | 8,2        |
| Ibagué    | 54.940    | 61.055    | 6.115           | 11,1       |
| Neiva     | 114.650   | 105.547   | -9.103          | -7,9       |

Fuente: Aerocivil. Cálculos Centro Regional de Estudios Económicos, Ibagué. Banco de la República.

## TURISMO

### ➤ OCUPACIÓN HOTELERA

De conformidad con la información recibida de los principales hoteles de Ibagué, el porcentaje de ocupación hotelera entre enero y septiembre de 2014 reportó un aumento de 6,3 puntos porcentuales (pp), respecto a la lograda en igual periodo del año anterior.

Cuadro VII.3

### Ibagué. Principales indicadores sobre turismo 2013 - 2014

| Usos                            | Enero a septiembre |         | Variación |            |
|---------------------------------|--------------------|---------|-----------|------------|
|                                 | 2013               | 2014    | Absoluta  | Porcentual |
| Ocupación hotelera (Porcentaje) | 49,3               | 55,6    | 6,3       | 12,8       |
| Tarifa promedio (Pesos)         | 146.794            | 145.075 | -1.719    | -1,2       |
| Total de huéspedes (Número)     | 74.110             | 81.086  | 6.976     | 9,4        |

Fuente: Principales hoteles de Ibagué. Cálculos Centro Regional de Estudios Económicos, Ibagué. Banco de la República.

Entre tanto, el número de huéspedes se incrementó en 6.976 personas (9,4%), al pasar de 74.110 en 2013 a 81.086 en 2014, atribuible a la realización de eventos deportivos, mayor número de huéspedes corporativos y turistas que visitaron la ciudad. Por su parte, la tarifa promedio experimentó una caída anual de 1,2%.

## VIII. SISTEMA FINANCIERO

### CAPTACIONES

Según información de la Superintendencia Financiera de Colombia, al finalizar septiembre el consolidado de las captaciones de los establecimientos de crédito en la región Centro registró un saldo de \$11.000 miles de millones, superior en 16,3% al obtenido en igual mes de 2013; tal crecimiento también fue mayor al presentado por el agregado nacional (9,5%). En la región, los avances por departamento fueron: Cundinamarca 16,7%, Tolima 14,2%, Huila 16,5% y Caquetá 21,4%.

El saldo de las captaciones en el Tolima por \$2.896.330 millones corresponde al 26,3% del total regional. Del crecimiento interanual mencionado, 9,2 puntos porcentuales se explican por los depósitos de ahorro, al obtener un incremento de \$232.044 millones (14,4%); le siguen los depósitos en cuenta corriente y los certificados de depósito a término con aumentos de \$95.116 millones (24,1%) y \$30.326 millones (5,8%).

Las operaciones pasivas del sistema financiero del Huila totalizaron \$2.529.271 millones, al crecer en \$357.802 millones (16,5%) frente a septiembre del año precedente. Según instrumento de captación, sobresalieron los depósitos de ahorro con una variación de \$170.059 millones (12,7%), las cuentas corriente con \$117.795 millones (23,7%) y los certificados de depósito a término con \$66.216 millones (20,5%). Neiva concentró el 75,6% (\$1.913.387 millones) de los recursos.

Cuadro VIII.1

#### Región Centro. Captaciones del sistema financiero Saldos a septiembre 2013 - 2014

| Concepto                          | Millones de pesos |         |              |           |           |           |           |           |
|-----------------------------------|-------------------|---------|--------------|-----------|-----------|-----------|-----------|-----------|
|                                   | Caquetá           |         | Cundinamarca |           | Huila     |           | Tolima    |           |
|                                   | 2013              | 2014    | 2013         | 2014      | 2013      | 2014      | 2013      | 2014      |
| Total captaciones                 | 528.615           | 641.965 | 4.226.677    | 4.932.599 | 2.171.469 | 2.529.271 | 2.535.326 | 2.896.330 |
| - Depósitos en cuenta corriente   | 229.018           | 280.389 | 936.435      | 1.083.059 | 496.150   | 613.945   | 394.284   | 489.400   |
| - Depósitos simples               | 3                 | 12      | 143          | 106       | 5         | 47        | 24        | 18        |
| - Certificados depósito a término | 39.949            | 50.733  | 777.644      | 894.394   | 322.575   | 388.791   | 519.494   | 549.819   |
| - Depósitos de ahorro             | 259.333           | 310.413 | 2.492.834    | 2.931.192 | 1.343.295 | 1.513.353 | 1.612.742 | 1.844.786 |
| - Cuentas de ahorro especial      | 268               | 374     | 19.290       | 23.522    | 9.419     | 13.109    | 8.574     | 12.091    |
| - Certificados ahorro valor real  | 43                | 44      | 331          | 326       | 25        | 26        | 209       | 216       |

Fuente: Superintendencia Financiera de Colombia. Cálculos Centro Regional de Estudios Económicos, Ibagué. Banco de la República.

Las captaciones de los establecimientos de crédito de Cundinamarca alcanzaron un saldo de \$4.932.599 millones, mayor en \$705.922 millones (16,7%) al del año anterior. El principal agente financiero, los bancos comerciales, captaron el 96,8% de las operaciones pasivas, seguidas por las compañías de financiamiento 3,1% y las cooperativas de carácter financiero 0,1%. Resultados que fueron soportados por el incremento en los depósitos de ahorro, las cuentas corrientes y los certificados de depósito a término fijo, al alcanzar avances interanuales de \$438.358 millones (17,6%), \$146.623 millones (15,7%) y \$116.749 millones (15,0%), en su respectivo orden.

Gráfico VIII.1

**Región Centro. Participación del saldo de las principales captaciones del sistema financiero**

**Septiembre 2010 - 2014**

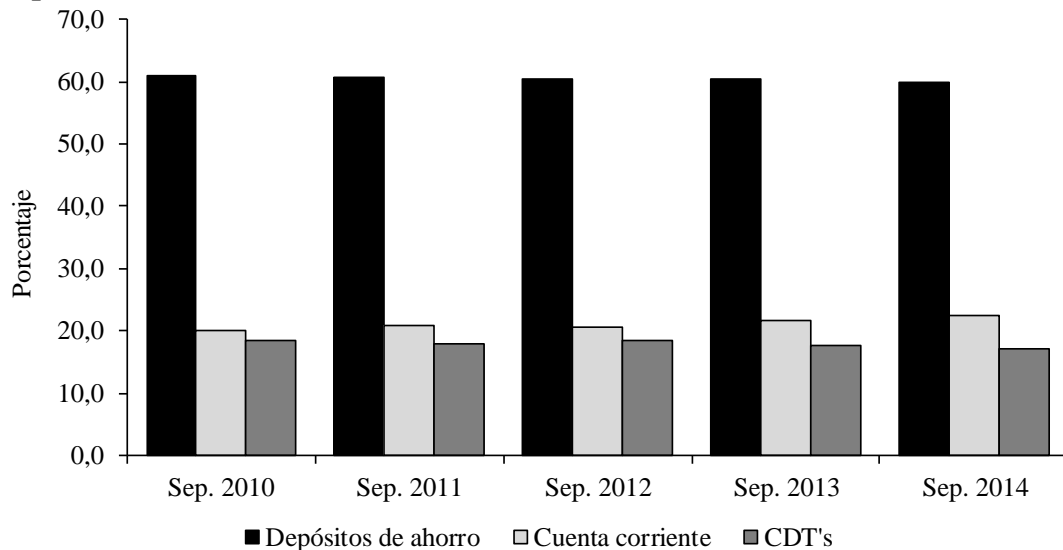

Fuente: Superintendencia Financiera de Colombia. Cálculos Centro Regional de Estudios Económicos, Ibagué. Banco de la República.

En el Caquetá, el sector financiero contabilizó un saldo de captaciones por \$641.965 millones, con un crecimiento de \$113.351 millones (21,4%) frente a septiembre de 2013. Según el tipo de instituciones financieras, los bancos comerciales participaron con 99,1%, las compañías de financiamiento con 0,9%. Por activo financiero, los incrementos fueron de 27,0% en los certificados depósitos a término, 22,4% en las cuentas corrientes y 19,7% en los depósitos de ahorro. En Florencia se centralizó el 82,2% de los depósitos del departamento por \$527.582 millones.

**COLOCACIONES**

Las cifras de la Superintendencia Financiera a septiembre de 2014, arrojaron un crecimiento anual del 13,0% en el agregado nacional de la cartera bruta. Las regiones



con un resultado interanual superior a la media nacional fueron Centro (16,4%), Nororiente (15,7%) y Eje Cafetero (15,6%).

En la región Centro la cartera bruta se distribuyó según modalidad, en 35,6% para consumo, seguido por la comercial con 34,7%, vivienda con 17,1% y el crédito a micro empresarios con 12,5%. Por departamentos, la participación fue la siguiente: Cundinamarca 38,1%, Tolima 32,5%, Huila 24,0% y Caquetá 5,4%.

El saldo de las colocaciones del Tolima, que correspondió al 1,5% del total nacional, creció 12,9% con respecto a septiembre del año anterior. Por tipo de crédito, los préstamos de consumo reportaron el mayor incremento en términos absolutos por \$248.228 millones (15,7%), la cartera comercial con \$158.481 millones (8,5%), la hipotecaria con \$108.675 millones (24,8%) y los microcréditos con \$39.917 millones (9,8%).

En el Huila, las operaciones de cartera registraron un aumento anual de \$371.211 millones (11,6%). Este resultado se debió al dinamismo presentado en las diferentes líneas de crédito, así: comercial \$130.037 millones (10,9%), consumo \$97.345 millones (8,5%), hipotecario \$96.533 millones (27,1%) y microcrédito \$47.295 millones (9,2%).

Cuadro VIII.2

**Región Centro. Cartera bruta del sector financiero, según modalidad**  
**Saldos a septiembre 2013 - 2014**

| Concepto       | Millones de pesos |         |              |           |           |           |           |           |
|----------------|-------------------|---------|--------------|-----------|-----------|-----------|-----------|-----------|
|                | Caquetá           |         | Cundinamarca |           | Huila     |           | Tolima    |           |
|                | 2013              | 2014    | 2013         | 2014      | 2013      | 2014      | 2013      | 2014      |
| Total cartera  | 734.934           | 805.129 | 4.566.826    | 5.676.892 | 3.209.088 | 3.580.298 | 4.298.475 | 4.853.777 |
| - Vivienda     | 54.047            | 66.928  | 1.079.103    | 1.484.229 | 356.552   | 453.085   | 438.568   | 547.244   |
| - Consumo      | 305.101           | 341.917 | 1.531.671    | 1.894.768 | 1.142.911 | 1.240.256 | 1.585.770 | 1.833.998 |
| - Microcrédito | 154.671           | 174.322 | 620.621      | 687.600   | 515.135   | 562.430   | 407.000   | 446.917   |
| - Comercial    | 221.115           | 221.963 | 1.335.432    | 1.610.295 | 1.194.489 | 1.324.526 | 1.867.137 | 2.025.619 |

Fuente: Superintendencia Financiera de Colombia. Cálculos Centro Regional de Estudios Económicos, Ibagué. Banco de la República.

En Cundinamarca la cartera bruta logró un significativo incremento anual de \$1.110.065 millones (24,3%), sustentado en el comportamiento de los préstamos para vivienda que crecieron 37,5%, seguidos por el crédito de consumo con 23,7%, el comercial con 20,6%, y finalmente los microcréditos con 10,8%. Los establecimientos bancarios concentraron la colocación de recursos con 98,4%, las compañías de financiamiento aportaron 1,5% y las cooperativas financieras 0,1%.

Los intermediarios financieros del Caquetá reportaron un incremento anual de \$70.195 millones (9,6%) en su cartera. Según tipo de intermediario, los bancos comerciales contribuyeron con el 98,4% y las compañías de financiamiento con el 1,6%. Por modalidad del crédito, el aumento se concentró en los préstamos de

consumo al elevarse en \$36.816 millones (12,1%), seguidos por los microcréditos con \$19.651 millones (12,7%); los créditos para vivienda avanzaron \$12.880 millones (23,8%) y los créditos comerciales en \$848 millones (0,4%).

Gráfico VIII.2

### Región Centro. Participación del saldo de la cartera bruta del sector financiero, según modalidad

Septiembre 2010 - 2014

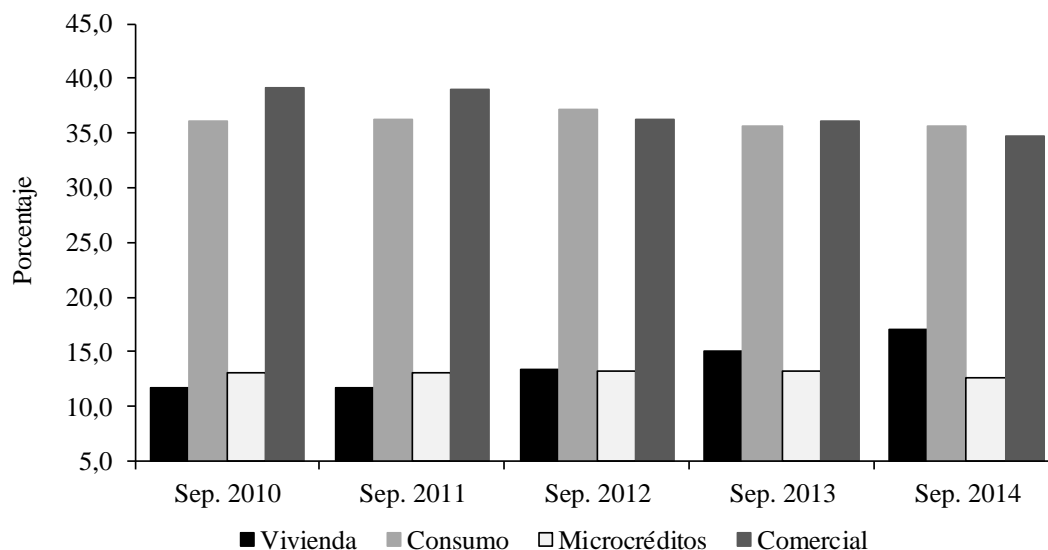

Fuente: Superintendencia Financiera de Colombia. Cálculos Centro Regional de Estudios Económicos, Ibagué. Banco de la República.

## IX. MERCADO LABORAL

La Gran Encuesta Integrada de Hogares aplicada por el DANE, determinó para el trimestre móvil julio - septiembre de 2014 una tasa de desempleo (TD) para las 23 principales ciudades en Colombia de 9,7%; tal cifra fue superada en la Región Centro por Ibagué (13,8%), Florencia (13,1%) y Neiva (10,8%), en tanto que Bogotá D.C. cerró con 8,5%.

En Ibagué, la TD de 13,8% significó una reducción de 0,1 pp respecto a igual trimestre de 2013, y la situó como la tercera capital con mayor inactividad laboral, después de Armenia (14,9%) y Cúcuta (14,2%). Es de anotar que el número de personas ocupadas se mantuvo estable en 247 mil, mientras que el personal inactivo pasó de 124 mil a 130 mil. Por su parte, la tasa de subempleo se ubicó en 31,0%, lo que significó una contracción en año completo de 2,6 pp.

Neiva registró una TD de 10,8%, que representó una disminución de 1,9 pp, con relación al tercer trimestre del año precedente; es importante mencionar que el

número de ocupados creció en 7 mil plazas, mientras que el subempleo subjetivo se incrementó en 3,5pp, al pasar de 34,3% a 37,8%.

Cuadro IX.1

**Región Centro. Indicadores del mercado laboral**

**Tercer trimestre 2013 - 2014**

| Concepto                        | Bogotá |       | Florencia |      | Ibagué |      | Neiva |      |
|---------------------------------|--------|-------|-----------|------|--------|------|-------|------|
|                                 | 2013   | 2014  | 2013      | 2014 | 2013   | 2014 | 2013  | 2014 |
| Miles                           |        |       |           |      |        |      |       |      |
| Población total                 | 7.671  | 7.773 | 145       | 148  | 513    | 519  | 318   | 321  |
| Población en edad de trabajar   | 6.237  | 6.338 | 111       | 113  | 411    | 417  | 257   | 260  |
| Población económicamente activa | 4.520  | 4.632 | 65        | 71   | 287    | 287  | 168   | 172  |
| Ocupados                        | 4.121  | 4.240 | 56        | 61   | 247    | 247  | 147   | 154  |
| Desocupados                     | 399    | 393   | 9         | 9    | 40     | 40   | 21    | 19   |
| Inactivos                       | 1.716  | 1.705 | 46        | 43   | 124    | 130  | 89    | 87   |
| Subempleados                    | 1.485  | 1.481 | 11        | 20   | 96     | 89   | 58    | 65   |
| Porcentaje                      |        |       |           |      |        |      |       |      |
| Población en edad de trabajar   | 81,3   | 81,5  | 76,1      | 76,5 | 80,2   | 80,4 | 80,6  | 81,0 |
| Tasa global de participación    | 72,5   | 73,1  | 58,5      | 62,2 | 69,7   | 68,8 | 65,4  | 66,3 |
| Tasa de ocupación               | 66,1   | 66,9  | 50,3      | 54,1 | 60,0   | 59,3 | 57,1  | 59,2 |
| Tasa de desempleo               | 8,8    | 8,5   | 13,9      | 13,1 | 13,9   | 13,8 | 12,7  | 10,8 |
| Tasa de subempleo               | 32,8   | 32,0  | 17,5      | 28,8 | 33,6   | 31,0 | 34,3  | 37,8 |

Nota: Cifras revisadas y ajustadas por el DANE.

Fuente: DANE. Gran Encuesta Integrada de Hogares.

Gráfico IX.1

**Región Centro. Tasa de desempleo**

**Tercer trimestre 2013 - 2014**

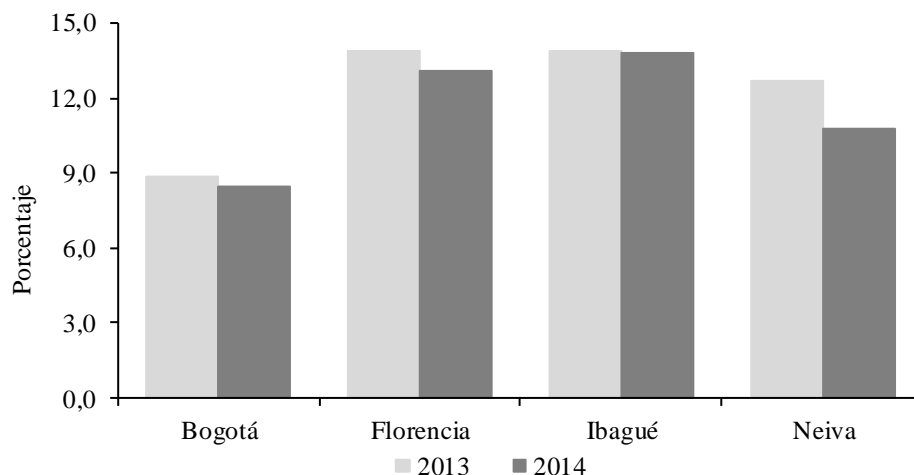

Fuente: DANE. Gran Encuesta Integrada de Hogares.

Por su parte, Bogotá D.C., con una TD de 8,5%, arrojó una caída de 0,3 pp comparada con igual lapso de 2013, este resultado fue uno de los mejores entre las

ciudades evaluadas por el DANE. Entre tanto, la tasa de ocupación alcanzó un 66,9%, en virtud del aumento en el número de ocupados de 119 mil, explicado en gran parte por actividades inmobiliarias, comercio, restaurantes y hoteles. De otro lado, la tasa de subempleo se redujo en 0,9 pp, al bajar en 4 mil personas.

En Florencia, la TD llegó a 13,1%, lo que implicó una disminución de 0,8 pp respecto al tercer trimestre del año anterior; sin embargo, la tasa global de participación aumentó 3,7 pp, mientras que la población inactiva disminuyó en tres mil personas, al pasar de 46 mil a 43 mil. Los subempleados aumentaron en nueve mil individuos, lo que se reflejó en el crecimiento de la tasa en 11,3 pp.

## **X. PRECIOS**

El comportamiento del nivel de precios en Colombia, medido a través del Índice de Precios al Consumidor (IPC), mostró en septiembre de 2014 un aumento anual de 2,9%; cifra levemente inferior a la media (3,0%) del objetivo trazado por parte de la autoridad monetaria. En la región Centro la variación de los precios presentó los siguientes comportamientos: Ibagué 3,4%, Neiva 3,0%, Bogotá 2,8% y Florencia 2,4%.

En la capital del Tolima, la variación de precios se duplicó frente al noveno mes del año anterior, debido en especial al crecimiento de 5,4% en el renglón vivienda, así como por el grupo de alimentos al pasar de 0,9% a 3,3%; situación compensada, en parte, por vestuario y comunicaciones.

En Neiva, la inflación en septiembre llegó al 3,0% para el año completo, lo que significó un incremento de 0,9 pp frente a la cifra reportada en igual lapso de 2013 y superó en 0,1 pp el promedio nacional. Tal crecimiento obedeció a los grupos de vivienda (3,8%), educación (3,6%), salud (3,4%) y alimentos (3,3%); en contraste, se observó una ligera deflación en diversión (-0,2%).

La variación porcentual del IPC entre septiembre de 2014 y 2013 arrojó para Bogotá D.C. una inflación de 2,8%, lo cual muestra estabilidad para el período en análisis y leve descenso (-0,1 pp) frente al promedio nacional. Los grupos que presionaron las alzas fueron: educación (4,4%), salud (3,7%) y vivienda (3,6%); por el contrario, los menores incrementos fueron en comunicaciones 1,6%, otros gastos 1,4% y diversión -0,2%.

Por su parte, Florencia registró una variación anual en el IPC de 2,4%, inferior al promedio nacional en 0,5 puntos porcentuales; uno de los comportamientos más favorables entre las capitales del país. Las alzas más significativas se presentaron en transporte (5,0%) y alimentos (2,8%); por el contrario, la diversión se redujo en 0,7%.

Cuadro X.1

**Región Centro. Variación anual del IPC, por grupos de bienes y servicios**

**Septiembre 2013 - 2014**

| Concepto       | Bogotá |      | Florencia |      | Ibagué |      | Neiva |      |
|----------------|--------|------|-----------|------|--------|------|-------|------|
|                | 2013   | 2014 | 2013      | 2014 | 2013   | 2014 | 2013  | 2014 |
| Total          | 2,8    | 2,8  | 2,0       | 2,4  | 1,7    | 3,4  | 2,1   | 3,0  |
| Alimentos      | 3,7    | 2,6  | 1,8       | 2,8  | 0,9    | 3,3  | 1,6   | 3,3  |
| Vivienda       | 2,8    | 3,6  | 2,5       | 2,2  | 2,3    | 5,4  | 3,3   | 3,8  |
| Vestuario      | 0,8    | 1,8  | 0,9       | 0,7  | 1,6    | 1,0  | 0,9   | 1,0  |
| Salud          | 4,4    | 3,7  | 2,2       | 1,3  | 2,9    | 3,2  | 5,9   | 3,4  |
| Educación      | 5,0    | 4,4  | 6,5       | 3,1  | 3,1    | 3,1  | 3,7   | 3,6  |
| Diversión      | 1,9    | -0,2 | -0,6      | 0,0  | 0,4    | 1,2  | 1,4   | -0,2 |
| Transporte     | 0,2    | 2,5  | 1,3       | 5,0  | 1,5    | 1,6  | 0,6   | 2,8  |
| Comunicaciones | 5,3    | 1,6  | 0,6       | -0,7 | 0,9    | 0,3  | 2,5   | 1,3  |
| Otros gastos   | 1,4    | 1,4  | 1,8       | 1,9  | 2,1    | 2,1  | 1,0   | 1,2  |

Fuente: DANE. Cálculos Centro Regional de Estudios Económicos, Ibagué. Banco de la República.

Gráfico X.1

**Región Centro. Variación anual del IPC por ciudades**

**Septiembre 2013 - 2014**

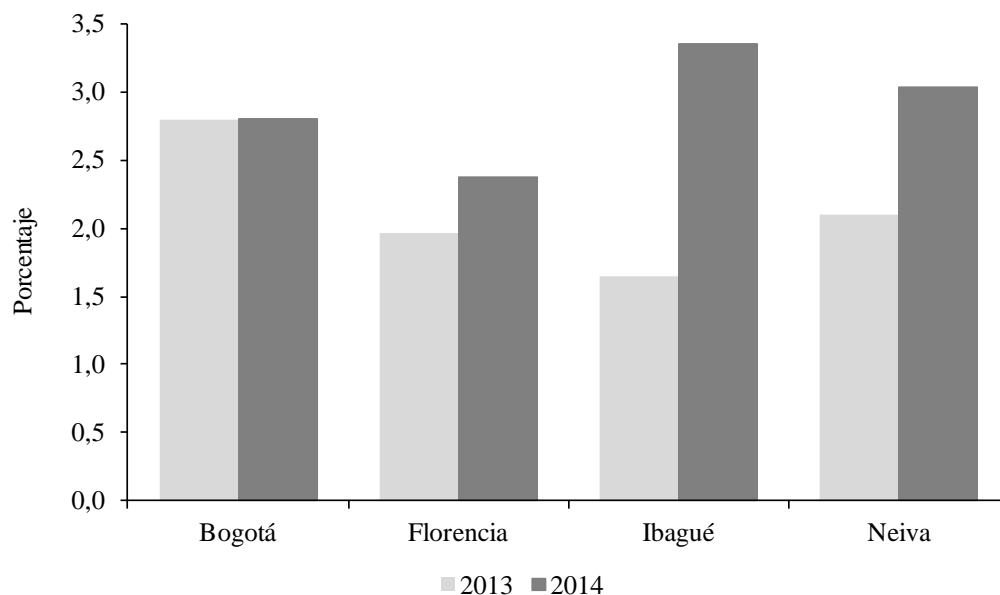

Fuente: DANE. Cálculos Centro Regional de Estudios Económicos, Ibagué. Banco de la República.

## XI. MOVIMIENTO DE SOCIEDADES

En lo corrido del año hasta septiembre de 2014, el agregado de la inversión neta en sociedades en la región Centro, sin Cundinamarca, registró una reducción de 47,2%, respecto a los primeros nueve meses de la vigencia precedente, inducida en especial por las contracciones observadas en los renglones de transporte (-82,7%) y construcción (-69,0%).

Cuadro XI.1

### Caquetá, Huila y Tolima. Inversión neta en sociedades

Enero a septiembre 2013 - 2014<sup>P</sup>

| Actividad económica      | Millones de pesos |        |        |        |        |       |
|--------------------------|-------------------|--------|--------|--------|--------|-------|
|                          | Caquetá           |        | Huila  |        | Tolima |       |
|                          | 2013              | 2014   | 2013   | 2014   | 2013   | 2014  |
| Total                    | 19.475            | 16.779 | 44.499 | 26.018 | 35.101 | 9.491 |
| Agropecuario             | 66                | 31     | 5.065  | 864    | 352    | 680   |
| Explotación de minas     | 0                 | 0      | 1.605  | 1.035  | -182   | 167   |
| Industria                | 733               | 1.343  | 3.140  | 5.645  | 2.446  | 671   |
| Electricidad, gas y agua | 2.955             | 367    | 56     | 422    | 46     | 56    |
| Construcción             | 1.224             | 473    | 11.286 | 1.610  | 6.641  | 3.862 |
| Comercio                 | 1.868             | 9.694  | 4.563  | 4.200  | 10.152 | 508   |
| Transporte               | 7.635             | 2.202  | 11.104 | 1.068  | 2.705  | 443   |
| Seguros y finanzas       | 30                | 587    | 600    | 986    | 632    | 288   |
| Servicios                | 4.964             | 2.082  | 7.080  | 10.188 | 12.309 | 2.816 |

<sup>P</sup>: Cifras provisionales.

Fuente: Cámaras de Comercio de Caquetá, Huila y Tolima. Cálculos Centro Regional de Estudios Económicos, Ibagué. Banco de la República.

A nivel departamental, el Tolima reportó la disminución más significativa (-73,0%), explicada por la tendencia negativa en la mayoría de actividades, aunque las caídas más drásticas se presentaron en comercio (-95,0%) y servicios (-77,1%). En el Huila se redujo la inversión en 41,5%, en especial por cuenta de las actividades de transporte (-90,4%) y construcción (-85,7%). Por último, se ubicó el Caquetá con -13,8%, retroceso que obedeció en gran medida a transporte (-71,2%), servicios (-58,1%) y electricidad, gas y agua (-87,6%).

Cabe resaltar, que el común denominador de los movimientos de sociedades en los entes territoriales, fue la reducción en la inyección de capital para el periodo en análisis, comparado con las cuantías ingresadas entre enero y septiembre de 2013.

Gráfico XI.1

**Caquetá, Huila y Tolima. Inversión neta en sociedades  
Enero a septiembre 2013 - 2014<sup>P</sup>**

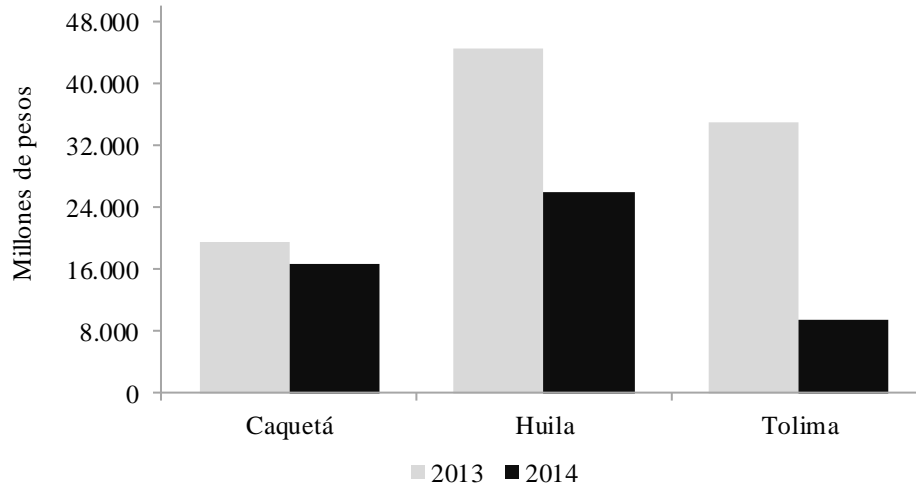

<sup>P</sup>: Cifras provisionales.

Fuente: Cámaras de Comercio de Caquetá, Huila y Tolima. Cálculos Centro Regional de Estudios Económicos, Ibagué. Banco de la República.

## XII. OTRAS VARIABLES ECONÓMICAS

### SERVICIOS BÁSICOS

#### ➤ ENERGÍA ELÉCTRICA

La energía eléctrica neta producida en la planta hidroeléctrica de Prado, por la Empresa de Energía del Pacífico S.A. E.S.P. (EPSA), entre enero y septiembre de 2014 fue de 157.328.349 Kilovatios-hora (kWh), lo que significó un aumento de 12,9% frente a los 139.325.947 kWh generados en el mismo periodo del año anterior, dicho incremento se explicó porque el nivel del embalse de la compañía registró crecimiento de las reservas útiles, lo que permitió vender más energía.

Entre tanto, la demanda de energía eléctrica en el departamento ante la Compañía Energética del Tolima S.A. E.S.P. (Enertolima), ascendió a 773.049.564 kWh, con un incremento de 4,2% con relación al consumo en igual lapso de 2013, resultado explicado por la mayor contribución en los sectores comercial (8,9%), residencial (5,4%), alumbrado público (3,5%) y oficial (2,9%). Por el contrario, los usos de no regulados e industrial se contrajeron en 2,8% y 2,0% respectivamente.

**Región Centro. Generación y consumo de energía eléctrica  
Enero a septiembre 2013 - 2014**

| Usos                          | Kilovatios - hora (kWh) |             |                    |             |
|-------------------------------|-------------------------|-------------|--------------------|-------------|
|                               | Tolima                  |             | Caquetá            |             |
|                               | Enero a septiembre      |             | Enero a septiembre |             |
|                               | 2013                    | 2014        | 2013               | 2014        |
| 1. Generación                 |                         |             |                    |             |
| 1.1 Generación bruta          | 139.805.621             | 157.848.441 | (...)              | (...)       |
| 1.2 Consumo propio            | 479.674                 | 520.092     | (...)              | (...)       |
| 1.3 Generación neta           | 139.325.947             | 157.328.349 | (...)              | (...)       |
| 2. Consumo                    |                         |             |                    |             |
| Total                         | 741.924.614             | 773.049.564 | 115.377.787        | 122.793.138 |
| 2.1 Industrial                | 59.700.114              | 58.506.721  | 2.746.847          | 3.230.094   |
| 2.2 Comercial                 | 155.016.034             | 168.740.313 | 28.658.274         | 30.868.831  |
| 2.3 Residencial               | 336.275.177             | 354.384.152 | 61.863.420         | 64.567.695  |
| 2.4 Alumbrado público         | 34.488.129              | 35.692.779  | 6.002.523          | 6.431.728   |
| 2.5 Sector oficial            | 64.726.768              | 66.594.202  | 16.087.628         | 17.545.600  |
| 2.6 No regulados <sup>1</sup> | 91.718.392              | 89.131.397  | 19.095             | 149.190     |

(...) No existe información.

<sup>1</sup> Corresponde a energía vendida a clientes con consumos especiales.

Fuente: EPSA S.A. E.S.P. - Compañía Energética del Tolima S.A. E.S.P. Electrificadora del Caquetá S.A. E.S.P. Cálculos Centro Regional de Estudios Economicos, Ibagué, Banco de la República.

En el departamento del Caquetá, la Electrificadora del Caquetá S.A. E.S.P. (Electrocaquetá), registró una demanda de energía entre enero y septiembre de 2014 de 122.793.138 kWh, lo que representó un aumento de 6,4% respecto a lo consumido en el mismo periodo del año anterior, en virtud de las variaciones positivas que se presentaron en los sectores de no regulados (681,3%), industrial (17,6%), oficial (9,1%), comercial (7,7%) y residencial (4,4%). De otro lado, Electrocaquetá registró 3.796 nuevos suscriptores al servicio de energía, correspondientes a incrementos de 4,9% en los hogares, 3,8% en el comercio, 3,1% en el sector oficial y 26,2% en la industria.

➤ **ACUEDUCTO**

En Ibagué la demanda de agua potable, según el informe de la empresa Ibaguereña de Acueducto y Alcantarillado S.A., E.S.P. (IBAL), se situó en 19.727 miles de metros cúbicos (M<sup>3</sup>) entre enero y septiembre de 2014, lo que constituyó un leve aumento de 0,1% frente a lo consumido en el mismo lapso del año anterior. Los repetidos cortes del servicio en la ciudad ocasionaron que el consumo promedio mensual bajara de



18,8 M<sup>3</sup> en 2013 a 18,1 M<sup>3</sup> en 2014. A septiembre, el IBAL contaba con 120.872 suscriptores, lo que produjo un avance en la cobertura del servicio de 3,6%.

Cuadro XII.2

**Ibagué y Florencia. Consumo de agua potable y suscriptores  
Enero a septiembre 2013 - 2014**

| Meses      | Ibagué                  |        |              |         | Florencia               |       |              |        |
|------------|-------------------------|--------|--------------|---------|-------------------------|-------|--------------|--------|
|            | Miles de metros cúbicos |        | Suscriptores |         | Miles de metros cúbicos |       | Suscriptores |        |
|            | 2013                    | 2014   | 2013         | 2014    | 2013                    | 2014  | 2013         | 2014   |
| Total      | 19.710                  | 19.727 | 116.658      | 120.872 | 6.569                   | 7.068 | 39.097       | 40.903 |
| Enero      | 2.426                   | 2.119  | 113.902      | 117.738 | 774                     | 835   | 37.786       | 39.799 |
| Febrero    | 2.064                   | 2.238  | 114.423      | 117.741 | 778                     | 844   | 37.950       | 39.979 |
| Marzo      | 2.207                   | 2.198  | 114.702      | 117.741 | 611                     | 763   | 38.154       | 40.121 |
| Abril      | 2.167                   | 2.218  | 115.106      | 117.741 | 741                     | 795   | 38.317       | 40.262 |
| Mayo       | 2.149                   | 2.153  | 115.486      | 119.033 | 722                     | 796   | 38.465       | 40.394 |
| Junio      | 2.198                   | 2.211  | 115.753      | 119.033 | 775                     | 735   | 38.653       | 40.505 |
| Julio      | 2.239                   | 2.164  | 116.080      | 119.033 | 726                     | 745   | 38.775       | 40.518 |
| Agosto     | 2.201                   | 2.148  | 116.065      | 120.444 | 716                     | 768   | 38.907       | 40.772 |
| Septiembre | 2.059                   | 2.278  | 116.658      | 120.872 | 726                     | 787   | 39.097       | 40.903 |

Fuente: Empresa Ibaguereña de Acueducto y Alcantarillado IBAL E.S.P. Oficial. Empresa de Servicios de Florencia S.A. E.S.P. Cálculos Centro Regional de Estudios Economicos, Ibagué. Banco de la República.

De acuerdo con la información suministrada por la Empresa de Servicios de Florencia S.A. E.S.P. (Servaf), el consumo de agua potable en Florencia registró entre enero y septiembre de 2014, un incremento de 499 mil M<sup>3</sup> (7,6%), explicado por los aumentos de 435 mil M<sup>3</sup> en el sector residencial y de 76 mil M<sup>3</sup> en el sector oficial, contrario a lo registrado en el sector comercial que disminuyó en 13 mil M<sup>3</sup>. La cantidad de suscriptores aumentó en 1.806 (4,6%), debido a las mayores conexiones en el sector residencial, donde el avance fue de 5,0%.

➤ **GAS NATURAL**

En Ibagué, la demanda de gas natural en los primeros tres trimestres de 2014, según información reportada por Alcanos de Colombia S.A. E.S.P., sumó 43.061 miles de metros cúbicos (M<sup>3</sup>), lo que significó un descenso de 12,1% respecto al mismo periodo del 2013, explicado por los menores consumos en los sectores industrial (-39,6%), oficial (-17,9%) y residencial (-12,9%). El número de suscriptores a septiembre era de 126.080, lo que consolidó un incremento de 6.290 usuarios (5,3%), originado por las mayores instalaciones en el sector residencial.

**Región Centro. Consumo de gas natural y suscriptores  
Enero a septiembre 2013 - 2014**

| Concepto      | Ibagué                  |        |              |         | Neiva                   |        |              |        | Forencia                |       |              |        |
|---------------|-------------------------|--------|--------------|---------|-------------------------|--------|--------------|--------|-------------------------|-------|--------------|--------|
|               | Miles de M <sup>3</sup> |        | Suscriptores |         | Miles de M <sup>3</sup> |        | Suscriptores |        | Miles de M <sup>3</sup> |       | Suscriptores |        |
|               | 2013                    | 2014   | 2013         | 2014    | 2013                    | 2014   | 2013         | 2014   | 2013                    | 2014  | 2013         | 2014   |
| Total         | 48.965                  | 43.061 | 119.790      | 126.080 | 23.103                  | 20.368 | 89.809       | 94.974 | 4.121                   | 4.010 | 30.990       | 32.927 |
| Residencial   | 20.603                  | 17.944 | 118.563      | 124.658 | 11.609                  | 9.516  | 88.579       | 93.700 | 3.313                   | 2.994 | 30.908       | 32.830 |
| Comercial     | 2.897                   | 2.797  | 1.163        | 1.350   | 2.378                   | 1.775  | 1.175        | 1.216  | 76                      | 87    | 70           | 84     |
| Industrial    | 10.266                  | 6.199  | 35           | 42      | 483                     | 468    | 21           | 20     | 0                       | 3     | 0            | 0      |
| Oficial       | 335                     | 275    | 16           | 17      | 219                     | 182    | 25           | 29     | 2                       | 1     | 8            | 8      |
| Gas Vehicular | 14.864                  | 15.846 | 13           | 13      | 8.414                   | 8.427  | 9            | 9      | 730                     | 925   | 4            | 5      |

Fuente: Alcanos de Colombia S.A. E.S.P. Cálculos Centro Regional de Estudios Económicos, Ibagué. Banco de la República.

La demanda de gas natural en Neiva ascendió a 20.368 miles de M<sup>3</sup>, al producirse una disminución anual de 11,8%, debido a los menores consumos en los sectores comercial (-25,4%), residencial (-18,0%), oficial (-16,9%) e industrial (-3,1%). Al finalizar septiembre, Alcanos contaba con 94.974 usuarios, lo que significó un alza en la prestación del servicio de 5.165 suscriptores (5,8%).

El consumo de gas natural en Florencia durante los primeros nueve meses de 2014 consolidó un total de 4.011 miles de M<sup>3</sup>, lo que significó una disminución en la demanda anual de 2,7%, explicada por la caída en el consumo residencial (-9,6%). Al terminar el tercer trimestre de 2014, Alcanos contaba con 1.937 nuevos suscriptores (6,3%), debido a las mayores conexiones en los sectores residencial y comercial.

**SE AGRADECE A LAS SIGUIENTES ENTIDADES, LA INFORMACIÓN PRODUCIDA, SUMINISTRADA O DIVULGADA PARA LA REALIZACIÓN DE LOS BOLETINES**

Alcaldía de Florencia; Alcaldía de Neiva; Alcanos de Colombia S.A. E.S.P.; Cámaras de Comercio de Ibagué, Espinal y Honda; Cámara de Comercio de Neiva; Cámara de Comercio de Florencia; Compañía de Ferias y Mataderos (Cofema); Comité de Ganaderos del Caquetá S.A.; Compañía Energética del Tolima S.A. E.S.P. (Enertolima); Departamento Administrativo Nacional de Estadística DANE; Dirección de Impuestos y Aduanas Nacionales (DIAN); Electrocaquetá S.A. E.S.P.; Empresa Generadora de Energía del Pacífico S.A. E.S.P. (EPSA S.A.); Empresa Ibaguereña de Acueducto y Alcantarillado E.S.P (IBAL); Empresas Públicas Municipales de Girardot; Federación Nacional de Arroceros (Fedearroz); Fondo para el Financiamiento del Sector Agropecuario (Finagro); Federación Nacional de Cerealistas (Fenalce); Federación Nacional de Comerciantes (Fenalco) Tolima; Secretaría de Hacienda y Crédito Público Departamental del Tolima; Secretaría de Hacienda y Crédito Público de Cundinamarca; Secretaría de Hacienda Municipal de Ibagué; Secretaría de Hacienda y Crédito Público Departamental del Huila; Secretaría de Hacienda Departamental del Caquetá; Secretaría de Hacienda Municipal de Girardot; Servaf S.A. E.S.P.

**PÁGINAS ELECTRÓNICAS:** DANE; Ministerio de Minas y Energía, Dirección de Hidrocarburos; Superintendencia Financiera de Colombia.



Comité Editorial  
Dora Alicia Mora  
Jefe Sucursales Estudios Económicos

Alvaro A. Campos Martínez  
Jefe Regional

Laura M. Cortés Díaz  
Carlos A. Suárez Medina  
Asistentes Editoriales

Comité Técnico  
Aldemar Molano Pérez  
Álvaro A. Campos Martínez  
Álvaro A. Ramírez Hernández  
Gerson Rojas Rojas  
José Y. Jaramillo Mosquera  
Juan C. Bermeo Soto  
Pastor E. Quintero Carvajal

La opción de búsqueda del Boletín Económico Regional  
(BER)

Se encuentra en la siguiente dirección:  
<http://www.banrep.gov.co/ber>

El Boletín Económico Regional (BER) es una publicación trimestral elaborada por los Centros Regionales de Estudios Económicos (CREE) del Banco de la República, cuyo propósito es ofrecer a los agentes de la economía y público en general información periódica, confiable y oportuna sobre la evolución de las principales variables de la actividad económica de las regiones del país y los departamentos que las componen.

El Boletín Económico Regional Centro comprende los departamentos de Tolima, Cundinamarca, Huila y Caquetá. Su producción cuenta con el valioso aporte de diferentes entidades de orden local y nacional.

Sugerencias y comentarios  
[BER\\_centro@banrep.gov.co](mailto:BER_centro@banrep.gov.co)