

Boletín Económico Regional

I trimestre de 2015

Centro

Tolima / Cundinamarca /
Huila / Caquetá

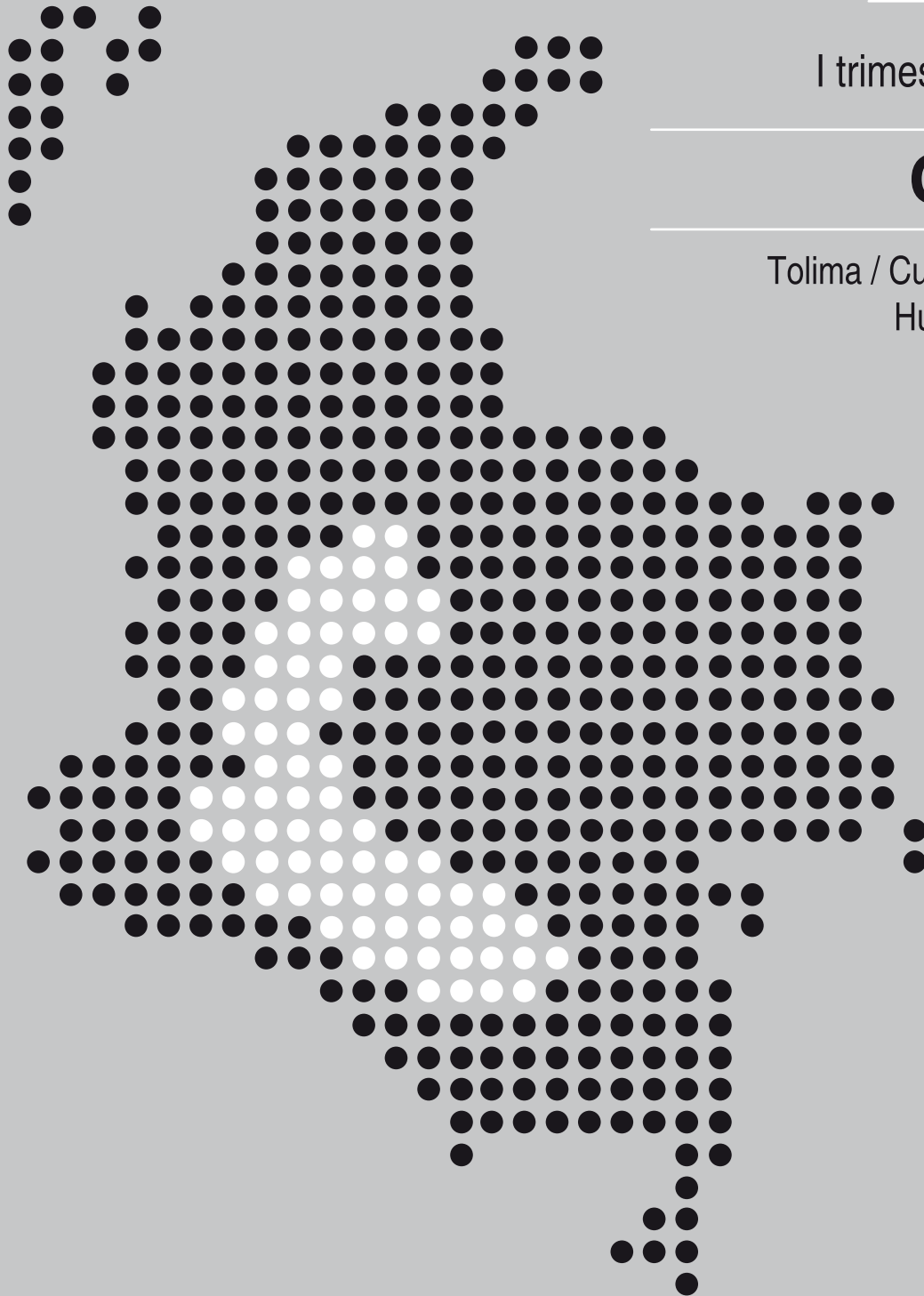

FECHA DE PUBLICACIÓN: junio de 2015.

PALABRAS CLAVE DEL BOLETÍN ECONÓMICO REGIONAL: Región Centro, Caquetá, Cundinamarca, Huila, Tolima.

Las opiniones y posibles errores son responsabilidad exclusiva de los autores y no comprometen al Banco de la República ni a su Junta Directiva.

TABLA DE CONTENIDO

PANORAMA ECONÓMICO	3
I. AGROPECUARIO, SILVICULTURA Y PESCA.....	4
II. MINERÍA.....	5
III. INDUSTRIA*	
IV. ELECTRICIDAD, GAS Y AGUA	7
V. CONSTRUCCIÓN	9
VI. COMERCIO Y TURISMO.....	13
VII. TRANSPORTE	14
VIII. SISTEMA FINANCIERO.....	15
IX. COMERCIO EXTERIOR	15
X. MERCADO LABORAL	20
XI. PRECIOS.....	21
XII. OTRAS VARIABLES ECONÓMICAS	23

* El Boletín Económico Regional Centro no contempla información para este capítulo en la presente publicación.

PANORAMA ECONÓMICO

La economía de la región Centro mostró resultados heterogéneos en los indicadores económicos evaluados durante el primer trimestre de 2015. Se destacó el financiamiento al sector agropecuario con un avance anual significativo superior al logrado en igual lapso de 2014, determinado principalmente por la línea de capital de trabajo. De manera análoga, la actividad edificadora superó el dinamismo experimentado el año anterior, debido en buena medida a la construcción de áreas residenciales, lo cual contrasta con el resultado negativo en el agregado nacional.

Por su parte, la actividad mercantil según Fenalco, presentó estabilidad interanual; no obstante, la comercialización de vehículos nuevos en la región registró un leve incremento, resultado destacable frente al decremento presentado en el consolidado del país, a causa del ajuste en los precios de los automotores por efecto de la devaluación. Entre tanto, el transporte de pasajeros terrestres y aéreos disminuyó, en el primer caso, por la mayor cantidad de vehículos particulares que vienen utilizando la doble calzada entre Bogotá e Ibagué, y en el aéreo, debido a las obras civiles que se adelantan en el aeropuerto de Neiva.

En cuanto a la explotación minera, según cifras de la Agencia Nacional de Hidrocarburos, la extracción de petróleo en la región Centro registró reducción anual, mientras que a nivel nacional reportó leve crecimiento. Por su parte, la producción salina en Cundinamarca se incrementó.

En el sector externo se obtuvo un déficit comercial; sin embargo, las exportaciones de bienes no tradicionales originarios en la zona (sin petróleo y café) experimentaron una variación positiva; entre tanto, las importaciones, a pesar de ser mayores que las compras, arrojaron contracción, en especial en bienes de capital para la agricultura y la industria, así como en equipo de transporte.

Respecto a los indicadores laborales, la tasa de desempleo para el trimestre móvil terminado en marzo de 2015 fue de 10,2% para las 23 principales ciudades estudiadas por el DANE; cifra inferior a la observada en las tres capitales de los departamentos de la zona Centro. En cuanto a precios, la inflación anual a marzo en el país cerró en 4,6%, guarismo que se encuentra por encima del rango meta establecido por la autoridad monetaria; similar situación se presentó en la región donde el segmento que más presionó al alza fue el de alimentos.

I. AGROPECUARIO, SILVICULTURA Y PESCA

CRÉDITOS DEL FONDO PARA EL FINANCIAMIENTO DEL SECTOR AGROPECUARIO (FINAGRO)

En los tres primeros meses de 2015 el Fondo para el Financiamiento del Sector Agropecuario (Finagro) aprobó créditos por \$333.589 millones para la región Centro, lo que representa un avance de 28,3% frente a igual lapso del año precedente; así mismo, logró incrementar su participación en el contexto nacional de 16,9% a 18,5%. La distribución porcentual de los empréstitos desembolsados para cada uno de los departamentos fue la siguiente: Tolima 39,6%, Cundinamarca 33,5%, Huila 22,1% y Caquetá 4,8%.

Cuadro 1

Región Centro. Créditos otorgados por Finagro

(variación anual, participación y desembolsos en millones de pesos)

Departamento	2014				2015	desembolsos en millones de pesos	Participación I trim 2015
	I	II	III	IV	I		
Caquetá	-5,2	-29,0	-12,7	-11,2	-1,3	15.907	4,8
Cundinamarca	15,9	8,1	16,7	10,2	27,4	111.813	33,5
Huila	55,7	0,0	43,3	-4,0	1,4	73.623	22,1
Tolima	-24,0	-11,1	-1,7	31,8	58,4	132.246	39,6
Total región	4,3	-4,4	10,7	13,4	28,3	333.589	100,0
Total nacional	19,1	-6,4	42,2	14,3	17,6	1.804.361	18,5

Fuente: Finagro; cálculos del Banco de la República.

En el primer trimestre de 2015, los departamentos de Tolima y Cundinamarca obtuvieron las mayores variaciones anuales dentro de la financiación otorgada por Finagro, al crecer en 58,4% y 27,4% respectivamente; por el contrario, Caquetá experimentó un decremento interanual de 1,3%.

Al examinar el destino de los créditos en el ámbito regional, se aprecia que la línea de capital de trabajo concentró el 53,5% de los desembolsos (\$178.346 millones), al lograr un incremento substancial de 58,1%. En esta, el grupo más representativo fue el de “comercialización”, ya que experimentó un crecimiento de 361,3% y su participación pasó de 9,7% a 35,0% entre el primer trimestre de 2014 e igual lapso de 2015, debido al destacado aumento que presentó el rubro de “cartera, inventarios y costos directos”, el cual corresponde a la financiación de inventarios de materias primas agropecuarias y cartera, relacionadas con actividades de transformación y/o comercialización.

Entre tanto, hacia inversión se orientó el 46,5% de los recursos, es decir \$155.242 millones, monto que significa una variación anual de 5,5%. Al interior de esta línea se destacó la participación de los rubros de “compra de animales y retención de vientres” (14,2%), “siembras” (11,9%) y “consolidación de pasivos” (10,0%); sin embargo, debe señalarse que la contribución porcentual de los dos primeros renglones decreció con respecto al año anterior, mientras que la del último grupo logró un incremento de 2,3 puntos porcentuales, por efecto del avance registrado en el Tolima de \$20.458 millones (674,3%); vale aclarar que esta línea permite recoger en nuevos créditos, pasivos vigentes o vencidos con el sector financiero, que fueron otorgados originalmente con recursos de

redescuento o recursos propios de las instituciones financieras, como cartera sustitutiva o cartera agropecuaria, en las condiciones establecidas por Finagro.

Gráfico 1

Región Centro. Desembolsos trimestrales y variaciones anuales de los créditos otorgados por Finagro

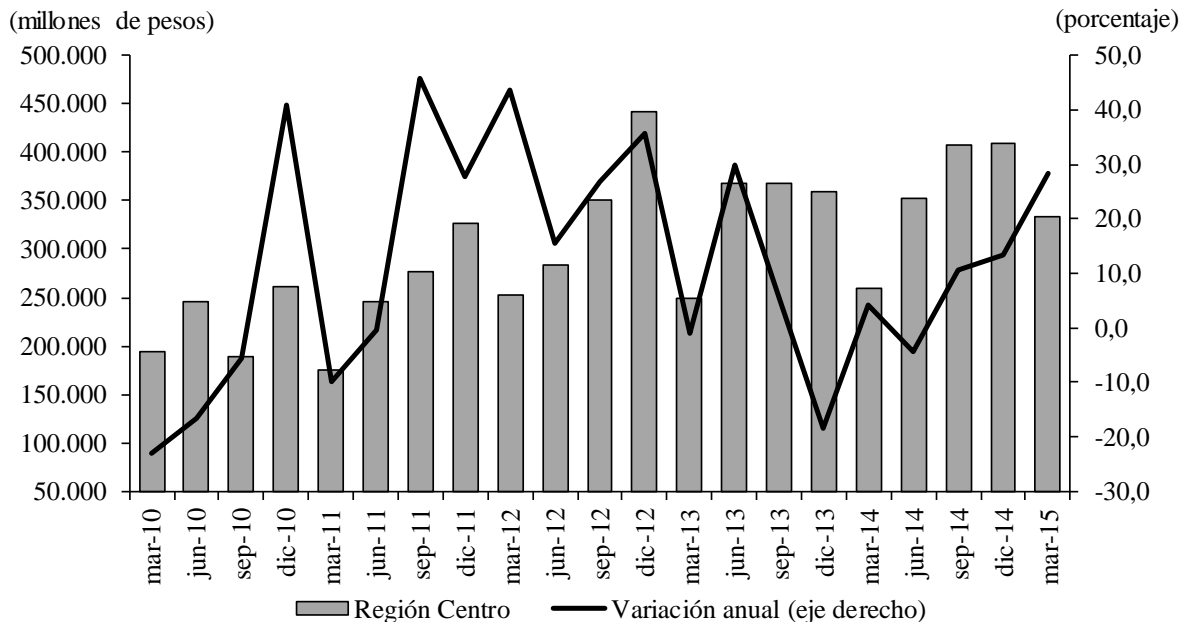

Fuente: Finagro; cálculos del Banco de la República.

En los departamentos de Tolima, Huila y Cundinamarca el rubro más dinámico dentro de los créditos concedidos por Finagro fue el correspondiente a la “Transformación y comercialización de bienes de origen agropecuario”. En Cundinamarca también se destacó el avance del renglón de “Infraestructura de servicios de apoyo a la producción”; mientras que en Tolima sobresalió la consolidación de pasivos. El descenso observado en Caquetá obedeció a la caída registrada en las líneas destinadas a consolidación de pasivos e infraestructura.

II. MINERÍA

PETRÓLEO

La producción de petróleo en los tres departamentos de la región Centro que cuentan con este recurso no renovable (Cundinamarca, Huila y Tolima), alcanzó en el primer trimestre de 2015 un promedio por día calendario de 53.814 barriles, lo cual evidencia una reducción de 4,5% anual, al continuar con la tendencia decreciente que ha venido mostrando la zona desde el año 2010. Entre tanto, la extracción nacional reportó un promedio por día calendario de 1.029.121 barriles, que representa un incremento de 3,0% anual.

En el contexto regional el único departamento que consiguió un comportamiento positivo en el período fue el Tolima, al obtener un avance de 1,2% anual, mientras que los restantes se situaron en terreno negativo, ya que Cundinamarca decreció 27,1% y Huila 7,8%.

Gráfico 2
Colombia y Región Centro. Variación anual de la producción de petróleo
 (Crecimiento anual)

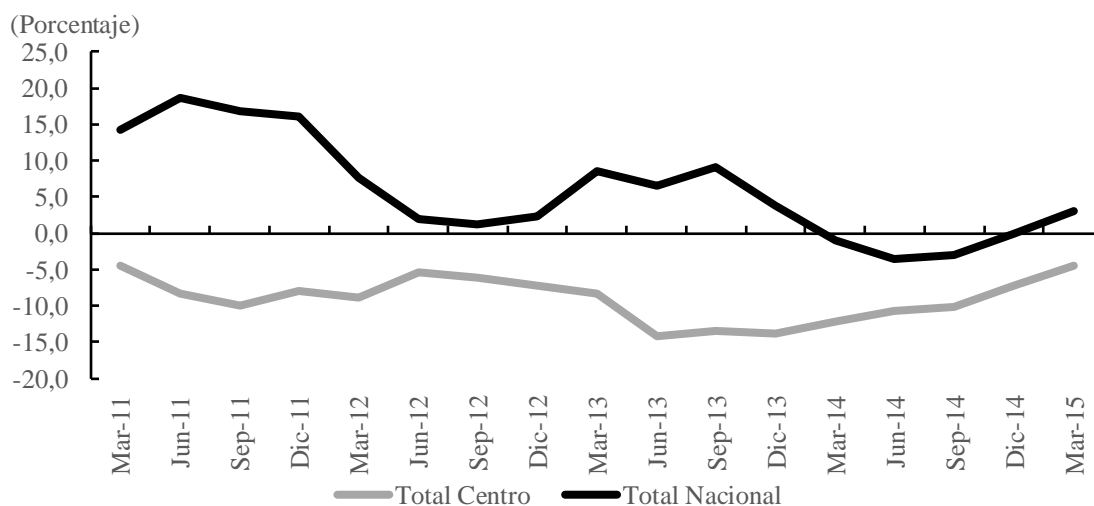

Fuente: Ministerio de Minas y Energía hasta 2012. En adelante ANH; cálculos del Banco de la República.

SAL

Según cifras preliminares proporcionadas por la Agencia Nacional de Minería, durante el primer trimestre de 2015 la producción nacional de sal disminuyó en 27,4%, al extraerse un total de 85.906 toneladas, situación que se explica por la reducción de la obtención salina en Manaure, debido a que dicha explotación se encuentra en un proceso de reestructuración financiera bajo la ley 550 de 1999.

Gráfico 3
Colombia y Cundinamarca. Variación anual de la producción de sal
 (Crecimiento anual)

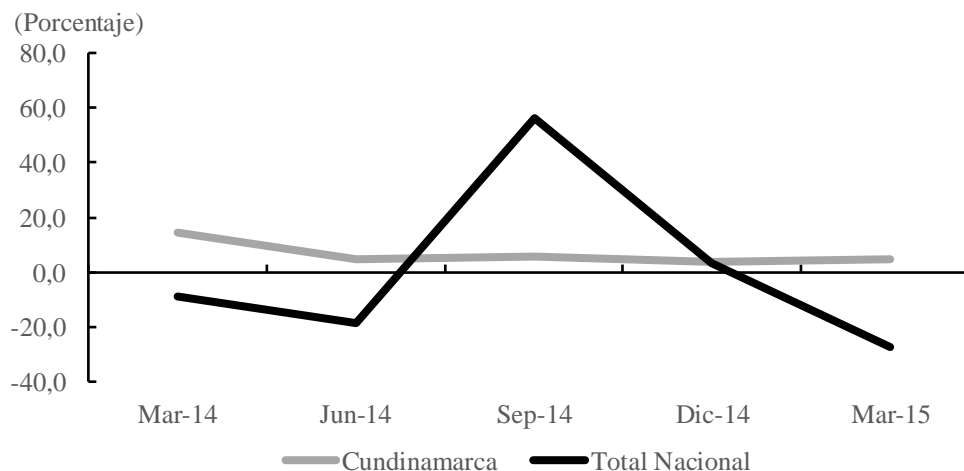

Fuente: Agencia Nacional de Minería; cálculos del Banco de la República.

Entre tanto, la extracción del mineral en Cundinamarca mostró un crecimiento de 4,6%; además, como se sabe, es el departamento que más aporta a la producción nacional, al participar en el trimestre con el 94,2%, seguido por la Guajira con 4,8%. Dentro de la producción departamental, el

municipio de Sesquilé participó con 87,8%, seguido por Zipaquirá con el 9,9% y en menor medida Nemocón con el 2,3%.

IV. ELECTRICIDAD, GAS Y AGUA

La Empresa de Energía del Pacífico S.A. E.S.P. (EPSA) generó durante los tres primeros meses de 2015 en la hidroeléctrica de Prado 68.059.095 kilovatios-hora (kWh) de energía eléctrica neta, lo que significó un aumento de 8,9% frente a lo producido en el mismo periodo del año anterior; este incremento se explica porque la represa registró un crecimiento importante de las reservas útiles, lo que permitió producir y despachar más energía.

Cuadro 2

Región Centro. Generación y consumo de energía eléctrica (crecimiento anual, kilovatios-hora Kwh)

Usos	Tolima		Kwh	Caquetá		Kwh
	I Trimestre		I Trimestre	I Trimestre		I Trimestre
	2014	2015	2015	2014	2015	2015
Generación						
Generación bruta	-24,8	8,9	68.226.770	(...)	(...)	0,0
Consumo propio	-0,9	-2,8	167.675	(...)	(...)	0,0
Generación neta	-24,9	8,9	68.059.095	(...)	(...)	0,0
Consumo						
Total	0,1	8,1	271.689.717	8,2	3,4	43.277.220
Industrial	-11,7	22,9	22.621.246	12,3	4,4	1.116.672
Comercial	3,1	13,8	62.051.195	11,0	4,9	10.992.357
Residencial	3,7	0,7	119.027.545	5,5	2,2	22.568.343
Alumbrado público	4,7	1,8	11.950.254	6,5	2,4	2.181.993
Sector oficial	-1,4	17,7	24.593.799	13,8	5,1	6.352.826
No regulados ¹	-11,1	13,7	31.445.678	194,5	56,9	65.029

(...) No existe información.

¹: Corresponde a energía vendida a clientes con consumos especiales.

Fuente: EPSA S.A. E.S.P., Enertolima S.A. E.S.P., Electrocaquetá S.A. E.S.P.; cálculos del Banco de la República.

La demanda de energía eléctrica en el departamento del Tolima, reportada por la Compañía Energética del Tolima S.A. E.S.P. (Enertolima) entre enero y marzo de 2015, ascendió a 271.689.717 kWh, lo que representó un aumento de 8,1% con relación al primer trimestre de 2014, explicado por el mayor consumo en la industria (22,9%), el sector oficial (17,7%), el comercio (13,8%) y el segmento de no regulados (13,7%); entretanto, el consumo residencial solo aumento 0,7%.

De acuerdo con la información proporcionada por la Electrificadora del Caquetá S.A. E.S.P. (Electrocaquetá), en el primer trimestre de 2015 el consumo de energía eléctrica registró un crecimiento anual de 3,4% frente a igual lapso de 2014, al pasar de 41.848.076 kWh a 43.277.220 kWh. Este resultado se originó en las variaciones positivas que se presentaron en los sectores de no

regulados (56,9%), oficial (5,1%), comercial (4,9%), industria (4,4%) y residencial (2,2%). Así mismo, ingresaron 3.745 nuevos suscriptores, equivalente a un incremento de 4,7% hogares.

Por su parte, la empresa Ibaguereña de Acueducto y Alcantarillado S.A., E.S.P. (IBAL), reportó un consumo de agua potable entre enero y marzo de 2015 de 6.457 miles de metros cúbicos (M³), lo que constituyó una caída de 1,5% respecto al mismo periodo de 2014; dicha disminución se debió a los problemas presentados en las plantas de captación del río Combeima y del complementario en el sector de Cócora; lo que condujo a que el consumo promedio mensual pasara de 18,6 M³ en 2014 a 17,9 M³ en 2015. Al terminar marzo, el IBAL tenía inscritos 122.256 usuarios, al aumentar la cobertura en el servicio en 4.515 suscriptores (3,8%).

Cuadro 3
Region Centro. Consumo de agua potable y suscriptores
(crecimiento anual)

Usos	Ibagué		Miles de M ³ y	Florencia		Miles de M ³ y
			suscriptores			suscriptores
	I Trimestre		I Trimestre	I Trimestre		I Trimestre
	2014	2015	2015	2014	2015	2015
Consumo	-2,1	-1,5	6.457	12,9	1,7	2.484
Suscriptores	2,6	3,8	122.256	5,2	3,6	41.567

Fuente: IBAL E.S.P., SERVAF S.A. E.S.P.; cálculos del Banco de la República.

En la ciudad de Florencia el consumo de agua en los tres primeros meses de 2015 registró un ascenso anual de solo 42 mil M³ (1,7%), según la información proporcionada por la Empresa de Servicios de Florencia S.A. E.S.P. (Servaf), el reducido incremento se debió a los constantes daños registrados en la línea de conducción de agua potable desde la bocatoma hasta la planta de tratamiento, que dejaron sin servicio al 70,0% de los barrios de la ciudad por varios días. El sector residencial fue el de mayor consumo con 61 mil M³, seguido por el comercial con 8 mil M³, mientras que el oficial se contrajo en 27 mil M³. En marzo Servaf registró 41.567 suscriptores, lo que equivale a un aumento anual de 1.446 usuarios (3,6%), producto del avance en las conexiones del sector residencial.

En Ibagué, el consumo de gas natural en los tres primeros meses de 2015 totalizó 11.789 miles de metros cúbicos (M³), de acuerdo con la información proporcionada por Alcanos de Colombia S.A. E.S.P., lo que corresponde a una disminución de 21,4%, frente al mismo lapso de 2014, explicada por los menores consumos en los sectores industrial (-69,2%), oficial (-45,5%) y vehicular (-20,3%). Alcanos contaba al terminar marzo con 129.254 usuarios, con un aumento en el servicio de 5,7%.

La demanda de gas natural en Neiva registró un total de 6.161 miles de M³, al descender en 9,7% frente al primer trimestre de 2014, debido al menor consumo en los sectores industrial (-23,4%), oficial (-18,3%), vehicular (-16,0%) y comercial (-14,9%). Alcanos reportó al cierre de marzo 96.127 suscriptores, lo que representó un incremento de 4,5% en la cobertura del servicio.

En Florencia, el consumo de gas natural cayó anualmente en 9,0%, producto del menor consumo de gas vehicular (-34,4%) y comercial (-10,0%). De otro lado, los suscriptores avanzaron en 1.587 (5,0%), producto de la ampliación de redes en el sector residencial.

Cuadro 4
Región Centro. Consumo de gas natural y suscriptores
(crecimiento anual)

Usos	Ibagué		I Trimestre 2015	Neiva		I Trimestre 2015	Florencia		I Trimestre 2015
	I Trimestre			I Trimestre			I Trimestre		
	2014	2015	2014	2015	2014	2015	2014	2015	
A. Usuarios									
Total	4,4	5,7	129.254	4,9	4,5	96.127	7,0	5,0	33.628
Residencial	4,3	5,6	127.760	4,9	4,5	94.866	7,0	5,0	33.530
Comercial	14,3	12,7	1.416	10,9	-0,1	1.203	23,9	2,4	85
Industrial	25,0	5,0	42	-9,1	0,0	20	-	-	1
Oficial	6,7	43,8	23	66,7	16,0	29	0,0	0,0	8
Gas Vehicular	7,7	-7,1	13	0,0	0,0	9	0,0	0,0	4
B. Consumo¹									
Total	-4,6	-21,4	11.789	-10,5	-9,7	6.161	11,0	-9,0	1.278
Residencial	-7,0	-6,0	5.824	-18,0	-2,5	3.132	-2,0	-0,5	1.018
Comercial	1,9	-1,3	942	-19,4	-14,9	533	50,0	-10,0	27
Industrial	-22,2	-69,2	754	-6,1	-23,4	118	-	-	1
Oficial	-17,5	-45,5	54	-11,8	-18,3	49	-100,0	-	1
Gas Vehicular	9,0	-20,3	4.215	2,6	-16,0	2.329	75,1	-34,4	231

¹ En miles de m³.

-: Indefinido

Fuente: Alcanos de Colombia S.A. E.S.P.; cálculos del Banco de la República.

V. CONSTRUCCIÓN

En el primer trimestre de 2015, el comportamiento de la actividad edificadora en la región Centro, medida a través del área aprobada para edificar, registró un buen desempeño al pasar la variación anual de 8,5% a 51,1% entre 2014 y 2015¹. Este dinámico crecimiento se explica por el avance de 53,7% en los metros cuadrados autorizados para la edificación de unidades residenciales, al igual que por el aumento de 43,4% en los proyectos orientados a otros usos. En contraste, el agregado nacional reportó una reducción de 6,2% en lo corrido del año.

Dentro de las 26 unidades territoriales investigadas por el DANE, Cundinamarca fue el departamento que logró el mayor incremento en la superficie total para construir en términos absolutos (354.103 M²). Los municipios más destacados con destino a vivienda fueron: Madrid, Zipaquirá y Chía, en su orden; mientras que Cota se destacó por los proyectos dirigidos a la construcción de bodegas, comercio y educación².

¹ En el contexto nacional, la región Centro obtuvo la variación anual más elevada (51,1%), seguido de Nororiental (46,6%) y Suroccidente (25,7%).

² Los municipios aledaños a la capital de la república se han visto favorecidos en su actividad edificadora, por la incertidumbre en torno a la actualización y modificación excepcional de las normas urbanísticas del plan de ordenamiento territorial (MEPOT) de Bogotá D.C., así como por los incentivos tributarios que han establecido localidades para el asentamiento de factorías; tal es el caso de Cota, Gachancipá, Mosquera, Tenjo y Tocancipá, entre otras.

Gráfico 4
Región Centro. Área aprobada para construcción
 (área y crecimiento anual)

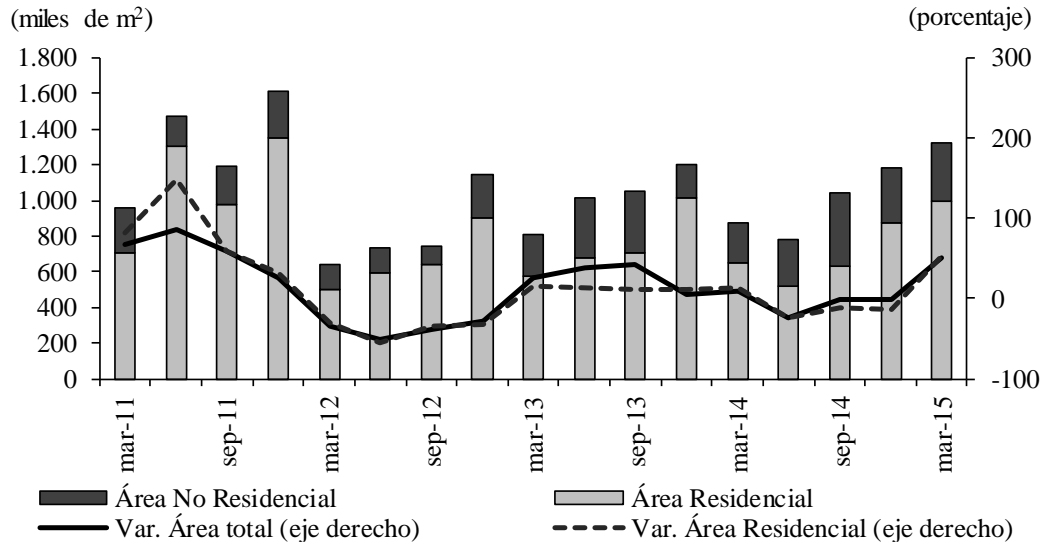

Fuente: ELIC DANE; cálculos del Banco de la República.

Entre tanto, el departamento del Tolima ocupó, después de Santander, el tercer lugar con el mayor crecimiento en el área licenciada (171.998 M²), con énfasis en las áreas para la construcción de soluciones de vivienda no social y en otros usos para la actividad mercantil.

Gráfico 5
Región Centro. Área aprobada para construcción de vivienda
 (área y crecimiento anual)

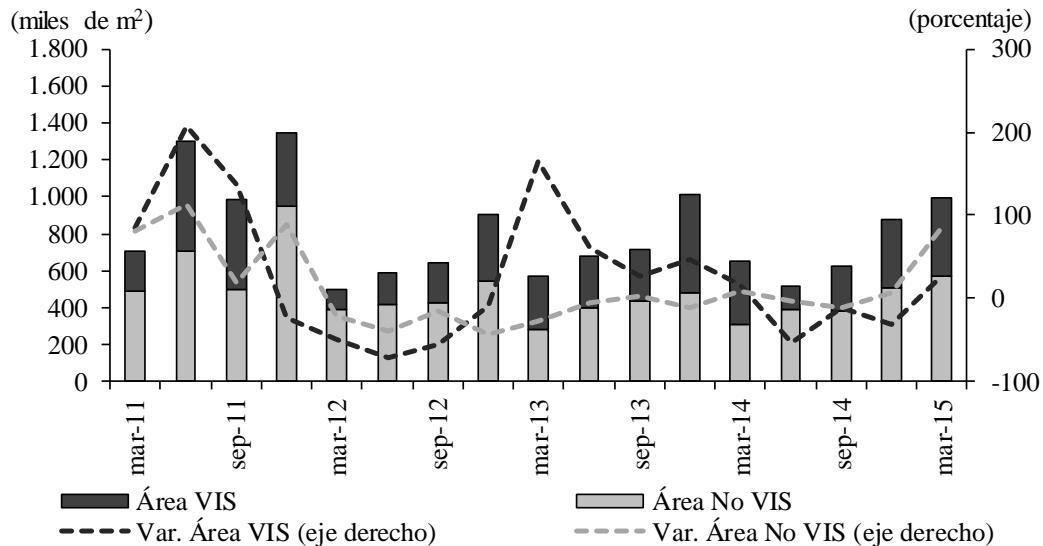

Fuente: ELIC DANE; cálculos del Banco de la República.

Cuadro 5

Región Centro. Área aprobada para construcción

(crecimiento anual, metros cuadrados y participaciones)

Departamentos	2014				2014	2015		Participación I trim 2015
	I	II	III	IV		I	Metros cuadrados I trim 2015	
Total								
Caquetá	-16,7	0,1	-44,3	47,8	-6,3	-42,1	5.890	0,4
Cundinamarca	20,5	-17,5	5,9	8,1	3,3	59,7	947.683	71,5
Huila	48,2	-50,1	-31,9	-58,4	-32,1	-45,0	90.358	6,8
Tolima	-43,6	-23,4	2,5	21,6	-9,5	158,2	280.725	21,2
Total Región	8,5	-23,1	-1,1	-1,9	-4,9	51,1	1.324.656	100,0
Vivienda								
Caquetá	-6,0	5,9	-27,7	-15,2	-7,1	-48,7	5.095	0,5
Cundinamarca	33,2	-25,4	-25,4	-3,8	-1,6	44,0	688.096	68,9
Huila	-17,0	-34,0	-35,6	-62,9	-42,7	-20,0	61.055	6,1
Tolima	-23,1	-9,0	-8,9	10,6	-4,4	185,9	244.563	24,5
Total Región	13,4	-23,0	-11,5	-13,2	-9,9	53,7	998.809	100,0

Fuente: ELIC DANE; cálculos del Banco de la República.

Contario al comportamiento del indicador de área aprobada, los despachos de cemento gris a la región desaceleraron su ritmo de aumento anual, puesto que pasaron de un avance de 26,3% en el trimestre enero-marzo de 2014 a 0,4% en igual lapso de 2015.

Por su parte, la variación trimestral del área en construcción que calcula el DANE pasó de -4,9% a -9,1% en los mencionados periodos; tal resultado se explica por un importante descenso en la superficie para vivienda (-13,7%) y en las bodegas (-25,1%), el cual fue más acentuado en Cundinamarca y ligeramente en Neiva. No obstante, en el primer trimestre de 2015 se reportaron aumentos en los segmentos de comercio, administración pública y educación.

Gráfico 6

Región Centro. Área en construcción¹ y despacho de cemento gris² (crecimiento anual)

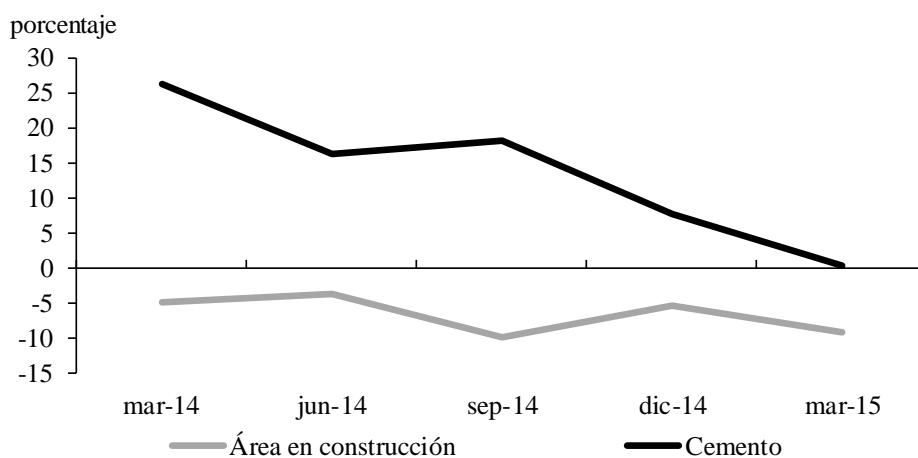

¹ Información para el departamento de Cundinamarca y las áreas urbanas de Neiva e Ibagué.

² Información para el departamento de Cundinamarca, Huila y Tolima.

Fuente: CEED y ECG DANE; cálculos del Banco de la República.

De otro lado, el Índice de Costos de Construcción de Vivienda (ICCV) en el país arrojó una variación interanual de 2,8%, superior en 0,7 puntos porcentuales (pp) frente al indicador de marzo de 2014. En la región Centro las ciudades de Neiva e Ibagué, incluidas en la investigación, registraron incrementos de 2,8% y 2,6%, respectivamente (Grafico 6). Neiva redujo los costos de construcción de vivienda en 0,8 pp respecto al resultado de un año atrás; además, por tipo de vivienda los aumentos fueron: unifamiliar 2,8% y multifamiliar e interés social 2,6%. A nivel de grupos de insumos la variación más elevada se registró en materiales (3,3%), principalmente en los componentes de instalaciones hidráulicas y sanitarias y carpintería metálica.

La capital del Tolima reportó una variación en el ICCV de 2,6%, inferior en 0,2 pp a la media nacional y en 0,1 pp respecto a la registrada en marzo de 2014. Según la desagregación por clase de vivienda los ascensos que se dieron: interés social 2,7%, unifamiliar 2,6% y multifamiliar 2,8%. Mientras que acorde con la estructura de clasificación de los insumos, los grupos de costos con aumentos interanuales significativos dentro del índice fueron: materiales para carpintería de madera 6,0% e instalaciones hidráulicas 5,8%.

Finalmente, el mercado inmobiliario en la región Centro redujo su tasa de crecimiento anual de 24,0% en el primer trimestre del 2014 a 0,4% en igual lapso del presente año. Según las zonas indagadas, en el departamento del Huila el comportamiento descendente fue más drástico al bajar de 36,0% a -7,8% en cada uno de los periodos. Este resultado se compensó con la dinámica en la ciudad de Ibagué al reportar variaciones positivas de 5,2% y 16,9%, respectivamente; se destaca la culminación de diversos proyectos de construcción de soluciones habitacionales, así como la legalización y entrega de viviendas totalmente subsidiadas acorde al programa del gobierno nacional.

Gráfico 7
Región Centro¹. Inflación anual de los costos de construcción de vivienda

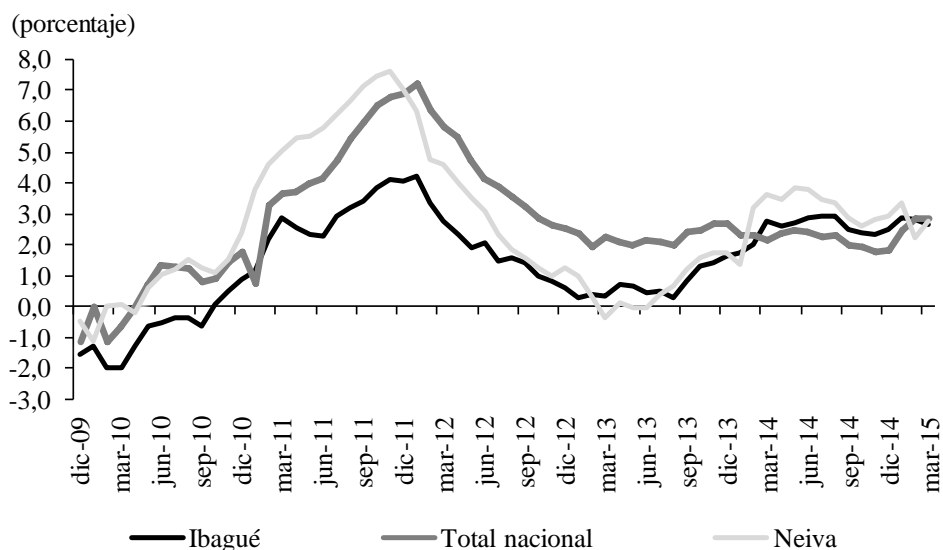

¹ Información para las ciudades de Ibagué y Neiva.

Fuente: ICCV DANE; cálculos del Banco de la República.

Gráfico 8

Región Centro¹. Actos de escrituración por venta de bienes inmuebles (crecimiento anual y cantidad)

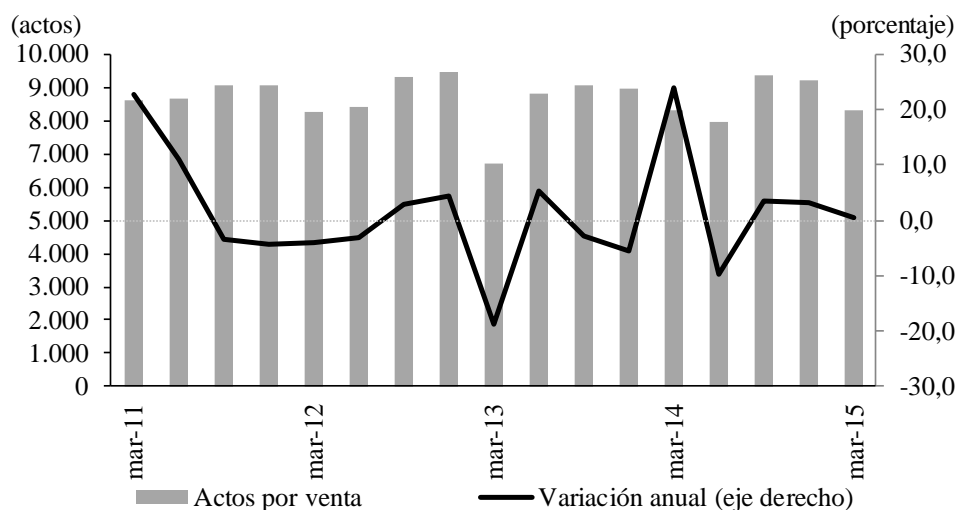

¹ Información para el núcleo de Ibagué y el departamento del Huila.

Fuente: Oficina de Registro de Instrumentos Públicos; cálculos del Banco de la República.

VI. COMERCIO Y TURISMO³

De acuerdo con los resultados de la Encuesta de Opinión Comercial (EOC) que realiza Fenalco en el Tolima, entre los indagados prevaleció la opinión de que las ventas efectuadas durante el primer trimestre de 2015 tuvieron en promedio un comportamiento estable comparadas con igual lapso del año precedente, el cual fue más evidente en los meses de enero y marzo, pues en febrero se consideró que las transacciones comerciales habían decrecido en términos interanuales.

El resultado trimestral es producto de la combinación de balances ligeramente positivos en algunas grandes superficies y cadenas de supermercados, con reducciones entre fuertes y leves en almacenes de tecnología y distribuidores mayoristas.

Por su parte, la comercialización de vehículos en la región registró un incremento de 4,6% en el trimestre comparadas con las de igual lapso de 2014, de acuerdo con información preliminar de Asonac, lo cual resulta destacable si se tiene en cuenta el decremento que se ha presentado en casi todo el país, a causa del incremento de precios atribuible a la devaluación.

³ No se incluyó información sobre turismo al no poderse conseguir con Cotelco cifras para la región.

Gráfico 9

Tolima. Balance trimestral de la Encuesta de Opinión Comercial de Fenalco

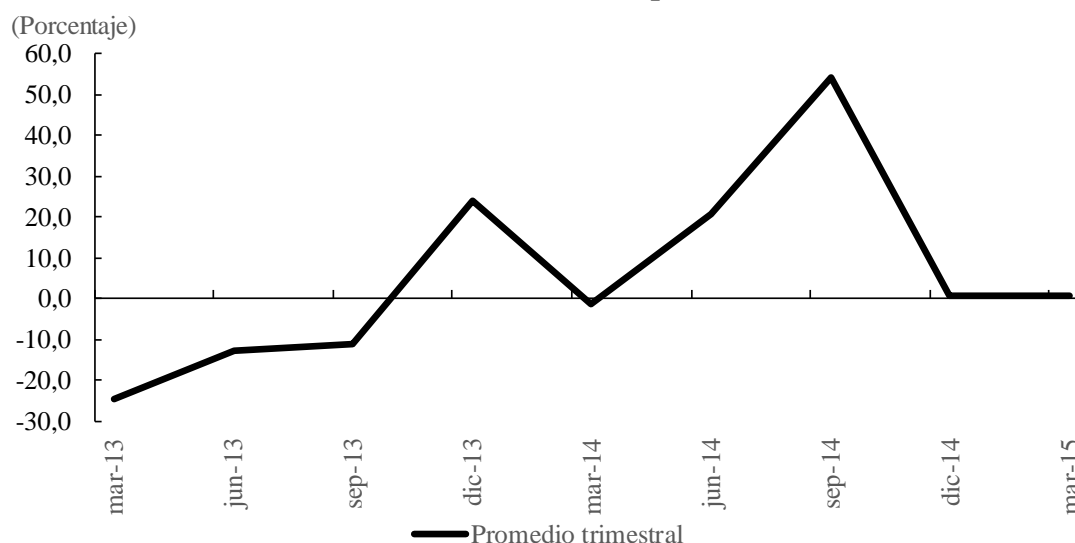

Fuente: Fenalco Tolima; cálculos del Banco de la República.

VII. TRANSPORTE

TRANSPORTE TERRESTRE DE PASAJEROS

El total de viajeros salidos desde las terminales de Ibagué y Neiva se redujo en el primer trimestre del año en 2,1% respecto a igual lapso de 2014; dicha disminución se encuentra asociada a la mayor cantidad de vehículos particulares que vienen utilizando la doble calzada entre Bogotá D.C. – Girardot – Ibagué; por su parte, el leve incremento de usuarios desde Neiva obedece a la mayor movilidad hacia destinos turísticos del departamento del Huila.

Cuadro 6

Ibagué y Neiva. Pasajeros terrestres salidos

(crecimiento anual)

Ciudades	2014				2015	Pasajeros I trimestre 2015
	I	II	III	IV	I	
Total	12,6	8,2	13,7	1,0	-2,1	2.126.832
Ibagué	12,8	16,0	8,8	0,0	-4,6	1.042.483
Neiva	12,4	1,0	19,2	2,1	0,4	1.084.349

Fuente: Terminal de Transporte de Ibagué y Neiva; cálculos del Banco de la República.

TRANSPORTE AÉREO DE PASAJEROS NACIONALES

El número de pasajeros despachados desde los aeropuertos de la región Centro durante el primer trimestre de 2015 a destinos nacionales, se redujo en 2,9% con relación a los transportados en el mismo lapso del año anterior; mientras que los movilizados en el país aumentaron en 8,1%. La disminución de los usuarios en la zona obedeció a la menor afluencia de viajeros desde la capital del

Huila, debido a que continúan efectuándose obras civiles en el aeropuerto de dicha ciudad, con lo cual se ha restringido su normal funcionamiento.

Cuadro 7

Región Centro. Pasajeros aéreos nacionales salidos

(crecimiento anual)

Ciudades	2014				2015	Pasajeros I trimestre 2015
	I	II	III	IV	I	
Total	2,7	1,8	-5,1	4,2	-2,9	62.591
Florencia	-2,0	12,7	14,2	15,7	13,3	10.606
Ibagué	2,8	18,8	11,5	16,3	2,8	18.382
Neiva	3,8	-8,8	-17,5	-3,6	-9,7	33.603

Fuente: Aeronautica Civil de Colombia; cálculos del Banco de la República.

VIII. SISTEMA FINANCIERO⁴

Al cierre de marzo de 2015 el conjunto de las operaciones de captación presentó un crecimiento real positivo, donde predominó una elevada participación de los depósitos de ahorro, seguidos por los CDT's y las cuentas corrientes. Entre tanto, el avance en la cartera estuvo determinado por la utilización de recursos por parte de la administración pública, en el desarrollo de obras de infraestructura, así como del sector agropecuario que registró un importante comportamiento, principalmente en la cadena del arroz en la zona, pues el acumulado de los créditos otorgado por Finagro en el primer trimestre del año avanzó 28,3%, cuando en igual lapso de 2014 varió solo 4,3%; en igual sentido, los préstamos a microempresarios se vieron favorecidos por las campañas de los establecimientos de crédito especializado. La cartera hipotecaria aunque aumentó lo hizo en niveles inferiores a los registrados un año atrás; comportamiento similar se presentó en la línea de consumo.

IX. COMERCIO EXTERIOR

EXPORTACIONES

Entre enero y marzo de 2015 las exportaciones de bienes originarios de la región Centro (sin petróleo y café) experimentaron un crecimiento de 4,2% frente a igual trimestre del año precedente, el cual resulta ligeramente inferior a la variación anual del cuarto trimestre de 2014 (5,2%), pero supera con amplitud la caída de 9,1% registrada por las exportaciones el año anterior.

⁴ Comentario preliminar al no encontrarse disponibles las cifras departamentales de la Superintendencia Financiera, por la entrada en vigencia de la NIIF a partir del 1 de enero de 2015.

Gráfico 10
Región Centro. Exportaciones
(crecimiento y valor)

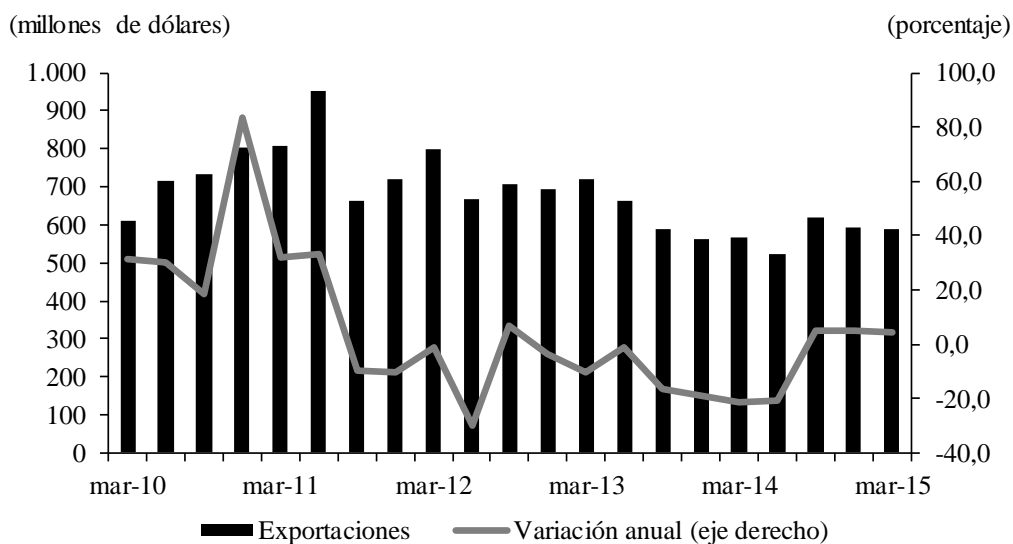

Fuente: DANE; cálculos del Banco de la República.

Cuadro 8
Región Centro. Exportaciones totales
(millones de dólares FOB)

Departamento	2014				2015
	I	II	III	IV	I
Caquetá	0	0	0	0	0
Cundinamarca	401	362	409	392	407
Huila	111	104	159	152	139
Tolima	54	58	52	49	44
Total	566	524	620	593	590

Fuente: DANE; cálculos del Banco de la República.

Entre tanto, las ventas externas de los dos principales productos de la zona (café y petróleo) crecieron 9,7%, jalonadas principalmente por las ventas de café sin tostar ni descafeinar, en especial por los despachos realizados desde Huila y Tolima; en contraste, la comercialización de petróleo se restringió de manera drástica, por la disminución de la producción y la baja significativa de la cotización internacional del crudo.

En cuanto a los demás productos exportados, su dinámica se explica en buena medida por las mayores ventas de artículos farmacéuticos y de bienes de la industria química, donde sobresalen mercancías de plástico, en particular tapas y dispositivos de cierre elástico.

Cuadro 9

Región Centro¹. Exportación de los principales productos nacionales (crecimiento anual en porcentaje y participación)

Producto ²	2014				Año 2014	2015	Participación I trim 2015
	I	II	III	IV		I	
Café	1,8	22,3	47,1	46,1	30,3	47,3	92,8
Petróleo	-71,0	-70,8	-56,0	-81,3	-70,5	-74,6	7,7
Total	-42,7	-25,7	15,7	3,3	-16,6	9,7	100,0

¹ Cundinamarca, Huila y Tolima.

² Clasificación Nandina 10 dígitos.

Fuente: DANE; cálculos del Banco de la República.

Cuadro 10

Región Centro. Resto de productos de exportación (crecimiento anual en porcentaje y participación)

Productos Nandina 2 dígitos	2014				Año 2014	2015	Participación I trim 2015
	I	II	III	IV		I	
Plantas vivas y productos de la floricultura.	-3,3	7,8	-31,3	27,8	-3,3	17,1	25,2
Aceites esenciales, preparaciones de perfumería	-30,1	-24,5	-4,9	-18,6	-19,7	-2,5	7,2
Vehículos automóviles, tractor, ciclo y partes	10,6	0,6	68,8	47,9	32,6	20,3	5,7
Manufacturas diversas	80,1	16,2	-25,8	-41,5	0,5	-38,2	3,7
Productos cerámicos	38,3	-9,3	21,8	1,5	10,6	-5,4	2,7
Máquinas, aparatos y material eléctrico y partes	-59,7	-46,3	33,1	-6,4	-24,6	24,7	2,2
Productos farmacéuticos	-45,7	-43,0	809,4	498,8	208,9	334,5	1,5
Frutos comestibles	-19,7	2,2	3,4	-33,2	-12,7	3,7	1,4
Preparaciones alimenticias diversas	8,4	-24,0	-45,7	24,6	-16,2	2,5	1,2
Materias plásticas y manufacturas de estas materias	-75,9	-58,6	-47,5	-39,7	-59,1	28,7	1,2
Resto de exportaciones	-29,4	-30,0	15,7	4,9	-12,3	0,3	48,0
Total	-21,3	-20,7	5,2	5,2	-9,1	4,2	100,0

Fuente: DANE; cálculos del Banco de la República.

El comprador más destacado de los bienes producidos en la zona Centro fue Estados Unidos, al participar con el 31,5% del valor facturado en el primer trimestre de 2015. Es de anotar que las ventas al Ecuador, que son representativas para la región, se vieron afectadas por la salvaguardia Andina que este país le aplicó a Colombia y Perú desde el 5 de enero del año en curso, la cual fue remplazada por la salvaguardia multilateral por balanza de pagos, publicada para entrar en vigencia el pasado 11 de marzo.

Cuadro 11
Región Centro. Exportaciones por país de destino
(crecimiento anual en porcentaje y participación)

Países	2014				Año	2015	Participación
	I	II	III	IV	2014	I	I trim 2015
Estados Unidos	-46,9	-31,1	-1,9	30,7	-21,1	14,3	31,5
Ecuador	1,0	-16,4	37,7	8,1	7,5	-4,3	9,1
Brasil	-2,5	-9,4	-33,4	-11,0	-15,1	0,1	6,7
Venezuela	3,9	-24,5	42,6	-16,1	-1,1	-11,8	4,3
Perú	-33,4	-3,5	6,1	-9,9	-11,4	-5,3	4,1
Japón	-5,1	-31,1	-27,7	51,9	-6,7	51,7	4,0
Canadá	77,1	39,5	71,9	86,1	67,6	58,6	3,3
Reino Unido	28,4	171,7	125,8	87,0	95,3	17,0	3,2
España	-5,8	-31,9	84,2	214,3	50,9	62,2	2,8
Chile	24,8	-55,9	32,1	34,1	0,5	37,5	2,6
Demás países	189,4	-20,7	5,2	5,2	14,6	-70,3	28,5
Total	31,2	-20,7	6,9	11,7	4,4	-37,5	100,0

Fuente: DANE; cálculos del Banco de la República.

IMPORTACIONES

La adquisición de bienes en el exterior por parte de agentes económicos establecidos en la región Centro, totalizaron en el primer trimestre de 2015 US\$1.101 millones CIF, lo que equivale a una reducción de 14,6% respecto al lapso enero a marzo del año anterior. En el mismo sentido se comportó el 2014, al registrar un descenso anual de 7,1%. Es de anotar que la baja se presentó en las unidades territoriales de la zona, excepto Caquetá; la caída se concentró en bienes de capital para la agricultura e industria, además de equipo de transporte.

Cuadro 12
Región Centro. Importaciones según uso o destino económico
(crecimiento anual en porcentaje y participación)

CUODE ¹ 2 dígitos	2014				Año	2015	Participación
	I	II	III	IV	2014	I	I trim 2015
0. Diversos	104,0	55,8	140,3	17,3	52,3	-8,5	0,0
I. Bienes de consumo no duraderos	4,4	10,1	8,4	-1,7	4,9	13,2	12,8
II. Bienes de consumo duraderos	-57,9	-56,5	-37,7	-4,2	-41,9	16,4	14,5
III. Combustibles, lubricantes y prod. conexos	-12,7	24,7	24,1	13,8	12,6	3,0	0,9
IV. Mat. primas y prod. int. para la agricultura	4,7	42,4	15,0	14,7	20,0	19,0	3,5
V. Mat. primas y prod. int. para la industria	1,6	7,0	2,3	3,6	3,7	-5,5	34,8
VI. Materiales de construcción	-24,5	0,9	-12,0	-0,2	-8,8	3,3	3,0
VII. Bienes de capital para la agricultura	64,3	-15,7	-38,7	10,9	-1,9	-50,6	0,5
VIII. Bienes de capital para la industria	-2,5	-8,5	13,0	-21,2	-5,3	-25,1	24,6
IX. Equipo de transporte	80,4	1,1	-1,8	-8,9	12,7	-66,0	5,5
Total	-8,1	-10,9	-3,1	-6,1	-7,1	-14,6	100,0

¹ Clasificación según uso o destino económico (CUODE).

Fuente: DANE; cálculos del Banco de la República.

Gráfico 11
Región Centro. Importaciones
(crecimiento y valor)

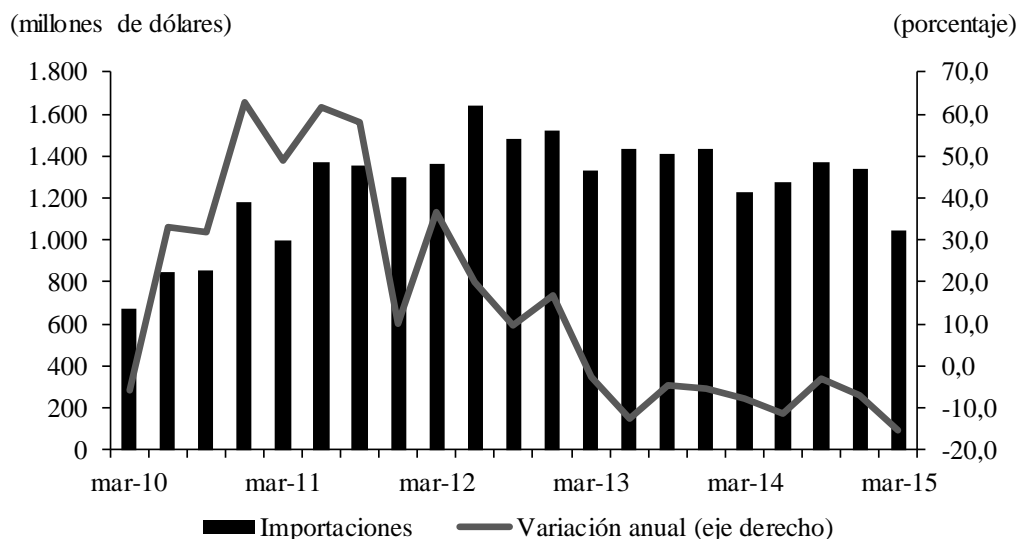

Fuente: DANE; cálculos del Banco de la República.

En la zona centro del país, las importaciones se encuentran concentradas en el departamento de Cundinamarca, al adquirir el 97,6% del valor de los productos en los mercados internacionales; mientras que en una proporción muy baja participan Tolima (1,7%) y Huila (0,7%).

Cuadro 13
Región Centro. Importaciones totales
(millones de dólares CIF)

Departamento	2014				2015
	I	II	III	IV	I
Caquetá	0	2	0	0	0
Cundinamarca	1.193	1.215	1.337	1.313	1.018
Huila	13	25	19	12	7
Tolima	23	30	13	13	18
Total	1.229	1.271	1.369	1.338	1.043

Fuente: DANE; cálculos del Banco de la República.

Los principales proveedores de bienes, materias primas, así como maquinaria y equipo fueron República Popular de China, Estados Unidos y México, entre los tres países facturaron más del 50,0% del monto total negociado durante los tres primeros meses de 2015; sin embargo, las cuantías tranzadas con cada una de estas naciones se contrajeron 3,0%, 31,6% y 16,2% en su orden.

Cuadro 14

Región Centro. Principales países de origen de las importaciones

(crecimiento anual en porcentaje y participación)

Países	2014				Año 2014	2015	Participación I trim 2015
	I	II	III	IV		I	
República Popular de China	-2,6	-6,4	19,9	-10,2	0,0	-3,0	21,7
Estados Unidos	31,7	12,2	-13,5	-29,1	-2,3	-31,6	18,6
México	-35,6	-43,2	-32,1	5,1	-28,7	-16,2	10,1
Alemania	-6,2	-6,0	7,5	-11,7	-4,5	-3,3	4,9
Brasil	-13,9	12,2	10,9	-8,5	-0,1	-19,7	4,2
Japón	-36,8	55,9	32,4	39,9	16,4	10,7	3,7
Canadá	-29,0	-0,1	51,8	22,0	9,7	45,0	3,0
Perú	-10,8	-7,7	-2,9	5,8	-4,0	6,7	2,9
Corea del Sur	-34,2	-22,2	-44,0	-34,3	-33,8	-39,6	2,7
Argentina	-46,5	-20,3	-31,5	-1,3	-26,0	-2,0	2,7
Colombia ¹	-57,8	-58,0	-55,6	1,4	-50,5	-49,3	1,4
Demás países	13,1	-5,1	15,8	11,3	8,5	-11,0	24,2
Total	-8,1	-10,9	-3,1	-6,1	-7,1	-14,6	100,0

¹ Comercio entre zonas francas y territorio aduanero.

Fuente: DANE; cálculos del Banco de la República.

X. MERCADO LABORAL

De acuerdo con las estadísticas publicadas por el DANE, la tasa de desempleo para el trimestre móvil terminado en marzo de 2015 se ubicó en 10,2% para las 23 principales ciudades del país; cifra inferior a la observada en las tres capitales de los departamentos de la zona Centro del país; al interior de esta, Ibagué exhibió el guarismo más alto en desocupación laboral, seguida por Florencia y Neiva.

Es de resaltar la generación de puestos de trabajo, lo cual se reflejó en el creciente número de ocupados en cada ciudad de la zona. Por sectores económicos, en el caso de Ibagué servicios es el que más contrata mano de obra con un promedio superior al 75,0%, a su interior sobresale el renglón de comercio, hoteles y restaurantes; le sigue la agrupación fabril, con alrededor del 21,0%, donde predomina la industria manufacturera.

Por su parte, el subempleo presentó tasas superiores a las de un año atrás en cada una de las ciudades de la región, incrementos que obedecen de manera primordial al empleo inadecuado por ingresos, en tanto que la segunda razón se encuentra asociada al desfase por competencias laborales de los individuos.

Cuadro 15

Región Centro. Indicadores del mercado laboral al primer trimestre

Concepto	Florencia		Ibagué		Neiva	
	2014	2015	2014	2015	2014	2015
	Miles					
Población total	147	150	516	521	320	322
Población en edad de trabajar	112	115	414	420	258	261
Población económicamente activa	68	71	280	280	168	172
Ocupados	59	62	239	241	149	150
Desocupados	9	10	40	39	20	22
Inactivos	44	44	135	140	90	89
Subempleados	18	22	88	97	58	65
	Porcentaje					
Población en edad de trabajar	76,3	76,7	80,3	80,6	80,8	81,1
Tasa global de participación	60,7	62,1	67,5	66,6	65,2	66,0
Tasa de ocupación	52,3	53,7	57,8	57,5	57,6	57,6
Tasa de desempleo	13,8	13,6	14,4	13,8	11,7	12,8
Tasa de subempleo	25,9	30,8	31,6	34,5	34,2	37,8

Fuente: GEIH DANE, cálculos del Banco de la República.

Gráfico 12

Región Centro. Tasa de desempleo por ciudades

(trimestre móvil)

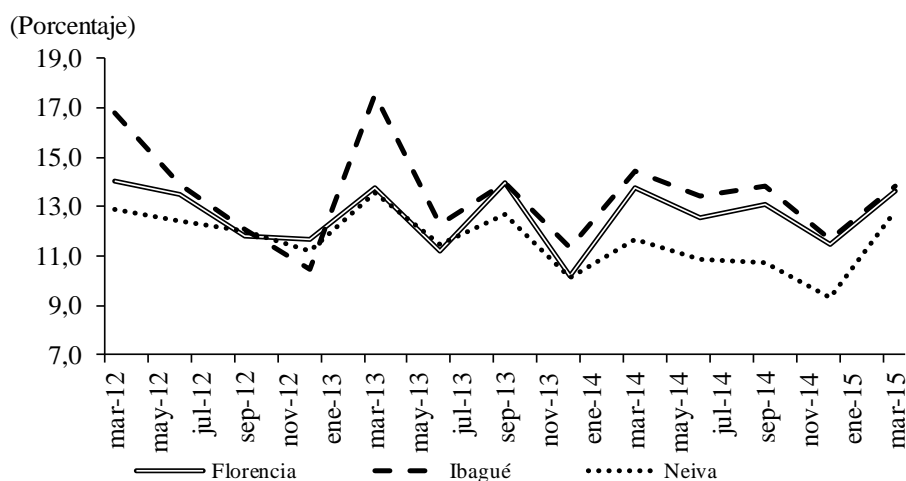

Fuente: GEIH DANE, cálculos del Banco de la República.

XI. PRECIOS

Al cierre del primer trimestre de 2015 la inflación anual del país (4,6%) medida a través del Índice de Precios al Consumidor (IPC), se encuentra por encima del rango meta establecido por la autoridad monetaria, similar situación se presentó en la región Centro; sin embargo, los guarismos de dos ciudades evaluadas de la zona, se situaron por debajo de dicho promedio, mientras que la excepción fue Ibagué (4,7%).

El segmento que más presionó al alza, fue el de alimentos, con incrementos generalizados en las capitales de la zona, muy por encima de los grupos en que se encuentra dividida la canasta de bienes y servicios; en el caso de Ibagué lo hizo en 8,8%, Florencia 8,4% y Neiva con 7,4%; tal desempeño alcista fue afectado en particular por bienes perecederos como la papa, así como en los procesados, pero en especial el arroz por desabastecimiento en los mercados locales.

Cuadro 16
Región Centro. Variación anual del IPC, por grupos de bienes y servicios a marzo

Concepto	Florencia		Ibagué		Neiva	
	2014	2015	2014	2015	2014	2015
Total	1,6	4,2	2,0	4,7	2,1	4,5
Alimentos	0,1	8,4	0,1	8,8	1,4	7,4
Vivienda	2,3	2,8	4,4	3,1	3,7	3,4
Vestuario	0,9	1,3	1,4	1,0	1,6	-0,2
Salud	2,2	1,9	3,6	2,9	4,9	4,3
Educación	4,4	3,4	2,5	3,7	3,0	4,4
Diversión	-0,7	1,4	0,0	2,8	-1,6	2,3
Transporte	5,3	0,6	1,1	3,6	1,3	2,6
Comunicaciones	-0,4	1,1	0,9	1,4	2,1	1,8
Otros gastos	1,8	3,2	1,7	2,7	0,7	3,8

Fuente: DANE; cálculos del Banco de la República.

En contraste, la cesta de vestuario persistió con tasas de inflación bajas, al tomar como referente a marzo del año precedente; de hecho, en el tercer mes de 2015, presentó deflación de 0,2% en Neiva, mientras que en Ibagué y Florencia, tan solo creció en la medición anualizada 1,0% y 1,3% respectivamente, lo que se encuentra asociado a leves presiones de demanda en concordancia con las señales de desaceleración económica. Otro grupo de la zona con precios por debajo del rango objetivo, fue comunicaciones.

Gráfico 13
Región Centro. Inflación anual por ciudades

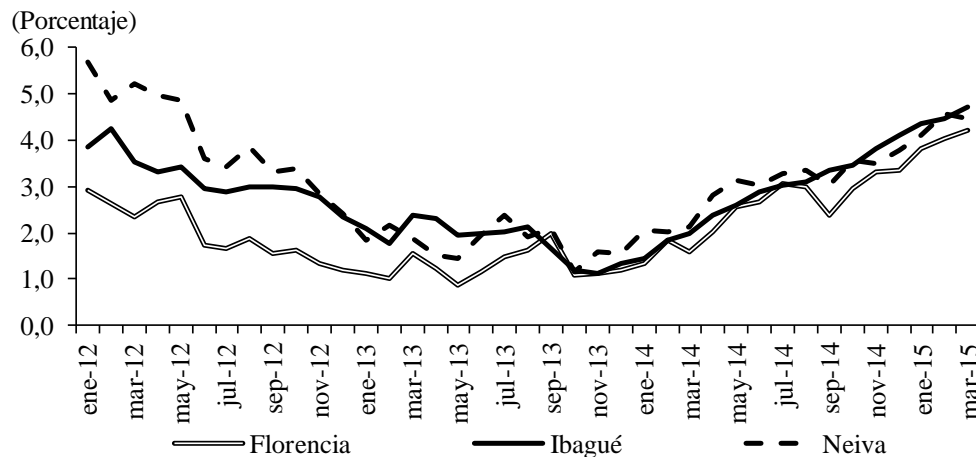

Fuente: DANE; cálculos del Banco de la República.

XII. OTRAS VARIABLES ECONÓMICAS

DEUDA PÚBLICA

De acuerdo con la información de la Contaduría General de la Nación, al cierre de marzo de 2015, el consolidado de la deuda pública de las administraciones centrales departamentales y de los municipios capitales que conforman la región Centro presentó un saldo de \$792 mil millones, monto de obligaciones financieras que significó una variación anual de 10,9%. Del valor total, la mayor participación fue para Cundinamarca 59,1% y le siguió Tolima con el 25,9%.

Cuadro 17

Región Centro¹. Saldos de la deuda pública departamental y municipal (crecimiento anual, valor y participación)

Ciudades	2014				2015	Millones de pesos	Participación I trim 2015
	I	II	III	IV	I		
Caquetá	-8,6	-8,5	-8,5	167,6	-2,8	22.189	2,8
Cundinamarca ²	611,1	691,9	14,1	10,2	7,1	468.085	59,1
Huila	19,1	4,2	12,3	91,3	67,9	96.829	12,2
Tolima	15,0	18,5	15,2	4,8	4,2	205.228	25,9
Total	133,4	139,1	13,4	16,8	10,9	792.331	100,0

¹ Información de la administración central departamental y del municipio capital.

² No incluye a Bogotá.

Fuente: Contaduría General de la Nación; cálculos del Banco de la República.

No obstante lo anterior, la mayor contribución (5,5 pp) a la variación anual fue aportada por los entes públicos del Huila, al pasar su participación dentro del total de la deuda pública del 8,1% a 12,2% entre el primer trimestre de 2014 y 2015. En su interior se observa que mientras la deuda pública de la gobernación del Huila ha tenido un comportamiento decreciente desde el segundo trimestre de 2014 (-4,8%) y de (-14,7%) en primer trimestre de 2015; contrasta la del municipio capital, Neiva, la cual evolucionó significativamente al finalizar en marzo de 2015 con un incremento interanual de 137,2%.⁵

⁵ En el último trimestre de 2014 la alcaldía de Neiva obtuvo créditos del sistema financiero por \$65.750 millones. Recursos que en un 86% se destinaron a la construcción de obras civiles como el parque ronda río Las Ceibas, la implementación del Sistema Estratégico de Transporte Público (SETP), el mantenimiento y adecuación de la infraestructura física de bienes municipales; el restante 14% correspondió a sustitución de deuda en mejores condiciones financieras.

SE AGRADECE A LAS SIGUIENTES ENTIDADES, LA INFORMACIÓN PRODUCIDA, SUMINISTRADA O DIVULGADA PARA LA REALIZACIÓN DE LOS BOLETINES

ALCALDÍA DE FLORENCIA; ALCALDÍA DE NEIVA; ALCANOS DE COLOMBIA S.A. E.S.P.; CÁMARAS DE COMERCIO DE IBAGUÉ, ESPINAL Y HONDA; CÁMARA DE COMERCIO DE NEIVA; CÁMARA DE COMERCIO DE FLORENCIA; COMPAÑÍA DE FERIAS Y MATADEROS (COFEMA); COMITÉ DE GANADEROS DEL CAQUETÁ S.A.; COMPAÑÍA ENERGÉTICA DEL TOLIMA S.A. E.S.P. (ENERTOLIMA); DEPARTAMENTO ADMINISTRATIVO NACIONAL DE ESTADÍSTICA DANE; DIRECCIÓN DE IMPUESTOS Y ADUANAS NACIONALES (DIAN); ELECTROCAQUETÁ S.A. E.S.P.; EMPRESA GENERADORA DE ENERGÍA DEL PACIFICO S.A. E.S.P. (EPSA S.A.); EMPRESA IBAGUEREÑA DE ACUEDUCTO Y ALCANTARILLADO E.S.P (IBAL); EMPRESAS PÚBLICAS MUNICIPALES DE GIRARDOT; FEDERACIÓN NACIONAL DE ARROCEROS (FEDEARROZ); FONDO PARA EL FINANCIAMIENTO DEL SECTOR AGROPECUARIO (FINAGRO); FEDERACIÓN NACIONAL DE CEREALISTAS (FENALCE); FEDERACIÓN NACIONAL DE COMERCIANTES (FENALCO) TOLIMA; SECRETARÍA DE HACIENDA Y CRÉDITO PÚBLICO DEPARTAMENTAL DEL TOLIMA; SECRETARÍA DE HACIENDA Y CRÉDITO PÚBLICO DE CUNDINAMARCA; SECRETARÍA DE HACIENDA MUNICIPAL DE IBAGUÉ; SECRETARÍA DE HACIENDA Y CRÉDITO PÚBLICO DEPARTAMENTAL DEL HUILA; SECRETARÍA DE HACIENDA DEPARTAMENTAL DEL CAQUETÁ; SECRETARÍA DE HACIENDA MUNICIPAL DE GIRARDOT; SERVAF S.A. E.S.P.

PÁGINAS ELECTRÓNICAS: DANE; MINISTERIO DE MINAS Y ENERGÍA, DIRECCIÓN DE HIDROCARBUROS; SUPERINTENDENCIA FINANCIERA DE COLOMBIA; CONSOLIDADOR DE HACIENDA E INFORMACIÓN PÚBLICA - CHIP.



Comité Editorial
Dora Alicia Mora
Jefe Sucursales Estudios Económicos

Alvaro A. Campos Martínez
Jefe Regional

Laura M. Cortés Díaz
Carlos A. Suárez Medina
Asistentes Editoriales

Comité Técnico
Aldemar Molano Pérez
Álvaro A. Campos Martínez
Álvaro A. Ramírez Hernández
Gerson Rojas Rojas
José Y. Jaramillo Mosquera
Juan C. Bermeo Soto
Pastor E. Quintero Carvajal

La opción de búsqueda del Boletín Económico Regional
(BER)

Se encuentra en la siguiente dirección:
<http://www.banrep.gov.co/ber>

El Boletín Económico Regional (BER) es una publicación trimestral elaborada por los Centros Regionales de Estudios Económicos del Banco de la República, cuyo propósito es ofrecer a los agentes de la economía y público en general información periódica, confiable y oportuna sobre la evolución de las principales variables de la actividad económica de las regiones del país y los departamentos que las componen.

El Boletín Económico Regional Centro comprende los departamentos de Tolima, Cundinamarca, Huila y Caquetá. Su producción cuenta con el valioso aporte de diferentes entidades de orden local y nacional.

Sugerencias y comentarios
BER_centro@banrep.gov.co