

2014
VALLE DEL CAUCA
CALI



ICER



INFORME DE COYUNTURA ECONÓMICA REGIONAL

ISSN 1794-3582



DANE
Para tomar decisiones



**TODOS POR UN
NUEVO PAÍS**
PAZ EQUIDAD EDUCACIÓN





DANE
Para tomar decisiones



**TODOS POR UN
NUEVO PAÍS**
PAZ EQUIDAD EDUCACIÓN



INFORME DE COYUNTURA ECONÓMICA REGIONAL

Departamento del Valle del Cauca

Noviembre de 2015

Departamento del Valle del Cauca

2014

Convenio Interadministrativo

Nro. 111 de abril de 2000

JOSE DARÍO URIBE ESCOBAR

Gerente General Banco de la República

MAURICIO PERFETTI DEL CORRAL

Director DANE

JORGE HERNÁN TORO CÓRDOBA

Subgerente de Estudios Económicos

Banco de la República

CARLOS FELIPE PRADA LOMBO

Subdirector DANE

Comité Directivo Nacional ICER

CARLOS JULIO VARELA BARRIOS

Director Departamento Técnico y de Información

Económica Banco de la República

RAMÓN RICARDO VALENZUELA GUTIÉRREZ

Director Técnico DIRPEN-DANE

DORA ALICIA MORA PÉREZ

Jefe Sucursales Regionales Estudios Económicos

Banco de la República

ANA CECILIA OLAYA CISA

Coordinadora de Investigación Estadística y Análisis

DIRPEN-DANE

Coordinación Operativa ICER

BETTY ANDREA CUBILLOS CALDERÓN

Equipo Temático Coordinación DIRPEN-DANE

NIDIA ESPERANZA GARAVITO CALDERÓN

Equipo Temático Análisis DIRPEN-DANE

CARLOS ALBERTO SUÁREZ MEDINA

Profesional Sucursales Regionales

Estudios Económicos Banco de la República

Comité Directivo Territorial ICER

JUAN ESTEBAN CARRANZA ROMERO

Gerente Banco de la República Sucursal Cali

YOLANDA JIMÉNEZ DORADO

Director Territorial DANE, Suroccidental

JULIO ESCOBAR POTES

Jefe CREE Banco de la República Sucursal Cali

DEYSI PATRICIA LUCERO TOLEDO

Coordinador Territorial ICER-DANE, Suroccidental

ARLEY BARANDICA VILLEGAS

JOHANA ANDREA SANABRIA DOMINGUEZ

Banco de la República, CREE Cali

MILENA DEL ROSARIO ESCOBAR MORILLO

DANE Territorial Suroccidental

Edición, diseño e impresión

DANE-Banco de la República

Noviembre de 2015

RESUMEN

En 2013p, el PIB del Valle del Cauca ascendió a \$65.630 miles de millones a precios corrientes, y creció 4,6% a precios constantes respecto a 2012, lo que significó una participación de 9,2% en la economía nacional.

El mercado laboral en el Valle del Cauca para 2014, registró un aumento en la tasa de ocupación (TO) de 0,5 pp ubicándose en 58,0%. Entretanto, la tasa de desempleo (TD) descendió 1,2 pp, llegó a 11,7%. En Cali y su área metropolitana (AM) la TO fue 58,0% y la TD se ubicó en 13,1%. Por su parte, la variación del IPC en la ciudad de Cali, fue de 3,8% y una diferencia de 2,0 pp frente a 2013; impulsado por la dinámica en los precios de alimentos, vivienda y salud.

Las exportaciones totales del Valle del Cauca presentaron un crecimiento de 4,0%, sumaron US\$2.195.688 miles FOB en 2014; el 94,2% correspondió a no tradicionales y el 5,8% a tradicionales. Según la clasificación CUCI, el grupo que jalonó el comportamiento positivo fue el agropecuario, alimentos y bebidas (40,9%). Las importaciones crecieron en 15,4%, para un monto de US\$5.530.175 miles CIF, explicado por el grupo de manufacturas (22,9%).

Durante 2014, el Valle del Cauca presentó un aumento en el número de licencias (1,7%); mientras el área a construir descendió (-1,6%); el metraje aprobado se concentró principalmente en vivienda (74,1%), con un crecimiento de 4,1 pp frente a 2013. Esto se evidenció, en el incremento de los créditos de financiación de vivienda (0,8%), al registrar \$698.830 millones; de los cuales, el 38,1% se dirigió a VIS y el 61,9% a no VIS.

El sector fabril en la región de Cali, Yumbo, Jamundí y Palmira, registró un incremento igual en la producción real y en ventas reales de 1,1%; mientras el personal ocupado decreció 0,6%, respecto al 2013.

En el sector financiero, el saldo de los créditos totales del sistema financiero del Valle cerró con un revelador avance anual de 15,4%, ligeramente superior al promedio nacional y acorde con el mejor nivel de actividad económica local, impulsada por los buenos resultados en la industria regional, la agricultura (café y frutales) y el comercio. Asimismo, los hogares financiaron su consumo de bienes y servicios con mayores créditos, respaldados en los nuevos ingresos de las familias producto de la formalización del empleo en la región. Por su parte, las principales captaciones, aunque redujeron su nivel con relación al año anterior, aumentaron 11,7%, concentrando el 77,6% del total captado en Suroccidente.

La inversión neta en sociedades realizada a través de la Cámara de Comercio de Cali aumentó 14,9%, jalonada por las actividades de transporte y almacenamiento, comercio, inmobiliarias e información y comunicaciones.

En lo referente a los impuestos, el departamento redujo el recaudo en 13,3%, inferior en 5,2 pp respecto al promedio nacional, por disminución en los impuestos a las ventas y al comercio exterior.

CONTENIDO

Pág.

RESUMEN	
SIGLAS Y CONVENCIONES	
INTRODUCCIÓN	
1. ENTORNO MACROECONÓMICO NACIONAL	13
1.1. ACTIVIDAD ECONÓMICA	13
1.2. INFLACIÓN Y MERCADO LABORAL	14
1.3. POLÍTICA MONETARIA Y MERCADOS FINANCIEROS	14
1.4. SECTOR EXTERNO Y MERCADO CAMBIARIO	15
1.4.1. Tasa de cambio y política cambiaria	17
2. INDICADORES DE COYUNTURA ECONÓMICA REGIONAL	19
2.1. PRODUCTO INTERNO BRUTO	19
2.2. PRECIOS	23
2.2.1. Índice de precios al consumidor (IPC)	23
2.3. MERCADO LABORAL	30
2.4. MOVIMIENTO DE SOCIEDADES	36
2.4.1. Sociedades constituidas	36
2.4.2. Sociedades reformadas	37
2.4.3. Sociedades disueltas	38
2.4.4. Inversión neta	39
2.5. SECTOR EXTERNO	41
2.5.1. Exportaciones (FOB)	41
Exportaciones no tradicionales (FOB)	43
2.5.2. Importaciones (CIF)	46
2.6. ACTIVIDAD FINANCIERA	51
2.6.1. Monto colocaciones nominales-operaciones activas	51
2.6.2. Monto captaciones nominales-operaciones pasivas	55
2.7. SITUACIÓN FISCAL	57
2.7.3. Recaudo de impuestos nacionales	57
2.8. SECTOR REAL	58
2.8.5. Sacrificio de ganado	58
2.8.6. Sector de la construcción	61
Censo de edificaciones	61
Índice de costos de la construcción de vivienda (ICCV)	66
Licencias de construcción	71
Financiación de vivienda	75
2.8.7. Transporte	79

Transporte aéreo de pasajeros y carga	79
2.8.8. Industria	82
3. COMPOSICIÓN DE LA ECONOMÍA DEL DEPARTAMENTO DE VALLE DEL CAUCA	87
RESUMEN	87
3.1. INTRODUCCIÓN	87
3.2. ANTECEDENTES	89
3.3. EVOLUCIÓN DEL PRODUCTO INTERNO BRUTO DEL VALLE DEL CAUCA	91
3.4. COMPOSICIÓN DE LA ECONOMÍA DEL VALLE DEL CAUCA	94
3.4.1. Sector primario	95
3.4.2. Sector secundario	96
3.4.3. Sector terciario	97
3.5. PRINCIPALES RESULTADOS ECONÓMICOS DURANTE 2014	98
3.6. CONSIDERACIONES FINALES	99
REFERENCIAS BIBLIOGRÁFICAS	100
4. ANEXO ESTADÍSTICO ICER	103
GLOSARIO	113
BIBLIOGRAFÍA	119

Nota: los numerales que no aparecen relacionados en este documento no tienen información o no aplica.

LISTA DE CUADROS

	Pág.
2.1.1. Nacional. PIB, según departamentos 2013p	19
2.1.2. Valle del Cauca. Crecimiento del PIB, según grandes ramas de actividad 2010-2013p	21
2.1.3. Valle del Cauca. PIB según ramas de actividad 2013p	22
2.2.1.1. Variación del IPC, según ciudades 2013-2014	24
2.2.1.2. Nacional-Cali. Variación del IPC, según grupos de gasto 2013-2014	25
2.2.1.3. Nacional-Cali. Variación y participación del IPC, según grupos y subgrupos 2014	26
2.2.1.4. Cali. Variación del IPC, según grupos de gasto, por niveles de ingreso 2014	29
2.3.1. Valle del Cauca. Indicadores laborales 2013-2014	30
2.3.2. Colombia. Tasas de participación, ocupación y desempleo, según ciudades y áreas metropolitanas 2013-2014	32
2.3.3. Cali-área metropolitana. Indicadores laborales 2013-2014	33
2.3.4. Cali-área metropolitana. Indicadores laborales, por sexo 2011-2014	34
2.3.5. Cali-área metropolitana. Población ocupada, según ramas de actividad económica 2010-2014	35
2.3.6. Cali-área metropolitana. Población desocupada cesante, según ramas de actividad económica 2010-2014	35
2.3.7. Cali-área metropolitana. Población inactiva 2010-2014	36
2.4.1.1. Cali. Sociedades constituidas, según actividad económica 2013-2014	37
2.4.2.1. Cali. Sociedades reformadas, según actividad económica 2013-2014	38
2.4.3.1. Cali. Sociedades disueltas y liquidadas, según actividad económica 2013-2014	39
2.4.4.1. Cali. Inversión neta, según actividad económica 2013-2014	40
2.5.1.1. Nacional. Exportaciones, según departamentos 2013-2014	41
2.5.1.2. Nacional-Valle del Cauca. Exportaciones, según grupos de productos CUCI Rev. 3.0 A.C. de la OMC 2013-2014	43
2.5.1.3. Valle del Cauca. Exportaciones no tradicionales, según CIIU Rev. 3.0 A.C. 2013-2014	43
2.5.2.1. Nacional-Valle del Cauca. Importaciones, según grupos de productos CUCI Rev. 3.0 A.C. de la OMC 2013-2014	47
2.5.2.2. Valle del Cauca. Importaciones, según CIIU Rev. 3.0 A.C. 2013-2014	48
2.5.2.3. Valle del Cauca. Importaciones, según CGCE 2013-2014	50
2.6.1.1. Colombia. Saldo de la cartera neta de provisiones, por regiones 2013-2014	52

2.6.1.2.	Colombia. Saldo de la cartera de consumo, por regiones. Saldo a fin de diciembre 2012-2014	53
2.6.1.3.	Colombia. Saldo de la cartera comercial, por regiones. Saldo a fin de diciembre 2012-2014	53
2.6.1.4.	Colombia. Saldo de la cartera hipotecaria, por regiones. Saldo a fin de diciembre 2012-2014	54
2.6.1.5.	Colombia. Saldo del microcrédito, por regiones. Saldo a fin de diciembre 2012-2014	55
2.6.2.1.	Colombia. Saldo de las principales captaciones del sistema financiero, por regiones 2013-2014	56
2.6.2.2.	Valle del Cauca. Saldo de las captaciones del sistema financiero, por tipo. Saldo a fin de diciembre 2013-2014	56
2.7.3.1.	Valle del Cauca y total nacional. Recaudo de impuestos, por conceptos 2013-2014	57
2.8.5.1.	Nacional. Sacrificio de ganado y peso en canal, según especie 2013-2014	58
2.8.5.2.	Nacional. Sacrificio y participación de ganado vacuno y porcino, según departamento 2014	59
2.8.6.1.	Nacional. Censo de edificación y variaciones por estado de obra, según áreas urbanas, metropolitanas y Cundinamarca 2014	62
2.8.6.2.	Cali área urbana. Censo de edificaciones, por estado de obra, según destinos 2014	64
2.8.6.3.	Variación del ICCV, según ciudades 2013-2014	67
2.8.6.4.	Nacional. Variación del ICCV según ciudades, por tipos de vivienda 2013-2014	68
2.8.6.5.	Nacional-Cali. Variación y participación del ICCV, según grupos de costos 2013-2014	69
2.8.6.6.	Nacional-Cali. Variación y participación del ICCV, según grupos y subgrupos 2014	70
2.8.6.7.	Nacional-Valle del Cauca-Municipios. Número de licencias aprobadas y área a construir 2013-2014	72
2.8.6.8.	Nacional-Valle del Cauca. Área aprobada destinada a VIS y no VIS por tipo de vivienda 2012-2014	74
2.8.6.9.	Valle del Cauca. Área licenciada y variación, según destinos 2012-2014	75
2.8.6.10.	Nacional. Valor de los créditos entregados, según entidades financieras, por tipo de solución de vivienda 2013-2014	76
2.8.6.11.	Valle del Cauca-Cali. Valor de los créditos entregados para la compra de vivienda nueva y usada por tipo solución 2013-2014	77
2.8.7.1.	Nacional. Transporte aéreo nacional de pasajeros 2013-2014	79
2.8.7.2.	Aeropuerto Cali. Movimiento nacional e internacional de pasajeros 2013-2014	80

2.8.7.3.	Nacional. Transporte aéreo nacional de carga 2013-2014	81
2.8.7.4.	Aeropuerto de Cali. Movimiento aéreo nacional e internacional de carga 2013-2014	82
2.8.8.1.	Región de Cali. Crecimiento acumulado en el valor de la producción real, ventas reales y personal ocupado, según tipo de industria 2014	85

LISTA DE GRÁFICOS

	Pág.	
2.1.1.	Nacional-Valle del Cauca. Crecimiento anual del PIB 2002-2013p	20
2.2.1.1.	Nacional-Cali. Variación del IPC 2001-2014	25
2.3.1.	Cali-área metropolitana. Tasa de desempleo, según sexo 2007-2014	34
2.3.2.	Cali-área metropolitana. Distribución de ocupados, según posición ocupacional 2014	36
2.5.1.1.	Valle del Cauca. Exportaciones no tradicionales, según principales países de destino 2014	46
2.5.2.1.	Principales departamentos. Importaciones, según participación y variación 2013-2014	46
2.5.2.2.	Valle del Cauca. Importaciones, según principales países de origen 2014	51
2.8.6.1.	Cali área urbana. Variación del área de obras culminadas y nuevas en proceso 2006-2014	63
2.8.6.2.	Cali área urbana. Unidades culminadas y nuevas en proceso, por estratos 2013-2014	65
2.8.6.3.	Cali área urbana. Distribución del área en censo de edificaciones, según estado de la obra 2014 (cuarto trimestre)	65
2.8.6.4.	Cali área urbana. Distribución del área, según obra en proceso 2014 (cuarto trimestre)	66
2.8.6.5.	Cali área urbana. Distribución del área, según obra paralizada 2014 (cuarto trimestre)	66
2.8.6.6.	Nacional-Cali. Variación del ICCV 2004-2014	68
2.8.6.7.	Cali. Insumos básicos del ICCV con mayor y menor participación 2014	71
2.8.6.8.	Valle del Cauca. Participación del promedio de metros cuadrados, según licencias aprobadas, por municipios 2013-2014	72
2.8.6.9.	Valle del Cauca. Evolución del número de licencias y área aprobada 2014 (mensual)	73
2.8.6.10.	Valle del Cauca. Distribución del área licenciada por principales destinos 2013-2014	74

2.8.6.11.	Valle del Cauca. Número de viviendas nuevas financiadas, por tipo de solución de vivienda y variación total 2013-2014 (trimestral)	77
2.8.6.12.	Valle del Cauca. Número de viviendas usadas financiadas, por tipo de solución de vivienda y variación total 2013-2014 (trimestral)	78
2.8.6.13.	Valle del Cauca-Cali. Distribución de viviendas nuevas de interés social con y sin subsidio 2013-2014	78
2.8.7.1.	Aeropuerto de Cali. Participaciones en transporte aéreo de pasajeros internacional, entradas y salidas, por tipo de empresa 2013-2014	80
2.8.7.2.	Aeropuerto de Cali. Participación en transporte aéreo de carga internacional, importada y exportada, por tipo de empresa 2013-2014	82
2.8.8.1.	Nacional. Variación acumulada de la producción real, ventas reales y personal ocupado 2014	83
2.8.8.2.	Región de Cali. Variación acumulada anual de los índices de producción real, ventas reales y personal ocupado 2012-2014 (trimestral)	84
2.8.8.3.	Región de Cali. Variación acumulada anual del personal ocupado, según tipo de empleo 2009-2014	86
3.4.1.	Valle del Cauca. Participación del sector primario, secundario y terciario en el PIB 1961-2013	95
3.4.1.1.	Valle del Cauca. Distribución del PIB por rama de actividad. Sector primario 2000-2013	96
3.4.2.1.	Valle del Cauca. Distribución del PIB por rama de actividad. Sector secundario 1960-2013	97

LISTA DE TABLAS

2.2.1.1.	Cali. Variación, contribución y participación del IPC, según principales gastos básicos 2014	28
2.8.5.1.	Valle del Cauca. Sacrificio de ganado vacuno por sexo, según trimestre 2013-2014	60
2.8.5.2.	Valle del Cauca. Sacrificio de ganado porcino por sexo, según trimestre 2013-2014	61
2.8.6.1.	Cali área urbana. Censo de edificaciones, por obras culminadas, en proceso y paralizadas, según trimestre 2013-2014	63
3.3.1.	Valle del Cauca. Crecimiento del Producto Interno Bruto y participación sobre el PIB nacional 1961-2013	93

SIGLAS Y CONVENCIONES

CIIU	clasificación internacional industrial uniforme
CGCE	clasificación por grandes categorías económicas
CUODE	clasificación por uso y destino económico
CAVS	corporaciones de ahorro y vivienda
CFC	compañías de financiamiento comercial
CF	corporaciones financieras
CDT	certificados de depósito a término
CUCI	clasificación uniforme para el comercio internacional
DANE	Departamento Administrativo Nacional de Estadística
DIAN	Dirección de Impuestos y Aduanas Nacionales
GEIH	Gran encuesta integrada de hogares
IPC	índice de precios al consumidor
IPP	índice de precios del productor
IVA	impuesto de valor agregado
ICCV	índice de costos de la construcción de vivienda
JDBR	Junta Directiva del Banco de la República
OMC	Organización Mundial del Comercio
PIB	producto interno bruto
UVR	unidad de valor real
US\$	dólar estadounidense
\$	pesos colombianos
SPC	sector público consolidado
VIS	vivienda de interés social
pb	puntos básicos
pp	puntos porcentuales
m ²	metros cuadrados
t	toneladas
(...)	Cifra aún no disponible
(--)	Información suspendida
(-)	Sin movimiento
--	No existen datos
--	No es aplicable o no se investiga
-	Indefinido
*	Variación muy alta
p	Cifra provisional
pr	Cifra preliminar
pe	Cifras provisionales estimadas
r	Cifra definitiva revisada
nep	no especificado en otra posición
nep	no clasificado previamente

INTRODUCCIÓN

En el ámbito regional y nacional es de gran importancia contar con documentos que contengan información territorial actualizada y confiable. Estos permiten conocer el comportamiento de dichas economías, y servir de apoyo para la toma de decisiones por parte de los sectores público y privado; inversionistas, investigadores y público en general.

De esta manera, los Informes de Coyuntura Económica Regional (ICER), elaborados por el DANE y el Banco de la República con periodicidad anual, tienen como objetivo recopilar, procesar, estandarizar, describir y divulgar información estadística territorial, con el fin de que sea una herramienta de apoyo para los interesados en el tema, y cuya estructura lleva al usuario del contexto nacional al departamental en el periodo analizado.

Los ICER inician con un breve resumen que sintetiza el comportamiento de los principales indicadores. El capítulo uno describe la coyuntura nacional, el dos, analiza los principales indicadores del departamento, que están divididos en temas como el producto interno bruto, precios, mercado laboral, movimiento de sociedades, sector externo, financiero, fiscal y sector real; sujeto a la cobertura del indicador. El capítulo tres presenta un análisis investigativo y descriptivo de un tema específico, ya sea con enfoque departamental o regional. El capítulo cuatro, sintetiza algunos de los indicadores analizados en anexos estadísticos de nivel departamental. Finalmente, se incluye un glosario que presenta los principales términos utilizados durante el análisis de los indicadores.

1. ENTORNO MACROECONÓMICO NACIONAL

1.1. ACTIVIDAD ECONÓMICA

De acuerdo con los datos preliminares del DANE, el Producto Interno Bruto (PIB) de Colombia en 2014 aumentó 4,6% y, según lo observado desde 2010, continuó en niveles cercanos al producto potencial¹. En la evolución trimestral, luego de un avance significativo en el primero, perdió celeridad en el transcurso del año hasta registrar el más bajo desempeño entre octubre y diciembre². Por su parte, el contexto internacional estuvo caracterizado por un crecimiento mundial menor al esperado³, dinámicas disímiles en las diferentes economías, apreciación del dólar, una activa política de relajación cuantitativa⁴ en los países desarrollados y una reducción del precio del petróleo. En este entorno, la economía colombiana creció más que el producto mundial (3,3%), el de las economías avanzadas (1,8%) y el de América Latina y el Caribe (1,2%)⁵. De hecho, el ascenso promedio después de la crisis mundial de 2009 fue mayor al de estas economías⁶.

Entre los componentes de la demanda interna, la tasa de expansión de la Formación Bruta de Capital (FBC) fue de 11,7%, superior a la exhibida por el consumo total (4,7%). En particular, el buen desempeño de la FBC se explicó por los comportamientos positivos de maquinaria y equipo, equipo de transporte y obras civiles con crecimientos cercanos a 12,0%; así como por los avances en construcción y edificaciones con un 7,8%. En cuanto al consumo total (74,0% de la demanda final), se consolidó un aumento de 4,7% y se mantuvo un mayor ritmo de crecimiento del gasto público respecto del privado⁷, destacando en este último el de bienes durables. Finalmente, la demanda externa que desde 2009 no se ubicaba en zona negativa cayó 1,7%.

Del lado de la oferta, por segundo año consecutivo, el sector de la construcción tuvo el mayor desarrollo, 9,9%, sustentado principalmente por las obras de ingeniería civil. Otras grandes ramas que sobresalieron al avanzar por encima de 4,0% fueron: comercio, reparación, restaurantes y hoteles; transporte, almacenamiento y comunicaciones; establecimientos financieros, seguros, actividades inmobiliarias y servicios a las empresas; y servicios sociales, comunales y personales. En cuanto a la minería, actividad que había jalonado el crecimiento económico en el periodo

¹ Según los cálculos del equipo técnico del Banco de la República el crecimiento del producto potencial pasó de 2,5% en 2002 a niveles cercanos al 4,5% entre 2005 y 2015. Zárate, 2014.

² Los crecimientos trimestrales del PIB en 2014 fueron: 6,4% para el primero, 4,3% (segundo), 4,2% (tercero) y 3,5% en el cuarto.

³ Lo proyectado en la edición de abril de 2014 de Perspectivas de la economía mundial (informe WEO por sus siglas en inglés) del FMI, fue de 3,6%.

⁴ Su principal objetivo consiste en aumentar la oferta monetaria.

⁵ Perspectivas de la economía mundial (informe WEO por sus siglas en inglés) FMI, enero de 2015.

⁶ Los promedios fueron para Colombia, 4,8%; mundo, 3,9%; economías avanzadas, 1,8%; y América Latina y el Caribe, 3,5%.

⁷ En 2014 el crecimiento del consumo público fue de 6,2% y del privado, 4,4%.

comprendido entre 2008 y 2011, se contrajo 0,2% en 2014, ante la menor extracción de minerales metalíferos y de petróleo. Respecto a la industria, esta continuó con la tenue dinámica presentada desde 2012, y solo se incrementó 0,2% en el año de análisis. Por divisiones, los mejores desempeños se registraron en equipo de transporte, cuero y calzado, y alimentos y bebidas; los peores en tabaco, textiles, confecciones, productos de petróleo y madera. Con relación a la actividad agropecuaria, luego del notable desarrollo en 2013, cerró el 2014 con un alza de 2,3%, con un menor avance del cultivo de café (10,0%) y otros productos agrícolas, paralelo a un retroceso en silvicultura, extracción de madera y pesca (-5,5%).

1.2. INFLACIÓN Y MERCADO LABORAL

La inflación en Colombia, medida por la variación del Índice de Precios al Consumidor (IPC), se situó al cierre de 2014 en 3,7%, cifra superior en 1,7 puntos porcentuales (pp) a la observada en 2013; siendo el segundo registro más bajo de Suramérica, después de Perú. De esta forma, se ajustaron cinco años dentro del rango meta de largo plazo (entre 2,0% y 4,0%) establecido por la Junta Directiva del Banco de la República (JDBR). Según los indicadores de inflación, el alza en los precios fue presionada principalmente por los incrementos en alimentos y regulados; de hecho, si se excluyen estos grupos, la inflación básica solo aumentó 0,1 pp al pasar de 2,7% a 2,8%.

En lo que atañe al mercado laboral y de acuerdo con la información de la Gran Encuesta Integrada de Hogares (GEIH) del DANE, en el lapso octubre-diciembre de 2014 la tasa de desempleo nacional fue de 8,1%, similar a la de 2013, y más alta que la observada en América Latina y el Caribe, 6,0% para el año completo, según la Comisión Económica para América y el Caribe (Cepal). En las 13 ciudades y áreas metropolitanas se ubicó en 8,9%, inferior en 0,3 pp a la de un año atrás; recuperación que obedeció al crecimiento anual de la demanda (2,1%), medida por la tasa de ocupación, la cual fue superior a la de la oferta (1,8%), cuyo parámetro de referencia es la tasa global de participación. Por su parte, los indicadores de la calidad del empleo mostraron un panorama más favorable frente a 2013, con aumentos de 6,3% en el asalariado y de 5,4% en el formal. En el total nacional, teniendo en cuenta las actividades económicas que concentraron el mayor número de ocupados, sobresalieron la inmobiliaria, transporte, almacenamiento y comunicaciones; industria manufacturera y la construcción⁸.

1.3. POLÍTICA MONETARIA Y MERCADOS FINANCIEROS

A partir de abril de 2014 la JDBR implementó un ajuste gradual de la tasa de intervención, partiendo de un nivel de 3,5% y realizó alzas mensuales sucesivas de 25 puntos básicos (pb), hasta ubicarse en 4,5% en septiembre e inalterada por el resto del

⁸ Los aumentos anuales fueron de 9,9%, 7,5%, 5,5% y 4,2%, respectivamente.

año. Según las minutas de la Junta, la política monetaria menos expansiva se justificó al advertir que la economía se acercaba a su nivel potencial, y a que al principio del año se evidenciaron presiones alcistas en los precios, aunque no muy fuertes. Según la Cepal, entre los países de la región que siguieron el esquema de inflación objetivo fueron Chile, Perú y México, los cuales optaron por reducir la tasa de política, en tanto que Brasil la aumentó.

Asociado a la política de normalización, el ritmo de crecimiento anual de la base monetaria y de la oferta monetaria ampliada (M3) fue menor respecto a 2013. En tanto, la cartera total del sistema financiero, que viene ralentiándose desde 2012, tuvo un avance anual de 12,4%, muy similar al del año anterior. Por segmentos, el mejor impulso se observó en el crédito hipotecario (18,2%), seguido del comercial y el de consumo con incrementos alrededor del 13,0%. En materia de tasas de interés, las activas y pasivas del sistema financiero no se movieron en la misma dirección que la de intervención y cerraron en niveles más bajos que en 2013. Asimismo, consecuente con la ampliación en la percepción de riesgo internacional⁹ y la incertidumbre ocasionada por la caída en los precios del petróleo que para un país exportador como Colombia tiene un impacto fiscal, las tasas de interés de los títulos de deuda pública (TES) en sus diferentes estructuras de plazos se incrementaron en promedio 50 pb.

1.4. SECTOR EXTERNO Y MERCADO CAMBIARIO

La balanza de pagos de Colombia contabilizó en 2014 un déficit en la cuenta corriente de US\$19.783 millones; ingresos netos en la cuenta financiera de US\$19.512 millones y un balance positivo en activos de reservas por US\$4.437 millones. El déficit en cuenta corriente fue superior en 60,4% al registrado en 2013 como resultado del saldo deficitario en la balanza de bienes (-US\$4.694 millones); ingresos netos por transferencias corrientes de US\$4.357 millones; y balances negativos en los servicios no factoriales y renta de factores por US\$6.586 millones y US\$12.857 millones, en su orden. Según cálculos estimados del Banco de la República, el déficit en cuenta corriente como porcentaje del PIB ascendió a 5,2%, la cifra más alta desde 1998, período caracterizado por una profunda crisis en el comercio mundial.

La evolución de las importaciones y el retroceso en las exportaciones generó un déficit comercial, como se mencionó anteriormente, situación que no se presentaba desde 2007. En cuanto a las ventas externas de bienes (US\$54.795 millones FOB), estas fueron afectadas por la menor demanda de los principales socios comerciales¹⁰ y la

⁹ Para la medición de la percepción de riesgo los códigos más utilizados son el VIX (índice de volatilidad del mercado de opciones de Chicago) que se estima con base en el índice bursátil S&P 500; y el VSTOXX, el cual se calcula con el índice Euro STOXX 50. El VIX, entre los cierres de 2013 y 2014, pasó de 13,76 a 19,28; igualmente el VSTOXX de 17,2549 a 26,1876.

¹⁰ Estados Unidos, China, Venezuela, Brasil, Zona Euro.

reducción de los precios implícitos¹¹. La contracción de 6,8% la ocasionó fundamentalmente el sector minero al registrar caídas importantes en petróleo (-10,6%) y oro (-29,7%). Por su parte, el mejor dinamismo lo propiciaron las exportaciones agrícolas con aumentos significativos en café y banano, y modesto en flores. Respecto de las ventas externas de la industria, sobresalió el incremento en alimentos procesados (21,5%) y las disminuciones en confecciones (-13,5%), y vehículos y partes (-36,2%)¹². En cuanto a las compras externas, estas sumaron US\$64.029 millones CIF, con adiciones en los diferentes tipos de bienes según la clasificación Cuode¹³ a un dígito; en particular, entre los bienes de consumo, los durables se expandieron a un mayor ritmo que los no durables, y en las importaciones de materias primas y bienes de capital resaltó el desempeño de los destinados a la industria¹⁴.

El saldo deficitario en el intercambio de servicios no factoriales resultó de una ampliación de la brecha entre egresos e ingresos en transporte, otros servicios empresariales, servicios de seguros y pensiones, y viajes y servicios financieros. Por su parte, en la renta de factores el déficit disminuyó 9,3%, mientras los mayores egresos se originaron por la renta de inversión directa que incluyeron US\$8.006 millones de salidas por dividendos y retiros de cuasisociedades de inversionistas directos, US\$4.167 millones de utilidades reinvertidas y US\$142 millones en intereses. En cuanto a la renta proveniente de la inversión de cartera¹⁵ cerca de 78,0% de los pagos fueron causados por intereses. Las entradas por transferencias totalizaron US\$5.307 millones, monto cercano al promedio de los últimos 10 años de los cuales el 77,1% correspondió a remesas de los trabajadores.

Los flujos de capital hacia Colombia sumaron US\$36.992 millones, el 50,4% se debió a inversión de cartera, el 43,4% a inversión directa y el 6,2% a desembolsos de créditos externos. Los ingresos por inversión de cartera fueron más altos en el sector público que en el privado, y se destinaron principalmente a financiar al gobierno mediante la adquisición de bonos en los mercados internacionales y de títulos de deuda pública (TES) en el mercado local¹⁶. En lo que concierne a la inversión directa, las entradas de capital ascendieron a US\$16.054 millones, suma similar a la del año anterior. Lo más relevante fue la contundente caída en la inversión dirigida al sector minero (-46,9%) y en menor medida la registrada en la actividad petrolera (-5,4%). En el resto de sectores prevalecieron significativos aumentos en servicios financieros y empresariales US\$2.478 millones y 54,3%; y US\$1.921 millones y 38,6% en transporte, almacenamiento y comunicaciones. Con relación a las salidas de capital colombiano se observó una

¹¹ Según el informe de la Balanza de pagos del Banco de la República las reducciones fueron: carbón, 12,8%; petróleo, 11,6%; oro, 10,3%.

¹² Sobre este rubro, cabe destacar que la baja en ventas se explicó por la terminación del contrato que tenía una de las principales ensambladoras nacionales con la casa matriz, para proveer el mercado de varios países de la región, especialmente el de Argentina.

¹³ Clasificación por Uso o Destino Económico.

¹⁴ Los valores y variaciones fueron: no durables US\$6.793 millones y 5,8% y durables US\$7.458 millones y 11,3%.

¹⁵ Los egresos por este rubro ascendieron a US\$3.589 millones.

¹⁶ La inversión en cartera del sector público fue de US\$15.513 millones (US\$6.688 millones en Bonos soberanos y US\$8.825 millones en TES). Hacia el sector privado fue de US\$3.148 millones.

reducción ostensible en la inversión directa (-49,0%) y un notable ascenso en la de cartera por parte del sector privado (89,0%).

1.4.1. Tasa de cambio y política cambiaria

Al cierre de 2014, el peso colombiano registró una depreciación nominal de 24,2% tomando como referencia la evolución de la tasa representativa del mercado en el último año, lo que consolidó la tendencia de devaluación que inició a partir del segundo trimestre de 2013. El análisis del movimiento de la tasa de cambio en lo corrido del año dio cuenta de una baja volatilidad en los primeros cuatro meses, seguida de una apreciación desde mediados de mayo hasta finales de julio, lo cual es explicado por la medida de JP Morgan de aumentar la participación de los bonos de Colombia en sus índices de renta fija, que atrajo inversionistas a este portafolio. Posteriormente, en los últimos cinco meses del año, el peso se depreció 27,3% debido esencialmente a la apreciación del dólar en el contexto internacional y al efecto ocasionado por el desplome del precio internacional del petróleo (sobre todo por el tema fiscal), que cayó 33,6 % en el último trimestre.

En línea con lo anterior, el Índice de Tasa de Cambio Real (ITCR)¹⁷ luego de disminuir 27,5% en el escenario revaluacionista (abril de 2003-abril 2013), en 2014 pasó de un promedio mensual en enero de 105,7 a uno de 113,1 en diciembre, lo que supone una mejora en términos de competitividad para los exportadores. En lo referente a la política cambiaria, durante 2014, el Banco de la República continuó con el programa de intervención en el mercado cambiario mediante subastas de compra directa, acumulando reservas por un valor de US\$4.058 millones durante el año, es decir 40,0% inferior a las compras en 2013, lo que lo llevó a tener un saldo de US\$47.328 millones en reservas brutas a diciembre de 2014. Acorde al reforzamiento de la tendencia devaluacionista, la intervención se atenuó significativamente en el último trimestre del año.

¹⁷ Según la metodología ITCR_IPP (T), el índice de tasa de cambio real utiliza el IPP como deflactor y las ponderaciones totales, a excepción de Ecuador, Panamá y Francia, países para los que se utiliza el IPC.

2. INDICADORES DE COYUNTURA ECONÓMICA REGIONAL

2.1. PRODUCTO INTERNO BRUTO

Para 2013p, el Producto Interno Bruto (PIB) nacional arrojó un total de \$710.257 miles de millones a precios corrientes, se registró un crecimiento a precios constantes de 4,9%. Las mayores participaciones se dieron en Bogotá D.C. (24,7%), Antioquia (13,1%), Valle (9,2%) y Santander (7,5%). Por su parte, los departamentos con el mayor crecimiento fueron Putumayo (24,0%), Cauca (12,2%) y Meta (10,7%); mientras que las economías de desempeño decreciente fueron Chocó (-6,4%), Arauca (-3,1%) y Cesar (-0,5%) (cuadro 2.1.1).

El PIB por habitante medido a precios corrientes a nivel nacional para 2013p fue de \$15.073.018. Casanare registró el mayor PIB per cápita con \$44.837.810, seguido del departamento del Meta con \$44.221.302, mientras Vaupés registró el menor PIB per cápita \$4.437.490 (cuadro 2.1.1).

Cuadro 2.1.1. Nacional. PIB, según departamentos
2013p

Departamentos	2013p ¹	Variación ²	PIB per cápita ³
Nacional	710.257	4,9	15.073.018
Bogotá D.C.	175.263	4,0	22.837.457
Antioquia	92.714	4,7	14.716.531
Valle del Cauca	65.630	4,6	14.518.370
Santander	53.024	4,3	25.980.287
Meta	40.899	10,7	44.221.302
Cundinamarca	34.965	1,9	13.457.161
Bolívar	30.875	9,9	15.067.524
Atlántico	27.177	5,4	11.310.037
Boyacá	20.118	2,8	15.805.414
Casanare	15.426	5,5	44.837.810
Tolima	15.370	5,4	10.977.474
Huila	12.976	4,7	11.520.746
Cesar	12.924	-0,5	12.871.766
Córdoba	12.135	3,7	7.318.763
Norte de Santander	11.447	5,3	8.591.406
Cauca	11.392	12,2	8.409.037
Nariño	10.743	6,9	6.312.794
Risaralda	10.123	8,0	10.754.562
Caldas	10.111	6,5	10.274.206
Magdalena	9.237	5,3	7.476.132
La Guajira	7.749	0,8	8.587.415
Sucre	5.610	5,0	6.719.070
Arauca	5.593	-3,1	21.802.773

Cuadro 2.1.1. Nacional. PIB, según departamentos
2013p

Departamentos	2013p ¹	Variación ²	Conclusión	
				PIB per cápita ³
Quindío	5.303	1,3		9.487.109
Putumayo	4.284	24,0		12.710.130
Caquetá	3.203	5,8		6.880.966
Chocó	2.988	-6,4		6.094.017
San Andrés y Prov.	1.050	6,2		13.968.896
Guaviare	613	4,9		5.679.397
Amazonas	477	4,1		6.399.163
Vichada	403	7,3		5.876.777
Guainía	245	6,1		6.094.073
Vaupés	190	7,8		4.437.490

p Cifra provisional.

¹ Cifras en miles de millones de pesos corrientes.

² Variación calculada a pesos constantes de 2005 por encadenamiento.

³ Cifras en pesos corrientes.

Fuente: DANE.

El PIB del Valle del Cauca en 2013p, ascendió a \$65.630 miles de millones a precios corrientes, lo que significó un crecimiento de 4,6% a precios constantes en relación al 2012. Mientras, su PIB per cápita alcanzó los \$14.518.370.

Durante el periodo 2002-2013p, el PIB del Valle tuvo una trayectoria similar a la economía nacional con promedios de 4,0% y 4,6%, respectivamente. Sin embargo, en 2002 (3,0%), 2006 (8,9%) y 2007 (8,2%), el PIB departamental presentó variaciones superiores al total nacional, con diferencias porcentuales de 0,5 pp, 2,2 pp y 1,3 pp, en su orden (gráfico 2.1.1).

Gráfico 2.1.1. Nacional-Valle del Cauca. Crecimiento anual del PIB
2002-2013p

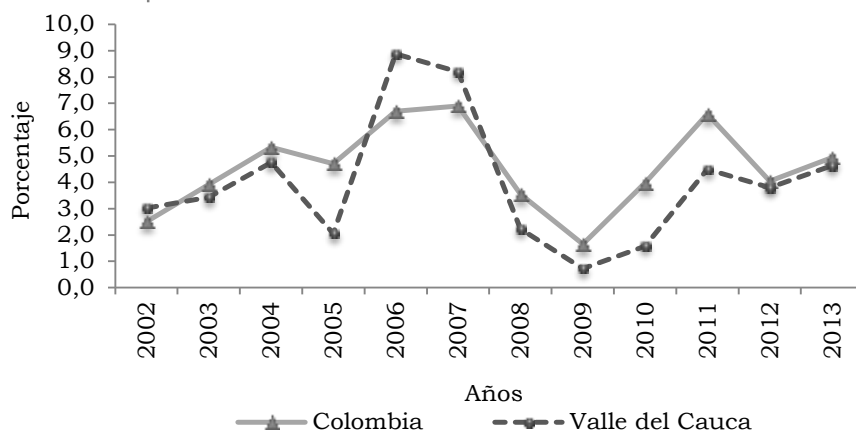

p Cifra provisional.

Nota: Variación calculada a pesos constantes de 2005 por encadenamiento.

Fuente: DANE.

Para 2013p, el mayor dinamismo según grandes ramas de actividad para el departamento del Valle, lo registró construcción (25,5%) y explotación de minas y canteras (15,9%), por su parte, industria manufacturera fue la única que decreció (-0,1%). Durante los últimos cuatro años el mayor crecimiento promedio se presentó en: comercio, reparación, restaurantes y hoteles (4,5%); le siguió construcción y, actividades de servicios sociales, comunales y personales (3,9%, cada uno).

Cuadro 2.1.2. Valle del Cauca. Crecimiento del PIB, según grandes ramas de actividad 2010-2013p

Grandes ramas de actividad	2010	2011	2012	2013p
Producto interno bruto	1,6	4,5	3,8	4,6
A Agricultura, ganadería, caza, silvicultura y pesca	-3,0	2,9	-1,1	5,5
B Explotación de minas y canteras	-18,0	-5,7	8,1	15,9
C Industria manufacturera	1,9	3,7	4,7	-0,1
D Electricidad, gas y agua	2,5	-0,5	2,2	7,1
E Construcción	-10,9	-1,6	2,8	25,5
F Comercio, reparación, restaurantes y hoteles	4,5	6,8	3,0	3,8
G Transporte, almacenamiento y comunicaciones	5,1	5,8	1,9	1,2
H Establecimientos financieros, seguros, actividades inmobiliarias y servicios a las empresas	1,7	5,0	4,5	3,8
I Actividades de servicios sociales, comunales y personales	2,9	3,4	4,3	5,1
Derechos e impuestos	3,9	9,1	5,9	3,4

p Cifra provisional.

Nota: Variación calculada a pesos constantes de 2005 por encadenamiento.

Fuente: DANE.

Por ramas de actividad económica, la mayor participación en el Valle del Cauca la registró actividades inmobiliarias y alquiler de vivienda (12,3%), seguido de la industria (10,4%), actividades de servicios a las empresas (9,2%), comercio (7,1%) y, administración pública y defensa (5,5%). Estas cinco ramas aportaron, el 44,5% de la producción total del Valle del Cauca en 2013p (cuadro 2.1.3).

Asimismo, las actividades económicas que presentaron las mayores variaciones fueron: cultivo de café (26,2%), construcción de edificaciones completas y de partes de edificaciones; acondicionamiento de edificaciones (26,1%), construcción de obras de ingeniería civil (24,9%) y extracción de minerales no metálicos (20,7%). Por el contrario, los decrecimientos se registraron en transporte por vía terrestre (-2,8%) y resto de la industria (-1,5%) (cuadro 2.1.3).

Cuadro 2.1.3. Valle del Cauca. PIB, según ramas de actividad
2013p

Ramas de actividad	Miles de millones de pesos		
	2013p	Variación	Participación
Producto interno bruto	65.630	4,6	100,0
1 Cultivo de café	280	26,2	0,4
2 Cultivo de otros productos agrícolas	1.532	3,6	2,3
3 Producción pecuaria y caza incluyendo las actividades veterinarias	774	5,7	1,2
4 Silvicultura, extracción de madera y actividades conexas	56	2,7	0,1
5 Pesca, producción de peces en criaderos y granjas piscícolas; actividades de servicios relacionadas con la pesca	326	0,3	0,5
6 Extracción de carbón, carbón lignítico y turba	1	-	0,0
8 Extracción de minerales metálicos	25	9,1	0,0
9 Extracción de minerales no metálicos	171	20,7	0,3
10 - 19 Alimentos, bebidas y tabaco	3.399	2,9	5,2
20 - 37 Resto de la Industria	6.832	-1,5	10,4
38 Generación, captación y distribución de energía eléctrica	1.435	4,1	2,2
39 Fabricación de gas; distribución de combustibles gaseosos por tuberías; suministro de vapor y agua caliente	187	12,6	0,3
40 Captación, depuración y distribución de agua	433	11,7	0,7
41 Construcción de edificaciones completas y de partes de edificaciones; acondicionamiento de edificaciones	2.481	26,1	3,8
42 Construcción de obras de ingeniería civil	2.165	24,9	3,3
43 Comercio	4.629	2,9	7,1
44 Mantenimiento y reparación de vehículos automotores; reparación de efectos personales y enseres domésticos	959	4,5	1,5
45 Hoteles, restaurantes, bares y similares	2.272	5,6	3,5
46 Transporte por vía terrestre	2.064	-2,8	3,1
47 Transporte por vía acuática	3	0,0	0,0
48 Transporte por vía aérea	234	5,8	0,4
49 Actividades complementarias y auxiliares al transporte; actividades de agencias de viajes	467	8,3	0,7
50 Correo y telecomunicaciones	1.502	4,2	2,3
51 Intermediación financiera	3.229	6,4	4,9
52 Actividades inmobiliarias y alquiler de vivienda	8.073	2,9	12,3
53 Actividades de servicios a las empresas excepto servicios financieros e inmobiliarios	6.015	3,6	9,2
54 Administración pública y defensa; seguridad social de afiliación obligatoria	3.635	8,2	5,5

Cuadro 2.1.3. Valle del Cauca. PIB según ramas de actividad
2013p

Ramas de actividad	2013p	Conclusión	
		Variación	Participación
55 Educación de mercado	1.338	1,3	2,0
56 Educación de no mercado	1.514	0,6	2,3
57 Servicios sociales y de salud de mercado	1.645	5,3	2,5
58 Eliminación de desperdicios y aguas residuales, saneamiento y actividades similares	384	11,4	0,6
59 Actividades de asociaciones ncp; actividades de esparcimiento y actividades culturales y deportivas; otras actividades de servicios de mercado	1.039	8,3	1,6
60 Actividades de asociaciones ncp; actividades de esparcimiento y actividades culturales y deportivas; otras actividades de servicios de no mercado	364	4,0	0,6
61 Hogares privados con servicio doméstico	584	2,3	0,9
Derechos e impuestos	5.583	3,4	8,5

- Indefinido.

p Cifra provisional.

ncp no clasificado previamente.

Nota: 2013p valores a precios corrientes. Variación calculada a pesos constantes de 2005 por encadenamiento. Participación calculada sobre 2013p.

Fuente: DANE.

2.2. PRECIOS

2.2.1. Índice de precios al consumidor. Durante 2014, el comportamiento de los precios de los bienes y servicios que hacen parte de los productos de la canasta familiar en el país fue ascendente, llegó a 3,7%; con una diferencia de 1,7 pp, frente a 2013.

Respecto a las 24 ciudades, Cali compartió igual variación del IPC con Neiva, San Andrés y Bogotá D.C. de 3,8%, respectivamente. Este crecimiento la ubicó entre las cinco ciudades con más alta presión en los precios del cálculo nacional. Superiores a Cali fueron: Bucaramanga y Valledupar (4,3%, cada una), Ibagué (4,1%) y Pasto (4,0%); por debajo se encontraron Montería (3,7%), Tunja (3,6%), Cartagena, Riohacha, Sincelejo y Popayán (3,5%, en su orden) (cuadro 2.2.1.1).

Cuadro 2.2.1.1. Variación del IPC, según ciudades
2013-2014

Ciudades	2013	2014	Diferencia porcentual
Nacional	1,9	3,7	1,7
Armenia	1,2	3,4	2,2
Barranquilla	1,5	3,4	1,9
Bogotá D.C.	2,4	3,8	1,3
Bucaramanga	2,1	4,3	2,2
Cali	1,7	3,8	2,0
Cartagena	1,6	3,5	2,0
Cúcuta	0,0	2,9	2,8
Florencia	1,2	3,4	2,2
Ibagué	1,3	4,1	2,8
Manizales	1,7	3,3	1,6
Medellín	1,8	3,4	1,7
Montería	1,3	3,7	2,4
Neiva	1,6	3,8	2,2
Pasto	1,0	4,0	3,0
Pereira	1,2	3,1	1,9
Popayán	0,8	3,5	2,6
Quibdó	0,7	2,8	2,0
Riohacha	3,7	3,5	-0,2
San Andrés	2,9	3,8	0,9
Santa Marta	1,6	3,4	1,8
Sincelejo	1,1	3,5	2,4
Tunja	1,5	3,6	2,1
Valledupar	1,0	4,3	3,3
Villavicencio	2,1	3,3	1,2

Fuente: DANE.

Al comparar las variaciones del IPC entre 2013 y 2014 se observó que las mayores diferencias se presentaron en: Valledupar (3,3 pp), Pasto (3,0 pp), Cúcuta e Ibagué (2,8 pp, respectivamente), Popayán (2,6 pp), Montería y Sincelejo (2,4 pp, cada una). El IPC de la ciudad de Cali registró un aumento en 2,0 pp respecto al 2013. Mientras Riohacha fue la única en registrar un decrecimiento de 0,2 pp (cuadro 2.2.1.1).

En el periodo 2001-2014, el comportamiento del IPC de Cali mostró oscilaciones con tendencia a la baja a excepción del año 2008 cuando registró un pico de 7,6%. Mientras que las variaciones más bajas se evidenciaron durante 2009 (1,2%) y 2013 (1,7%). Frente al comportamiento nacional, Cali se ubicó por encima de este durante los años 2001 (8,3%), 2002 (7,7%), 2003 (7,2%) y 2014 (3,8%) (gráfico 2.2.1.1).

Gráfico 2.2.1.1. Nacional-Cali. Variación del IPC
2001-2014

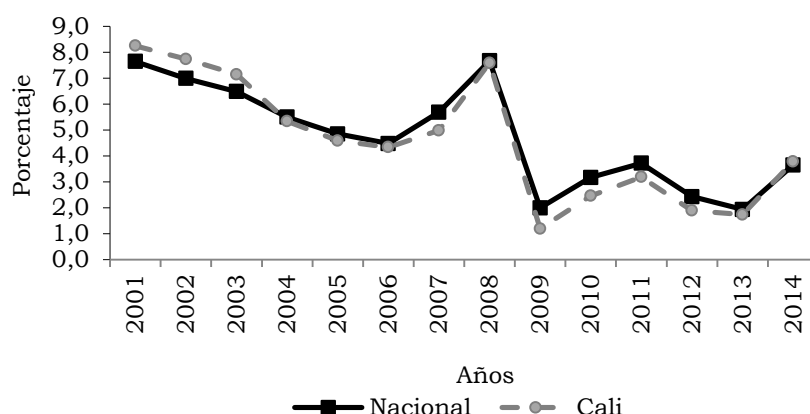

Fuente: DANE.

En la variación del IPC analizada a través de los grupos de gasto, las mayores variaciones del agregado nacional se presentaron para alimentos (4,7%) y educación (4,1%); mientras que las menores fueron para vestuario (1,5%), otros gastos (2,2%) y comunicaciones (2,3%). El grupo de gasto que más ascendió con respecto al año anterior fue alimentos con 3,8 pp; y, los que tuvieron una diferencia porcentual negativa respecto al 2013 fueron salud (-1,0 pp), comunicaciones (-0,4 pp) y educación (-0,3 pp) (cuadro 2.2.1.2).

En Cali, las mayores variaciones se registraron para alimentos (5,2%), vivienda (4,6%) y salud (4,0%); en contraste, entre los grupos de menor variación estuvieron comunicaciones (0,3%) y diversión (1,3%). Finalmente, al comparar con el año anterior, las mayores diferencias porcentuales las registraron alimentos (3,2 pp) y vivienda (3,0 pp); las de menor variación fueron salud (0,1 pp) y educación (0,4 pp); mientras que diversión no registró diferencia (cuadro 2.2.1.2).

Cuadro 2.2.1.2. Nacional-Cali. Variación del IPC, según grupos de gasto
2013-2014

Grupos de gasto	Nacional		Diferencia porcentual	Cali		Diferencia porcentual
	2013	2014		2013	2014	
Total	1,9	3,7	1,7	1,7	3,8	2,0
Alimentos	0,9	4,7	3,8	2,0	5,2	3,2
Vivienda	2,7	3,7	1,0	1,6	4,6	3,0
Vestuario	0,9	1,5	0,6	0,9	2,3	1,4
Salud	4,4	3,5	-1,0	3,9	4,0	0,1
Educación	4,4	4,1	-0,3	3,2	3,6	0,4
Diversión	1,8	2,8	1,0	1,3	1,3	0,0
Transporte	1,4	3,2	1,8	1,6	2,3	0,6
Comunicaciones	2,7	2,3	-0,4	-0,5	0,3	0,8
Otros gastos	1,0	2,2	1,2	1,8	2,3	0,5

Fuente: DANE.

A escala nacional, los grupos de gastos de mayor participación durante 2014, fueron alimentos (35,8%), vivienda (31,6%), transporte (12,9%) y educación (7,1%). Entre los subgrupos de mayor aporte se encontraron: gastos de ocupación (17,7%), combustibles (12,8%), transporte público (8,9%) y comidas fuera del hogar (8,5%).

Igualmente, para la ciudad de Cali, los de mayor participación del IPC fueron alimentos y vivienda (37,2%, cada uno) y, transporte (10,1%). Los subgrupos fueron: combustibles (25,1%), gastos de ocupación (11,0%) y comidas fuera del hogar (7,7%). Mientras que el subgrupo con participación negativa tanto a nivel nacional como local fueron aparatos para diversión y esparcimiento (-0,4% y -0,3%, respectivamente) (cuadro 2.2.1.3).

Cuadro 2.2.1.3. Nacional-Cali. Variación y participación del IPC, según grupos y subgrupos 2014

Grupos y subgrupos	Nacional		Cali	
	Variación	Participación	Variación	Participación
0 Total	3,7	100,0	3,8	100,0
1 Alimentos	4,7	35,8	5,2	37,2
11 Cereales y productos de panadería	0,3	0,3	1,1	0,8
12 Tubérculos y plátanos	36,2	7,3	39,4	6,4
13 Hortalizas y legumbres	9,3	4,2	5,9	2,5
14 Frutas	13,2	3,6	17,5	5,7
15 Carnes y derivados de la carne	3,9	4,7	5,4	6,1
16 Pescado y otras de mar	6,8	1,2	9,5	1,5
17 Lácteos, grasas y huevos	4,1	4,5	4,3	4,1
18 Alimentos varios	1,6	1,4	2,8	2,3
19 Comidas fuera del hogar	3,5	8,5	3,1	7,7
2 Vivienda	3,7	31,6	4,6	37,2
21 Gasto de ocupación	3,0	17,7	2,1	11,0
22 Combustibles	6,9	12,8	12,8	25,1
23 Muebles del hogar	0,4	0,1	0,7	0,1
24 Aparatos domésticos	0,6	0,1	1,5	0,2
25 Utensilios domésticos	0,1	0,0	0,6	0,0
26 Ropa del hogar	0,3	0,0	0,4	0,0
27 Artículos para limpieza	1,9	0,9	1,6	0,7
3 Vestuario	1,5	1,9	2,3	2,7
31 Vestuario	1,5	1,4	2,5	2,1
32 Calzado	1,1	0,3	1,8	0,5
33 Servicios de vestuario	2,8	0,1	3,5	0,1
4 Salud	3,5	2,5	4,0	2,6
41 Servicios de salud	3,9	0,5	3,5	0,4
42 Bienes y artículos	2,8	1,2	3,9	1,6

Cuadro 2.2.1.3. Nacional-Cali. Variación y participación del IPC, según grupos y subgrupos
2014

Grupos y subgrupos	Conclusión			
	Nacional		Cali	
	Variación	Participación	Variación	Participación
43 Gastos de aseguramiento privado y social	4,8	0,8	4,8	0,6
5 Educación	4,1	7,1	3,6	5,0
51 Instrucción y enseñanza	4,5	6,7	3,5	4,3
52 Artículos escolares	1,9	0,4	4,4	0,7
6 Diversión	2,8	2,2	1,3	1,0
61 Artículos culturales y otros artículos relacionados	0,1	0,0	0,3	0,1
62 Aparatos para diversión y esparcimiento	-3,2	-0,4	-2,5	-0,3
63 Servicios de diversión	5,1	2,5	2,7	1,3
7 Transporte	3,2	12,9	2,3	10,1
71 Transporte personal	2,0	4,0	1,7	3,4
72 Transporte público	4,5	8,9	2,7	6,7
8 Comunicaciones	2,3	2,2	0,3	0,3
81 Comunicaciones	2,3	2,2	0,3	0,3
9 Otros gastos	2,2	3,8	2,3	3,8
91 Bebidas alcohólicas	2,6	1,0	2,5	1,0
92 Artículos para el aseo y cuidado personal	2,1	2,3	2,2	2,2
93 Artículos de joyería y otros personales	0,4	0,0	0,4	0,0
94 Otros bienes y servicios	2,8	0,5	2,9	0,5

Fuente: DANE.

Según participaciones, entre los mayores treinta gastos básicos de la canasta familiar para Cali estuvieron, energía eléctrica (20,3%), almuerzo y papa (5,7%, respectivamente) y, pasaje aéreo (5,5%). Sin embargo, las mayores variaciones se registraron en gastos como: papa (64,6%), naranjas (43,9%), otras hortalizas y legumbres secas (31,4%), otras de mar (21,3%) y zanahoria (20,1%) (Tabla 2.2.1.1).

Dentro de las quince menores participaciones que registraron valores negativos, se encontraron juegos, aficiones, artículos, adornos y prendas de vestir para fiesta; equipos de telefonía móvil y similares (-0,3%, cada uno), juegos de azar, otros derivados lácteos y televisor (-0,2%, cada uno) (Tabla 2.2.1.1).

Tabla 2.2.1.1. Cali. Variación, contribución y participación del IPC, según principales gastos básicos 2014

Gasto básico	Variación	Contribución	Participación
30 mayores			
Energía eléctrica	16,6	0,8	20,3
Almuerzo	3,3	0,2	5,7
Papa	64,6	0,2	5,7
Pasaje aéreo	8,9	0,2	5,5
Arrendamiento imputado	1,9	0,2	5,1
Otras frutas frescas	19,1	0,2	4,7
Arrendamiento efectivo	2,1	0,2	4,3
Res	7,4	0,2	4,0
Gas	12,6	0,1	3,2
Huevos	13,2	0,1	2,2
Matrículas	5,0	0,1	2,1
Leche	4,5	0,1	1,7
Acueducto, alcantarillado y aseo	3,4	0,1	1,7
Otros gastos de ocupación	3,2	0,1	1,6
Vehículos	2,2	0,1	1,6
Comidas rápidas calientes	2,7	0,1	1,4
Pensiones	3,0	0,1	1,4
Otras hortalizas y legumbres frescas	10,0	0,0	1,3
Medicinas	4,4	0,0	1,3
Servicios relacionados con diversión	13,4	0,0	1,2
Pescado de mar, río y enlatado	8,2	0,0	1,2
Combustible	1,3	0,0	1,2
Otras hortalizas y legumbres secas	31,4	0,0	1,1
Pollo	2,8	0,0	1,0
Azúcar	6,3	0,0	0,8
Naranjas	43,9	0,0	0,8
Cuidado del cabello	5,5	0,0	0,8
Taxi	1,7	0,0	0,8
Textos	5,3	0,0	0,6
Higiene corporal	1,8	0,0	0,6
15 menores			
Juegos, aficiones, artículos, adornos y prendas de vestir para fiestas	-4,7	0,0	-0,3
Equipos de telefonía móvil y similares	-11,9	0,0	-0,3
Juegos de azar	-2,4	0,0	-0,2
Otros derivados lácteos	-2,2	0,0	-0,2
Televisor	-5,7	0,0	-0,2
Otros servicios de telefonía	-1,3	0,0	-0,1
Cebolla	-2,1	0,0	-0,1
Tomate de árbol	-4,0	0,0	-0,1
Dulces, confites y gelatinas	-2,0	0,0	-0,1
Otras prendas de vestir mujer	-1,6	0,0	-0,1

Tabla 2.2.1.1. Cali. Variación, contribución y participación del IPC, según principales gastos básicos 2014

Gasto básico	Variación	Contribución	Conclusión
			Participación
Tomate	-1,4	0,0	-0,1
Otros artículos relacionados con cultura y esparcimiento	-1,2	0,0	-0,1
Arveja	-1,4	0,0	0,0
Servicios culturales	-0,8	0,0	0,0
Otros aparatos de video e imagen	-1,3	0,0	0,0

Fuente: DANE.

Según niveles de ingreso, en la ciudad de Cali los de mayor variación fueron los ingresos medios (3,9%), seguidos de los bajos (3,7%) y los altos (3,6%). Dentro de la variación de los ingresos medios se destacaron alimentos y vivienda (5,0%, cada uno); en los ingresos bajos, alimentos (5,6%), vivienda y salud (4,2%, cada uno). Finalmente, para ingresos altos, diversión (5,8%), alimentos (4,9%) y salud (4,7%).

Los grupos de gastos que menor impacto causaron en la población fueron comunicaciones, con -0,4% en los ingresos medios y gastos de diversión en los bajos con -0,9% (cuadro 2.2.1.4).

Cuadro 2.2.1.4. Cali. Variación del IPC, según grupos de gasto, por niveles de ingreso 2014

Grupos de gasto	Total	Ingresos		
		Altos	Medios	Bajos
Total	3,8	3,6	3,9	3,7
Alimentos	5,2	4,9	5,0	5,6
Vivienda	4,6	4,0	5,0	4,2
Vestuario	2,3	2,7	2,5	2,1
Salud	4,0	4,7	3,7	4,2
Educación	3,6	4,4	3,9	2,5
Diversión	1,3	5,8	1,0	-0,9
Transporte	2,3	2,7	2,7	0,7
Comunicaciones	0,3	0,4	-0,4	1,7
Otros gastos	2,3	2,0	2,4	2,2

Fuente: DANE.

2.3. MERCADO LABORAL¹⁸

Las estadísticas del mercado laboral para el Valle del Cauca en 2014, registraron una población de 4.567 miles de personas, de las cuales 3.721 miles estuvieron en edad de trabajar. De estos, 2.443 miles de personas fueron económicamente activas, lo que significó una tasa global de participación (TGP) de 65,7%.

La tasa de ocupación (TO) del departamento aumentó en 0,5 pp, respecto al registro de 2013, explicado por el incremento en el número de ocupados (2,2%) frente al crecimiento de la población en edad de trabajar (1,3%). Entretanto, la tasa de desempleo (TD), registró 11,7% en 2014, y descendió 1,2 pp. Como resultado de la reducción en el número de desocupados (-8,6%) frente al incremento en la población económicamente activa (0,8%) (cuadro 2.3.1).

En relación con el deseo de los empleados de mejorar su condición laboral en el Valle del Cauca, la tasa de subempleo subjetivo pasó de 37,9% en 2013 a 35,8% en 2014, es decir, un descenso de 2,1 pp. Este resultado, mostró menos empleados que manifestaron su interés de cambio frente a ingresos, horas y competencias laborales. Asimismo, se reflejó en la tasa de subempleo objetivo (12,8%), que comprende a los que declararon querer mejorar y además, hicieron gestión para materializar su aspiración, esta representó un descenso de 1,4 pp, respecto de 2013.

Cuadro 2.3.1. Valle del Cauca. Indicadores laborales 2013-2014

Concepto	2013	2014
Porcentajes		
Población en edad de trabajar	81,3	81,5
TGP	66,0	65,7
TO	57,5	58,0
TD	12,9	11,7
T.D. abierto	11,7	10,8
T.D. oculto	1,2	0,8
Tasa de subempleo subjetivo	37,9	35,8
Insuficiencia de horas	15,9	14,1
Empleo inadecuado por competencias	18,2	17,3
Empleo inadecuado por ingresos	31,7	29,5
Tasa de subempleo objetivo	14,2	12,8
Insuficiencia de horas	6,2	5,2
Empleo inadecuado por competencias	7,3	6,6
Empleo inadecuado por ingresos	11,7	10,4

¹⁸ Por efecto del redondeo en las cifras de mercado laboral a miles de personas, los cálculos realizados a partir de los cuadros pueden diferir de los presentados dentro del texto.

Cuadro 2.3.1. Valle del Cauca. Indicadores laborales
2013-2014

Concepto	Conclusión	
	2013	2014
Miles de personas		
Población total	4.520	4.567
Población en edad de trabajar	3.674	3.721
Población económicamente activa	2.424	2.443
Ocupados	2.112	2.158
Desocupados	312	285
Abiertos	284	265
Ocultos	28	20
Inactivos	1.251	1.278
Subempleados subjetivos	918	874
Insuficiencia de horas	386	343
Empleo inadecuado por competencias	442	422
Empleo inadecuado por ingresos	768	721
Subempleados objetivos	345	313
Insuficiencia de horas	150	126
Empleo inadecuado por competencias	177	161
Empleo inadecuado por ingresos	282	255

Fuente: DANE.

Para 2014, la cobertura en el número de ciudades aumentó de 24 a 32 (se incluyeron Arauca, Yopal, Mocoa, Leticia, Inírida, San José del Guaviare, Mitú y Puerto Carreño). La TD para las 32 ciudades se ubicó en 10,0%, disminuyó 0,7 pp, frente a 2013; siendo las de mayor desempleo, Cúcuta AM y Armenia (15,0%, cada una), seguidas por Quibdó (14,5%) y Pereira AM (13,7%). Mientras que, las de menor TD fueron San Andrés (7,0%), Barranquilla AM (7,9%) y Bucaramanga AM (8,2%) (cuadro 2.3.2).

Al comparar las tasas de desempleo por ciudades entre 2013 y 2014, se encontró que los mayores descensos se registraron en Quibdó (-3,8 pp), Popayán (-2,3 pp), Montería (-2,0 pp), Cartagena (-1,7 pp) y San Andrés (-1,4 pp); entretanto, Florencia y Santa Marta (0,4 pp, cada una) y, Villavicencio (0,2 pp) fueron las ciudades con mayores ascensos (cuadro 2.3.2).

La TO en las 32 ciudades fue 60,6%; es decir, 0,9 pp más que en 2013. Las mayores TO durante 2014, se presentaron en Florencia y Tunja (3,0 pp cada una) y, Popayán (2,7 pp); mientras que Cúcuta AM (-1,8 pp), Ibagué (-0,9 pp), Quibdó (-0,2 pp) y Santa Marta (-0,1pp), fueron decrecientes. La TGP para las 32 ciudades, fue 67,4%, y aumentó 0,5 pp, frente al 2013. Las ciudades con marcados aumentos en la TGP fueron Florencia (3,8 pp), Tunja (2,9 pp) y Pereira AM (2,5 pp); entretanto, Quibdó (-3,0 pp), Cúcuta AM (-2,5 pp) e Ibagué (-1,4 pp), registraron los descensos más acentuados.

Cuadro 2.3.2. Colombia. Tasas de participación, ocupación y desempleo, según ciudades y áreas metropolitanas. 2013-2014

Ciudad	TGP		TO		TD	
	2013	2014	2013	2014	2013	2014
32 ciudades	66,9	67,4	59,7	60,6	10,7	10,0
Armenia	62,2	64,3	52,7	54,7	15,4	15,0
Barranquilla AM	61,0	61,5	56,2	56,7	8,0	7,9
Bogotá D.C.	72,0	72,5	65,5	66,2	9,0	8,7
Bucaramanga AM	69,8	70,8	63,3	65,1	9,4	8,2
Cali AM	66,0	66,7	56,6	58,0	14,2	13,1
Cartagena	59,8	60,2	53,9	55,3	9,9	8,2
Cúcuta AM	66,9	64,4	56,5	54,7	15,6	15,0
Florencia	58,4	62,2	51,3	54,3	12,2	12,7
Ibagué	69,6	68,3	60,0	59,2	13,8	13,3
Manizales AM	60,5	60,4	53,5	54,2	11,6	10,4
Medellín AM	65,6	66,3	58,3	59,6	11,2	10,2
Montería	65,6	64,6	58,5	58,9	10,9	8,8
Neiva	65,7	65,9	57,9	58,9	11,9	10,7
Pasto	68,0	68,4	60,7	61,3	10,7	10,4
Pereira AM	60,6	63,1	52,2	54,5	13,8	13,7
Popayán	57,0	58,7	48,1	50,8	15,6	13,3
Quibdó	61,2	58,2	50,0	49,8	18,3	14,5
Riohacha	65,5	65,4	58,7	58,9	10,3	10,1
San Andrés	70,1	70,3	64,2	65,4	8,5	7,0
Santa Marta	62,0	62,2	55,9	55,8	9,9	10,3
Sincelejo	64,6	64,4	57,9	58,2	10,4	9,5
Tunja	62,2	65,2	54,7	57,7	12,1	11,5
Valledupar	61,9	62,6	55,8	56,7	9,9	9,5
Villavicencio	63,1	64,5	56,0	57,1	11,3	11,4
Nuevas ciudades ¹	65,5	66,5	58,6	60,3	10,5	9,3

AM: Área Metropolitana.

¹ Agrupa las ciudades de Arauca, Yopal, Mocoa, Leticia, Inírida, San José del Guaviare, Mitú y Puerto Carreño.

Fuente: DANE.

En 2014, Cali AM contó con una población de 2.409 miles de personas, de las cuales, 1.971 miles estaban en edad de trabajar; de estas, 1.315 miles de personas fueron económicamente activas, para una TGP de 66,7%.

La población ocupada aumentó 3,9% frente a 2013, al totalizar 1.100 miles de personas en 2014; para una TO de 58,0%, es decir, 1,4 pp más que el año anterior. En contraste, la población desocupada disminuyó 5,6% al registrar 173 miles de personas, con una TD del 13,1%. En relación con la situación laboral en Cali AM, se observó descensos en la tasa de subempleo subjetivo y objetivo respecto a 2013 (cuadro 2.3.3).

Cuadro 2.3.3. Cali-área metropolitana. Indicadores laborales
2013-2014

Concepto	2013	2014
Porcentajes		
Población en edad de trabajar	81,6	81,8
TGP	66,0	66,7
TO	56,6	58,0
TD	14,2	13,1
T.D. abierto	13,5	12,4
T.D. oculto	0,8	0,7
Tasa de subempleo subjetivo	31,2	30,7
Insuficiencia de horas	10,3	10,6
Empleo inadecuado por competencias	14,3	14,3
Empleo inadecuado por ingresos	26,5	25,6
Tasa de subempleo objetivo	13,4	12,1
Insuficiencia de horas	4,7	4,4
Empleo inadecuado por competencias	6,4	6,0
Empleo inadecuado por ingresos	11,1	10,0
Miles de personas		
Población total	2.381	2.409
Población en edad de trabajar	1.943	1.971
Población económicamente activa	1.283	1.315
Ocupados	1.100	1.142
Desocupados	183	173
Abiertos	173	164
Ocultos	10	9
Inactivos	660	656
Subempleados subjetivos	400	404
Insuficiencia de horas	132	140
Empleo inadecuado por competencias	183	188
Empleo inadecuado por ingresos	339	337
Subempleados objetivos	172	159
Insuficiencia de horas	60	57
Empleo inadecuado por competencias	82	79
Empleo inadecuado por ingresos	143	132

Fuente: DANE.

Las estadísticas por sexo en 2014, evidenció una TGP superior para los hombres (74,4%) en comparación con la de mujeres (59,9%), igual comportamiento presentó la TO, que para hombres fue 66,1% y para mujeres 50,7%. Por su parte, la TD de las mujeres se redujo en 1,3 pp al pasar de 16,7% en 2013 a 15,4% en 2014 y para los hombres se situó en 11,1%, disminuyó 1,0 pp. No obstante, es de resaltar que para los últimos años, la TD de mujeres se ha mantenido elevada.

Cuadro 2.3.4. Cali-área metropolitana. Indicadores laborales, por sexo
2011-2014

Concepto	Hombres				Mujeres			
	2011	2012	2013	2014	2011	2012	2013	2014
Porcentaje								
% población en edad de trabajar	79,8	80,1	80,4	80,6	82,1	82,4	82,7	82,9
TGP	73,8	73,5	74,0	74,4	56,9	58,6	58,9	59,9
TO	64,1	64,4	65,1	66,1	46,7	49,0	49,1	50,7
TD	13,2	12,5	12,1	11,1	17,9	16,3	16,7	15,4
Miles de personas								
Población total	1.112	1.125	1.138	1.151	1.214	1.228	1.243	1.257
Población en edad de trabajar	888	902	915	928	997	1.013	1.028	1.042
Población económicamente activa	656	663	678	690	568	593	605	624
Ocupados	569	580	596	614	466	496	504	528
Desocupados	86	83	82	77	102	97	101	96

Fuente: DANE.

El comportamiento de la TD, por sexo en Cali AM, mostró entre 2007-2011 una tendencia ascendente para ambos sexos, aunque con mayores fluctuaciones para mujeres; entre 2012-2014 se hizo descendente. La mayor tasa de desocupación registrada para hombres y mujeres fue en 2011 con 13,2% y 17,9%, respectivamente (gráfico 2.3.1).

Gráfico 2.3.1. Cali-área metropolitana. Tasa de desempleo, según sexo
2007-2014

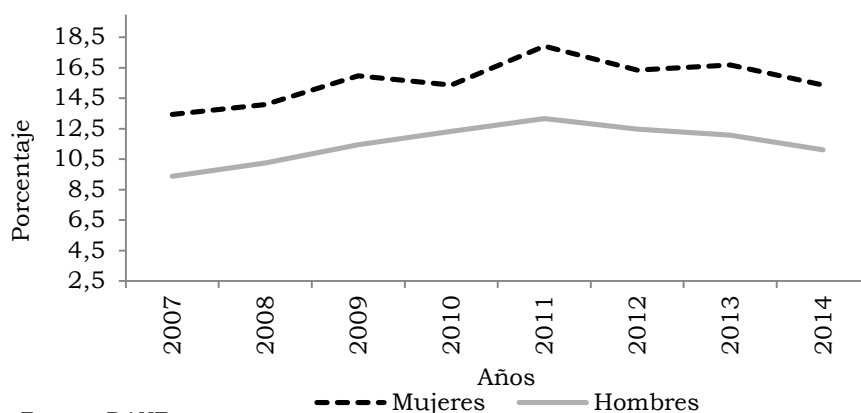

Fuente: DANE.

En Cali AM la ocupación alcanzó 1.142 miles de personas para 2014. Las ramas de actividad económica que presentaron mayor demanda de empleo fueron: comercio, hoteles y restaurantes (30,9%), servicios comunales, sociales y personales (23,0%) e industria manufacturera (18,3%). En contraste, la rama de actividad con menor participación fue intermediación financiera (1,8%) (cuadro 2.3.5).

Cuadro 2.3.5. Cali-área metropolitana. Población ocupada, según ramas de actividad económica
2010-2014

Ramas de actividad	Miles de personas				
	2010	2011	2012	2013	2014
Total	1.080	1.035	1.076	1.100	1.142
Industria manufacturera	201	195	207	200	208
Construcción	69	61	64	64	61
Comercio, hoteles y restaurantes	350	332	348	349	354
Transporte, almacenamiento y comunicaciones	89	95	91	94	101
Intermediación financiera	17	19	19	21	21
Actividades inmobiliarias	97	100	103	110	119
Servicios comunales, sociales y personales	239	215	230	245	263
Otras ramas ¹	18	17	15	16	17

¹ Agricultura, ganadería, pesca, caza y silvicultura; explotación de minas y canteras; y suministro de electricidad, gas y agua.

Fuente: DANE.

Para 2014, la población desocupada cesante en Cali AM descendió a 155 mil personas luego de estar en 163 mil en 2013. Entre 2013 y 2014, el mayor aumento de desocupados cesantes fue en servicios comunales, sociales y personales (4 mil personas más). Mientras, construcción (5 mil personas menos) fue la rama de mayor descenso (cuadro 2.3.6).

Cuadro 2.3.6. Cali-área metropolitana. Población desocupada cesante, según ramas de actividad económica
2010-2014

Ramas de actividad	Miles de personas				
	2010	2011	2012	2013	2014
Total	152	165	158	163	155
Industria manufacturera	26	30	25	29	27
Construcción	20	22	22	24	19
Comercio, hoteles y restaurantes	46	48	46	43	47
Transporte, almacenamiento y comunicaciones	11	13	11	11	10
Intermediación financiera	1	3	3	4	2
Actividades inmobiliarias	10	13	13	16	13
Servicios comunales, sociales y personales	34	35	35	31	34
Otras ramas ¹	3	2	3	5	4

¹ Agricultura, ganadería, pesca, caza y silvicultura; explotación de minas y canteras; y suministro de electricidad, gas y agua.

Fuente: DANE.

De acuerdo con la posición ocupacional de las 1.142 miles de personas ocupadas, la mayor proporción, es decir, el 49,4% fue empleado particular; seguido del 37,2%, que trabajaron por cuenta propia (gráfico 2.3.2).

Gráfico 2.3.2. Cali-área metropolitana. Distribución de ocupados, según posición ocupacional 2014

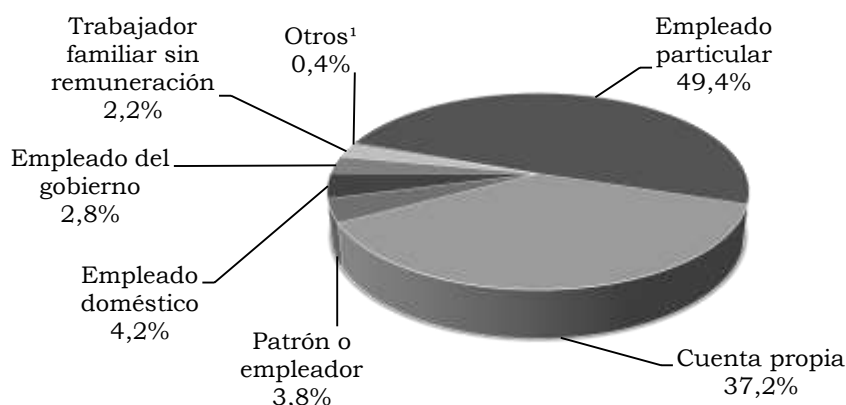

¹Trabajador sin remuneración en otras empresas; jornalero o peón;

Fuente: DANE.

Para 2014, los inactivos representaron el 33,3% de la población en edad de trabajar, esta correspondió a 656 mil personas, con un descenso de 0,7% frente a 2013. La población inactiva se dedicó principalmente a los oficios del hogar 40,0%, seguidos de estudiantes 36,7% y otros (pensionados, jubilados, incapacitados permanentes para trabajar, rentistas y personas que no les llama la atención trabajar) 23,2%.

Cuadro 2.3.7. Cali-área metropolitana. Población inactiva 2010-2014

Años	Total inactivos	Miles de personas		
		Estudiantes	Oficios del Hogar	Otros
2010	603	228	234	141
2011	662	251	258	152
2012	658	248	252	158
2013	660	248	262	151
2014	656	241	263	152

Fuente: DANE.

2.4. MOVIMIENTO DE SOCIEDADES

2.4.1. Sociedades constituidas. En la vigencia 2014 constituyeron un total de 5.521 nuevas empresas en la zona de influencia de la Cámara de Comercio de Cali, 919 más que el año anterior; asimismo, el capital invertido en dichas empresas se redujo en 13,5% respecto al de 2013 (cuadro 2.4.1.1).

Cuadro 2.4.1.1. Cali¹. Sociedades constituidas, según actividad económica
2013-2014

Actividad económica ²	Millones de pesos				
	2013		2014		Variación porcentual
	Número	Valor	Número	Valor	
Total	4.602	251.252	5.521	217.246	-13,5
Artísticas y de recreación	77	3.640	71	3.370	-7,4
Atención de la salud humana	176	6.393	214	7.421	16,1
Hogares individuales empleadores	2	4	1	5	25,0
Servicios administrativos	262	8.223	377	7.494	-8,9
Financieras y de seguros	102	3.688	164	10.688	189,8
Actividades inmobiliarias	206	18.701	271	25.252	35,0
Profesionales, científicas y técnicas	633	17.047	935	17.998	5,6
Administración pública y defensa	9	177	4	41	-76,9
Agricultura, ganadería, caza, silvicultura y pesca	101	27.362	125	9.793	-64,2
Alojamiento y servicios de comida	170	7.684	213	8.247	7,3
Comercio	1.089	40.007	1.197	53.017	32,5
Construcción	643	15.014	643	18.704	24,6
Distribución de agua y saneamiento ambiental	30	1.721	34	991	-42,4
Educación	56	712	50	1.066	49,6
Explotación de minas y canteras	23	2.468	22	287	-88,4
Industrias manufactureras	522	78.785	664	26.995	-65,7
Información y comunicaciones	229	4.874	233	8.095	66,1
Otras actividades de servicios	71	782	68	1.028	31,5
Suministro de electricidad, gas y vapor	5	257	13	541	110,6
Transporte y almacenamiento	195	13.706	218	15.561	13,5
Sin Clasificar	1	7	4	652	*

* Variación muy alta.

¹ Comprende los municipios de Cali, Dagua, Jamundí, La Cumbre, Vijes y Yumbo.

² No incluye las Inversiones Públicas.

Fuente: Registro Mercantil - Cámara de Comercio de Cali.

Cabe resaltar el avance respecto a un año atrás de la inversión en las actividades financieras y de seguros (189,8%), de suministro de electricidad, gas y vapor (110,6%), de información y comunicaciones (66,1%), en el sector de educación (49,6%) y en inmobiliarias (35,0%). Por el contrario, hubo reducciones en el capital de industrias manufactureras, actividades del sector agropecuario y en explotación de minas y canteras. A su vez, las actividades profesionales y científicas, y de alojamiento y servicios de comida tuvieron aumentos poco significativos en el valor de las inversiones respecto a un año atrás.

2.4.2. Sociedades reformadas. Durante 2014 se reformaron en Cali 1.268 sociedades por un valor de \$629.383 millones, superior en 18,8% con relación al monto reportado en 2013. La mayor inversión en reformas se canalizó en las actividades económicas de transporte y almacenamiento, de alojamiento y servicios de comida, de comercio, en inmobiliarias, en la de servicios profesionales, científicos y

técnicos, que en conjunto sumaron \$173.968 millones más que el capital registrado un año atrás (cuadro 2.4.2.1).

Cuadro 2.4.2.1. Cali¹. Sociedades reformadas, según actividad económica 2013-2014

Actividad económica ²	Millones de pesos				
	2013		2014		Variación porcentual
	Número	Valor	Número	Valor	
Total	1.099	529.837	1.268	629.383	18,8
Artísticas y de recreación	8	2.571	11	29.237	*
Atención de la salud humana	41	19.229	47	14.366	-25,3
Servicios administrativos	84	33.652	89	17.910	-46,8
Financieras y de seguros	73	35.578	74	48.159	35,4
Actividades inmobiliarias	66	38.488	67	55.787	44,9
Profesionales, científicas y técnicas	110	18.021	107	22.614	25,5
Agricultura, ganadería, caza, silvicultura y pesca	56	51.853	55	51.741	-0,2
Alojamiento y servicios de comida	21	3.143	42	8.041	155,8
Comercio	275	76.355	369	137.322	79,8
Construcción	95	28.432	89	29.043	2,1
Distribución de agua y saneamiento ambiental	8	1.320	9	982	-25,6
Educación	6	182	9	668	266,8
Explotación de minas y canteras	4	1.910	4	1.865	-2,4
Industrias manufactureras	124	130.148	164	53.744	-58,7
Información y comunicaciones	31	40.380	44	30.849	-23,6
Otras actividades de servicios	10	1.561	12	1.911	22,4
Suministro de electricidad, gas y vapor	13	7.687	4	2.889	-62,4
Transporte y almacenamiento	68	36.013	71	122.224	239,4
Sin Clasificar	3	767	1	30	-96,1

* Variación muy alta.

¹ Comprende los municipios de Cali, Dagua, Jamundí, La Cumbre, Vijes y Yumbo.

² No incluye las Inversiones Públicas.

Fuente: Registro Mercantil - Cámara de Comercio de Cali.

2.4.3. Sociedades disueltas. Durante el 2014 se liquidaron un total de 997 sociedades en Cali, por un monto de \$153.128 millones, inferior en 13,7% respecto al valor registrado un año atrás. Las mayores disoluciones se presentaron en las actividades financieras y de seguros, manufactureras, comercio, de servicios administrativos, de alojamiento y servicios de comida, y de suministro de electricidad, gas y vapor. En contraste, las menores disoluciones se registraron en las actividades de información y comunicaciones, de construcción, labores agropecuarias y en inmobiliarias (cuadro 2.4.3.1).

Cuadro 2.4.3.1. Cali¹. Sociedades disueltas y liquidadas, según actividad económica
2013-2014

Actividad económica ²	Millones de pesos				
	2013		2014		Variación porcentual
	Número	Valor	Número	Valor	
Total	795	177.473	997	153.128	-13,7
Artísticas y de recreación	9	111	16	2.750	*
Atención de la salud humana	38	2.056	51	1.685	-18,0
Servicios administrativos	68	9.917	75	24.964	151,7
Financieras y de seguros	35	8.695	40	30.939	255,8
Actividades inmobiliarias	49	19.844	62	8.312	-58,1
Profesionales, científicas y técnicas	83	1.890	105	12.746	*
Administración pública y defensa	2	2	6	37	*
Agricultura, ganadería, caza, silvicultura y pesca	21	15.246	28	2.641	-82,7
Alojamiento y servicios de comida	35	785	54	3.314	322,2
Comercio	234	15.760	308	35.173	123,2
Construcción	38	43.043	47	5.909	-86,3
Distribución de agua y saneamiento ambiental	3	370	4	48	-87,0
Educación	5	79	9	68	-12,9
Explotación de minas y canteras	2	150	5	219	45,7
Industrias manufactureras	94	5.981	96	15.711	162,7
Información y comunicaciones	25	46.455	35	784	-98,3
Otras actividades de servicios	16	281	21	423	50,6
Suministro de electricidad, gas y vapor	5	2.034	3	3.966	95,0
Transporte y almacenamiento	33	4.776	31	3.441	-28,0

* Variación muy alta.

¹ Comprende los municipios de Cali, Dagua, Jamundí, La Cumbre, Vijes y Yumbo.² No incluye las Inversiones Públicas.

Fuente: Registro Mercantil - Cámara de Comercio de Cali.

2.4.4. Inversión neta. Durante 2014, la inversión neta en sociedades realizada a través de la Cámara de Comercio de Cali registró un incremento de 14,9%, al totalizar \$693.501 millones, superior en \$89.885 millones con relación al monto neto invertido el año anterior (cuadro 2.4.4.1).

El resultado obtenido es concordante con el mayor nivel de actividad económica en el Valle del Cauca, con la atracción de nuevas inversiones de capital en sectores estratégicos que le vienen apostando a la incursión en nuevos mercados como lo son los países de la Cuenca del Pacífico, cuyas exportaciones se realizan a través del puerto de Buenaventura.

En ese orden de ideas, las mayores inversiones de capital realizadas en 2014 se dieron en las actividades de transporte y almacenamiento, comercio, inmobiliarias e información y comunicaciones, que en conjunto sumaron \$218.707 millones más que el monto neto invertido en esos renglones durante 2013.

Por el contrario, la nueva inyección de capital en la actividad manufacturera se redujo en 68,0%, mientras que en actividades de servicios administrativos, la disminución fue de 98,6% y en menor proporción en actividades profesionales, científicas y técnicas (-16,0%), como también en el sector agropecuario (-7,9%).

Cuadro 2.4.4.1. Cali¹. Inversión neta, según actividad económica 2013-2014

Actividad económica ²	Millones de pesos				
	2013		2014		Variación porcentual
	Número	Valor	Número	Valor	
Total	4.906	603.616	5.792	693.501	14,9
Artísticas y de recreación	76	6.100	66	29.858	389,5
Atención de la salud humana	179	23.566	210	20.102	-14,7
Hogares individuales empleadores	2	4	1	5	25,0
Servicios administrativos	278	31.958	391	440	-98,6
Financieras y de seguros	140	30.570	198	27.908	-8,7
Actividades inmobiliarias	223	37.345	276	72.727	94,7
Profesionales, científicas y técnicas	660	33.178	937	27.866	-16,0
Agricultura, ganadería, caza, silvicultura y pesca	136	63.970	152	58.893	-7,9
Alojamiento y servicios de comida	156	10.043	201	12.974	29,2
Comercio	1.130	100.603	1.258	155.167	54,2
Construcción	700	403	685	41.837	*
Distribución de agua y saneamiento ambiental	35	2.672	39	1.925	-27,9
Educación	57	816	50	1.665	104,1
Explotación de minas y canteras	25	4.228	21	1.933	-54,3
Industrias manufactureras	552	202.952	732	65.029	-68,0
Información y comunicaciones	235	-1.200	242	38.160	*
Otras actividades de servicios	65	2.062	59	2.516	22,0
Suministro de electricidad, gas y vapor	13	5.910	14	-536	-109,1
Transporte y almacenamiento	230	44.943	258	134.344	198,9
Sin Clasificar	4	774	4	682	-11,8

* Variación muy alta.

¹ Comprende los municipios de Cali, Dagua, Jamundí, La Cumbre, Vijes y Yumbo.

² No incluye las Inversiones Públicas.

Fuente: Registro Mercantil - Cámara de Comercio de Cali.

No obstante, persiste el optimismo del empresariado del departamento en continuar avanzando en sus proyectos productivos, con el objetivo de aprovechar los tratados comerciales y la ubicación estratégica de la región para competir con éxito en la economía global, a través del ensanche de plantas e instalación de nuevas empresas, en algunas con atracción de inversión extranjera.

2.5. SECTOR EXTERNO

2.5.1. Exportaciones (FOB). Durante 2014, las exportaciones a nivel nacional presentaron un comportamiento descendente al ubicarse en US\$54.794.812 miles FOB, lo que representó -6,8%, frente a 2013. Los departamentos que registraron mayor participación fueron: Antioquia (9,3%), Cesar (7,1%), Meta (5,9%), Bogotá D.C. (5,7%), La Guajira (4,8%), Casanare (4,2%) y Valle del Cauca (4,0%). De estos, Antioquia, Bogotá D.C., La Guajira y Casanare, registraron caídas de 12,4%, 3,9%, 9,7% y 7,0%, respectivamente; mientras que, Cesar, Meta y Valle del Cauca crecieron en 5,3%, 1,0% y 4,0%, cada uno.

Cuadro 2.5.1.1. Nacional. Exportaciones, según departamentos
2013-2014

Departamento	Valor FOB		Variación	Participación
	(miles de dólares)			
	2013	2014		
Nacional	58.823.661	54.794.812	-6,8	100,0
Amazonas	232	20	-91,4	0,0
Antioquia	5.830.160	5.109.697	-12,4	9,3
Arauca	797.426	589.793	-26,0	1,1
Atlántico	1.421.428	1.343.701	-5,5	2,5
Bogotá D.C.	3.231.870	3.104.506	-3,9	5,7
Bolívar	3.753.422	2.031.400	-45,9	3,7
Boyacá	341.228	356.041	4,3	0,6
Caldas	673.165	745.042	10,7	1,4
Caquetá	187	230	23,0	0,0
Casanare	2.459.560	2.287.050	-7,0	4,2
Cauca	326.603	377.885	15,7	0,7
Cesar	3.668.335	3.863.579	5,3	7,1
Chocó	1.780	1.745	-2,0	0,0
Córdoba	779.920	667.317	-14,4	1,2
Cundinamarca	1.689.554	1.564.340	-7,4	2,9
Guainía	75	37	-50,5	0,0
Guaviare	117	749	*	0,0
Huila	530.833	525.976	-0,9	1,0
La Guajira	2.929.473	2.645.718	-9,7	4,8
Magdalena	551.685	538.602	-2,4	1,0
Meta	3.211.018	3.243.820	1,0	5,9
Nariño	50.851	70.788	39,2	0,1
Norte de Santander	402.814	272.779	-32,3	0,5
Putumayo	264.074	256.481	-2,9	0,5
Quindío	207.040	291.868	41,0	0,5
Risaralda	472.667	636.030	34,6	1,2
San Andrés	3.530	3.086	-12,6	0,0
Santander	1.118.242	1.162.270	3,9	2,1
Sucre	23.086	16.497	-28,5	0,0
Tolima	312.952	212.811	-32,0	0,4

Cuadro 2.5.1.1. Nacional. Exportaciones, según departamentos
2013-2014

Departamento	Valor FOB		Variación	Participación
	(miles de dólares)			
	2013	2014		
Valle del Cauca	2.112.022	2.195.688	4,0	4,0
Vaupés	226	344	52,4	0,0
Vichada	534	55	-89,7	0,0
No diligenciado	21.657.552	20.678.868	-4,5	37,7

* Variación muy alta.

No diligenciado: En la declaración de exportación no se diligencia información de origen, se hace imposible determinar con exactitud desde que departamento procede dicho producto. Ocurre usualmente con petróleo y sus derivados (exportaciones bajo las partidas arancelarias 2709 a la 2715).

Fuente: DANE - DIAN. Cálculos: DANE.

A nivel nacional en 2014, el 70,9% de las exportaciones fueron tradicionales y el 29,1%, no tradicionales. Asimismo, por grupos de producto según la Clasificación Uniforme del Comercio Internacional de la OMC (CUCI Rev. 3.0 A.C.), el 66,5% de las exportaciones correspondió al grupo combustible y productos de industrias extractivas, el 17,1% a manufacturas, el 13,4% al agropecuario, alimentos y bebidas y, el 2,9% restante, a otros sectores.

En el periodo 2013-2014, la baja en las exportaciones del país, obedeció al decrecimiento de los grupos de productos, combustible y productos de industrias extractivas (-8,7%); manufacturas (-5,6%) y otros sectores (-29,7%).

Para el Valle del Cauca, las exportaciones totalizaron US\$2.195.688 miles FOB, de los cuales el 5,8% correspondió a productos tradicionales, influenciado por el grupo agropecuario, alimentos y bebidas; y el 94,2% a no tradicionales, jalonado por manufacturas y el grupo agropecuario, alimentos y bebidas.

Del total de las exportaciones el 51,2% correspondió a manufacturas; el 44,5% a agropecuario, alimentos y bebidas; el 4,3% a combustible y productos de industrias extractivas, y otros sectores, no tuvo representación significativa. El aumento en las exportaciones del Valle del Cauca entre 2013-2014 obedeció al crecimiento en el grupo de productos agropecuario, alimentos y bebidas (40,9%) y, combustible y productos de industrias extractivas (0,1%).

Cuadro 2.5.1.2. Nacional-Valle del Cauca. Exportaciones, según grupos de productos
CUCI Rev. 3.0 A.C. de la OMC
2013-2014

Principales grupos de productos	Valor FOB en miles de dólares					
	No tradicionales		Variación	Tradicionales		
	2013	2014		2013	2014	Variación
Nacional						
Agropecuario, alimentos y bebidas	4.796.428	4.869.794	1,5	1.883.906	2.473.248	31,3
Combustible y productos de industrias extractivas	751.733	724.925	-3,6	39.171.042	35.736.280	-8,8
Manufacturas	9.265.324	8.750.222	-5,6	680.124	640.595	-5,8
Otros sectores	2.275.105	1.599.748	-29,7	0	0	(-)
Valle del Cauca						
Agropecuario, alimentos y bebidas	622.849	859.508	38,0	70.010	116.698	66,7
Combustible y productos de industrias extractivas	60.312	85.273	41,4	34.589	9.728	-71,9
Manufacturas	1.208.040	1.123.619	-7,0	0	0	(-)
Otros sectores	116.222	861	-99,3	0	0	(-)

(-) Sin movimiento.

Fuente: DANE - DIAN. Cálculos: DANE.

Exportaciones no tradicionales (FOB). Para Valle del Cauca en 2014, estas se incrementaron en 3,1%. Según la Clasificación Industrial Internacional Uniforme (CIIU), el sector de mayor participación fue el industrial con el 97,8%. Para este, los mayores aportes fueron de las actividades: productos alimenticios y bebidas (40,5%), fabricación de sustancias y productos químicos (19,0%) y, fabricación de papel, cartón y productos de papel y cartón (7,9%) (cuadro 2.5.1.3).

Con relación a los crecimientos, dentro del sector industrial se destacó fabricación de otros tipos de equipo de transporte (662,8%) y en el sector minero fue la extracción de minerales metalíferos (362,4%). Caso contrario en las actividades inmobiliarias, empresariales y de alquiler y; otras actividades de servicios comunitarios, sociales y personales; seguido de pesca que decrecieron en 100,0% y 99,4%, respectivamente (cuadro 2.5.1.3).

Cuadro 2.5.1.3. Valle del Cauca. Exportaciones no tradicionales, según CIIU Rev. 3.0 A.C.
2013-2014

CIIU	Descripción	Valor FOB		Variación	Participación
		(miles de dólares)			
		2013	2014		
Total		2.007.422	2.069.261	3,1	100,0
A	Sector agropecuario, caza y silvicultura	18.076	25.943	43,5	1,3
01	Agricultura, ganadería y caza	17.888	25.711	43,7	1,2

Cuadro 2.5.1.3. Valle del Cauca. Exportaciones no tradicionales, según CIU Rev. 3.0 A.C.
2013-2014

CIU	Descripción	Valor FOB		Variación	Participación
		(miles de dólares)			
		2013	2014		
02	Silvicultura y extracción de madera	188	232	23,6	0,0
B	Pesca	205	1	-99,4	0,0
05	Pesca, producción de peces en criaderos y granjas piscícolas	205	1	-99,4	0,0
C	Sector minero	5.179	19.042	267,7	0,9
13	Extracción de minerales metalíferos	3.919	18.124	362,4	0,9
14	Explotación de minerales no metálicos	1.259	918	-27,1	0,0
D	Sector industrial	1.983.776	2.024.106	2,0	97,8
15	Productos alimenticios y bebidas	610.117	837.665	37,3	40,5
16	Fabricación de productos de tabaco	2	2	1,1	0,0
17	Fabricación de productos textiles	24.204	20.923	-13,6	1,0
18	Fabricación de prendas de vestir; preparado y teñido de pieles	78.148	74.410	-4,8	3,6
19	Curtido y preparado de cueros; calzado; artículos de viaje, maletas, bolsos de mano y similares; artículos de talabartería y guarnicionería	33.070	28.942	-12,5	1,4
20	Transformación de la madera y fabricación de productos de madera y de corcho, excepto muebles; fabricación de artículos de cestería y espartería	895	880	-1,8	0,0
21	Fabricación de papel, cartón y productos de papel y cartón	201.042	163.228	-18,8	7,9
22	Actividades de edición e impresión y reproducción de grabaciones	29.850	27.952	-6,4	1,4
24	Fabricación de sustancias y productos químicos	417.343	393.910	-5,6	19,0
25	Fabricación de productos de caucho y plástico	121.326	97.307	-19,8	4,7
26	Fabricación de otros productos minerales no metálicos	48.335	45.432	-6,0	2,2
27	Fabricación de productos metalúrgicos básicos	175.985	65.122	-63,0	3,1
28	Fabricación de productos elaborados de metal, excepto maquinaria y equipo	24.973	24.967	0,0	1,2
29	Fabricación de maquinaria y equipo ncp	36.831	47.446	28,8	2,3
30	Fabricación de maquinaria de oficina, contabilidad e informática	513	294	-42,6	0,0
31	Fabricación de maquinaria y aparatos eléctricos ncp	121.071	129.479	6,9	6,3
32	Fabricación de equipo y aparatos de radio,	6.263	10.803	72,5	0,5

Cuadro 2.5.1.3. Valle del Cauca. Exportaciones no tradicionales, según CIIU Rev. 3.0 A.C. 2013-2014

CIIU	Descripción	Valor FOB		Variación	Participación	Conclusión
		(miles de dólares)				
		2013	2014			
33	Fabricación de instrumentos médicos, ópticos y de precisión y fabricación de relojes	14.497	18.354	26,6	0,9	
34	Fabricación de vehículos automotores, remolques y semirremolques	7.966	4.149	-47,9	0,2	
35	Fabricación de otros tipos de equipo de transporte	135	1.033	*	0,0	
36	Fabricación de muebles; industrias manufactureras ncp	30.420	29.907	-1,7	1,4	
37	Reciclaje	789	1.904	141,3	0,1	
K	Actividades inmobiliarias, empresariales y de alquiler	67	0	-100,0	0,0	
74	Otras actividades empresariales	67	0	-100,0	0,0	
O	Otras actividades de servicios comunitarios, sociales y personales	3	0	-100,0	0,0	
92	Actividades de esparcimiento y actividades culturales y deportivas	3	0	-100,0	0,0	
0	Partidas no correlacionadas	117	169	44,1	0,0	

* Variación muy alta.

ncp: no clasificado previamente.

Fuente: DANE - DIAN. Cálculos: DANE.

Por destinos, las exportaciones no tradicionales del Valle del Cauca tuvieron como principal socio comercial a Venezuela con una participación de 22,3% y un monto de US\$460.933 miles FOB, le siguió Ecuador (18,2%) con un monto de US\$377.080 miles FOB, Perú (12,7%) con US\$263.333 miles FOB, Estados Unidos (9,1%) y Chile (5,5%); estos países sumaron el 67,8% de la producción local vendida en el exterior (gráfico 2.5.1.1).

Al comparar las cifras de 2013 y 2014, el valor de despachos hacia los diferentes países dejaron a Venezuela con un incremento de 58,0%, seguido de Chile (4,0%) y Perú (0,2%). Mientras que Ecuador y Estados Unidos registraron decrecimientos de 5,3% y 30,6%, respectivamente (gráfico 2.5.1.1).

Gráfico 2.5.1.1. Valle del Cauca. Exportaciones no tradicionales, según principales países de destino 2014

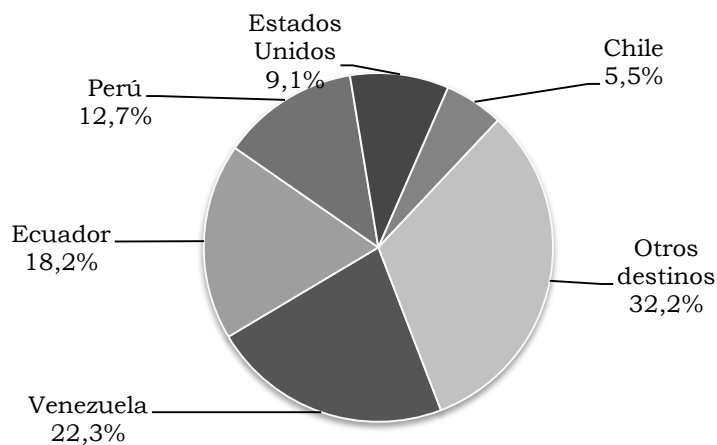

Fuente: DANE - DIAN. Cálculos: DANE.

2.5.2. Importaciones (CIF). Para 2014, el valor de las importaciones realizadas por Colombia ascendió a US\$64.028.884 miles CIF, lo que significó un incremento de 7,8% respecto a 2013. Los departamentos con mayor participación en las importaciones nacionales fueron: Bogotá D.C. (51,5%), Antioquia (12,5%), Valle del Cauca (8,6%), Cundinamarca (8,3%), Bolívar (6,7%) y Atlántico (5,1%). Estos departamentos en su conjunto participaron con el 92,7% de las importaciones efectivas en el país (gráfico 2.5.2.1).

Los departamentos con variaciones crecientes fueron Bogotá D.C., Antioquia, Valle del Cauca, Bolívar y Atlántico, que registraron 11,3%, 6,9%, 15,4%, 18,1% y 3,7%, respectivamente; mientras que, Cundinamarca presentó una caída de 7,9%

Gráfico 2.5.2.1. Principales departamentos. Importaciones, según participación y variación 2013-2014

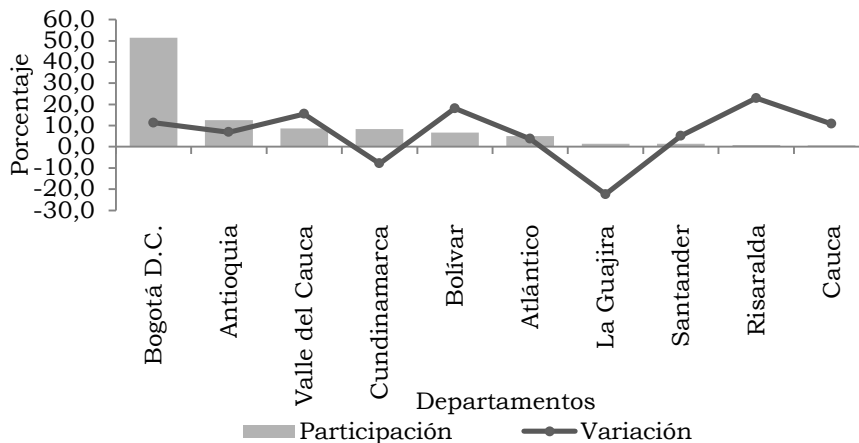

Fuente: DANE - DIAN. Cálculos: DANE.

De acuerdo con la clasificación CUCI de la OMC por grupos de productos a nivel nacional, el 76,1% de las importaciones correspondió al sector de manufacturas; el 13,3% a combustible y productos de industrias extractivas y el 10,2% a los sectores agropecuario, alimentos y bebidas. Los cuatro grupos de productos registraron crecimientos respecto al 2013 (cuadro 2.5.2.1).

De igual manera, para el Valle del Cauca, el 69,6% de las importaciones correspondió al sector de manufacturas; el 24,8% a los sectores agropecuario, alimentos y bebidas y el 5,6% a combustibles y productos de industrias extractivas. El comportamiento de las importaciones en Valle del Cauca durante 2014, obedeció principalmente al aumento del grupo de manufacturas en 22,9%.

Cuadro 2.5.2.1. Nacional-Valle del Cauca. Importaciones, según grupos de productos CUCI Rev. 3.0 A.C. de la OMC 2013-2014

Principales grupos producto	Valor CIF (miles de dólares)		Variación
	2013	2014	
Nacional			
Agropecuario, alimentos y bebidas	6.348.280	6.508.071	2,5
Combustible y productos de industrias extractivas	7.326.141	8.525.499	16,4
Manufacturas	45.614.368	48.735.797	6,8
Otros sectores	92.421	259.517	180,8
Valle del Cauca			
Agropecuario, alimentos y bebidas	1.344.223	1.373.465	2,2
Combustible y productos de industrias extractivas	314.157	308.238	-1,9
Manufacturas	3.131.038	3.846.793	22,9
Otros sectores	1.122	1.679	49,7

Fuente: DANE - DIAN. Cálculos: DANE.

Para el Valle del Cauca, el monto importado en 2014 creció 15,4%, para un monto de US\$5.530.175 miles CIF. Según la CIIU, el grupo de mayor aporte fue el industrial (89,9%), seguido del sector agropecuario (9,8%). Las actividades industriales de mayor participación fueron: productos alimenticios y bebidas (14,8%), sustancias y productos químicos (14,6%) y, maquinaria y equipos (9,5%) (cuadro 2.5.2.2).

Los grupos más dinámicos fueron: actividades inmobiliarias, empresariales y alquiler, en 1.221,3%, actividades de servicios comunitarios sociales y personales 323,1%, pesca 31,9%, comercio al por mayor y al por menor 25,8%, y el industrial 18,0%. Por su parte, los sectores minero y, agropecuario, caza y silvicultura decrecieron frente al 2013 en -31,8% y -2,4%, respectivamente.

Cuadro 2.5.2.2. Valle del Cauca. Importaciones, según CIU Rev. 3.0 A.C.
2013-2014

CIU	Descripción	Valor CIF		Variación	Participación
		(miles de dólares)			
		2013	2014		
Total		4.790.539	5.530.175	15,4	100,0
A	Sector agropecuario, caza y silvicultura	556.231	543.114	-2,4	9,8
01	Agricultura, ganadería y caza	556.037	542.985	-2,3	9,8
02	Silvicultura y extracción de madera	194	128	-33,7	0,0
B	Pesca	13	17	31,9	0,0
05	Pesca, producción de peces en criaderos y granjas piscícolas	13	17	31,9	0,0
C	Sector minero	21.192	14.462	-31,8	0,3
10	Extracción de carbón, carbón lignítico y turba	107	101	-4,9	0,0
13	Extracción de minerales metalíferos	2.333	184	-92,1	0,0
14	Explotación de minerales no metálicos	18.752	14.177	-24,4	0,3
D	Sector industrial	4.211.482	4.970.302	18,0	89,9
15	Productos alimenticios y bebidas	818.518	817.145	-0,2	14,8
16	Fabricación de productos de tabaco	10	17	58,8	0,0
17	Fabricación de productos textiles	174.657	179.606	2,8	3,2
18	Fabricación de prendas de vestir; preparado y teñido de pieles	40.423	40.881	1,1	0,7
19	Curtido y preparado de cueros; calzado; artículos de viaje, maletas, bolsos de mano y similares; artículos de talabartería y guarnicionería	93.987	94.528	0,6	1,7
20	Transformación de la madera y fabricación de productos de madera y de corcho, excepto muebles; fabricación de artículos de cestería y espartería	58.428	77.797	33,2	1,4
21	Fabricación de papel, cartón y productos de papel y cartón	88.593	113.409	28,0	2,1
22	Actividades de edición e impresión y reproducción de grabaciones	6.485	5.882	-9,3	0,1
23	Coquización, fabricación de productos de la refinación del petróleo, y combustible nuclear	20.997	20.334	-3,2	0,4
24	Fabricación de sustancias y productos químicos	853.466	809.163	-5,2	14,6
25	Fabricación de productos de caucho y plástico	394.568	388.131	-1,6	7,0
26	Fabricación de otros productos minerales no metálicos	62.010	77.038	24,2	1,4
27	Fabricación de productos metalúrgicos básicos	345.055	378.677	9,7	6,8
28	Fabricación de productos elaborados de metal, excepto maquinaria y equipo	66.532	75.301	13,2	1,4
29	Fabricación de maquinaria y equipo ncp	378.222	527.802	39,5	9,5

Cuadro 2.5.2.2. Valle del Cauca. Importaciones, según CIU Rev. 3.0 A.C.
2013-2014

CIU	Descripción	Valor CIF		Variación	Participación	Conclusión
		(miles de dólares)				
		2013	2014			
30	Fabricación de maquinaria de oficina, contabilidad e informática	24.573	27.071	10,2	0,5	
31	Fabricación de maquinaria y aparatos eléctricos ncp	87.558	127.420	45,5	2,3	
32	Fabricación de equipo y aparatos de radio, televisión y comunicaciones	58.587	420.190	*	7,6	
33	Fabricación de instrumentos médicos, ópticos y de precisión y fabricación de relojes	91.427	97.966	7,2	1,8	
34	Fabricación de vehículos automotores, remolques y semirremolques	365.065	421.964	15,6	7,6	
35	Fabricación de otros tipos de equipo de transporte	106.403	192.532	80,9	3,5	
36	Fabricación de muebles; industrias manufactureras ncp	75.772	77.423	2,2	1,4	
37	Reciclaje	144	25	-82,5	0,0	
G	Comercio al por mayor y al por menor; reparación de vehículos automotores, motocicletas, efectos personales y enseres domésticos	656	826	25,8	0,0	
51	Comercio al por mayor y en comisión; excepto vehículos; mantenimiento y reparación de maquinaria y equipo	656	826	25,8	0,0	
K	Actividades inmobiliarias, empresariales y de alquiler	1	11	*	0,0	
74	Otras actividades empresariales	1	11	*	0,0	
O	Otras actividades de servicios comunitarios, sociales y personales	69	292	323,1	0,0	
92	Actividades de esparcimiento y actividades culturales y deportivas	69	292	323,1	0,0	
0	Partidas no correlacionadas	895	1.151	28,7	0,0	

* Variación muy alta.

ncp no clasificado previamente.

Fuente: DANE - DIAN. Cálculos: DANE.

Según la Clasificación por Grandes Categorías Económicas (CGCE), la de mayor representatividad durante 2014 para el departamento, correspondió a suministros industriales no especificados en otra partida con el 39,7%, le siguió artículos de consumo no especificado en otra partida 15,7%, alimentos y bebidas 15,0% y, equipos de transporte y sus piezas y accesorios 14,7%. Estas categorías representaron en conjunto el 85,2% de las importaciones (cuadro 2.5.2.3).

De estas categorías, las de mayor crecimiento fueron artículos de consumo no especificados en otra partida (77,0%), explicado por los duraderos; y, bienes de capital

y sus piezas y accesorios (excepto el equipo de transporte) (31,9%), jalonado por los bienes de capital. No obstante, aquella categoría con mayor variación durante 2014, fue bienes no especificados en otra partida (7.000,0%).

Cuadro 2.5.2.3. Valle del Cauca. Importaciones, según CGCE 2013-2014

CGCE	Descripción	Valor CIF (miles de dólares)		Variación	Participación
		2013	2014		
	Total	4.790.539	5.530.175	15,4	100,0
1	Alimentos y bebidas	831.116	831.796	0,1	15,0
11	Básicos	297.318	292.951	-1,5	5,3
111	Destinados principalmente a la industria	172.231	155.941	-9,5	2,8
112	Destinados principalmente al consumo en los hogares	125.088	137.010	9,5	2,5
12	Elaborados	533.798	538.845	0,9	9,7
121	Destinados principalmente a la industria	159.389	193.082	21,1	3,5
122	Destinados principalmente al consumo en los hogares	374.408	345.763	-7,7	6,3
2	Suministros industriales no especificados en otra partida	2.161.801	2.193.094	1,4	39,7
21	Básicos	333.128	325.779	-2,2	5,9
22	Elaborados	1.828.673	1.867.315	2,1	33,8
3	Combustibles y lubricantes	18.724	18.675	-0,3	0,3
31	Básicos	109	102	-6,3	0,0
32	Elaborados	18.615	18.573	-0,2	0,3
321	Gasolina	0	120	-	0,0
322	Otros	18.615	18.454	-0,9	0,3
4	Bienes de capital y sus piezas y accesorios (excepto el equipo de transporte)	546.817	721.400	31,9	13,0
41	Bienes de capital (excepto el equipo de transporte)	393.542	563.266	43,1	10,2
42	Piezas y accesorios	153.276	158.134	3,2	2,9
5	Equipo de transporte y sus piezas y accesorios	739.756	815.487	10,2	14,7
51	Vehículos automotores de pasajeros	261.871	289.389	10,5	5,2
52	Otros	151.566	177.892	17,4	3,2
521	Industrial	142.288	166.946	17,3	3,0
522	No industrial	9.278	10.945	18,0	0,2
53	Piezas y accesorios	326.318	348.207	6,7	6,3
6	Artículos de consumo no especificados en otra partida	491.192	869.292	77,0	15,7
61	Duraderos	95.117	463.679	387,5	8,4
62	Semiduraderos	194.026	192.590	-0,7	3,5
63	No duraderos	202.049	213.023	5,4	3,9
7	Bienes no especificados en otra partida	1.133	80.431	*	1,5

- Indefinido.

* Variación muy alta.

Fuente: DANE - DIAN. Cálculos: DANE.

Las importaciones del Valle del Cauca para el 2014, provinieron principalmente de Estados Unidos (17,9%), con un monto de US\$988.915 miles FOB, le siguió China (16,1%) con US\$892.614 miles FOB, México (11,4%) con US\$628.846 miles FOB, Corea (6,9%) y Perú (5,9%); en conjunto sumaron el 58,2% del valor total importado. Al comparar las cifras de 2013 y 2014, estos países crecieron en 37,3%, 16,0%, 91,7%, 53,2%, 21,8%, respectivamente. Mientras que, otros países registró un decrecimiento de 5,8% (gráfico 2.5.2.2).

Gráfico 2.5.2.2. Valle del Cauca. Importaciones, según principales países de origen 2014

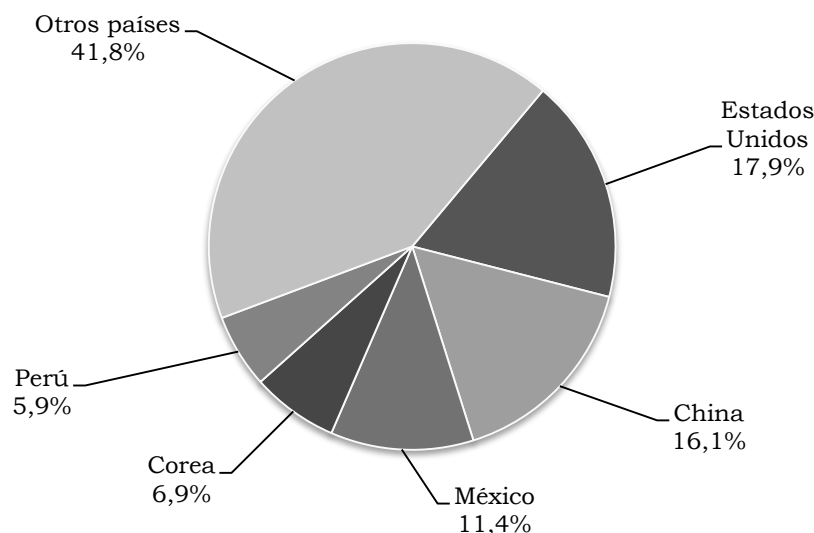

Fuente: DANE - DIAN. Cálculos: DANE.

2.6. ACTIVIDAD FINANCIERA

2.6.1. Monto colocaciones nominales-operaciones activas. Al cierre de 2014 el saldo de la cartera neta del sistema financiero colombiano se ubicó en \$305,4 billones, superior en 15,1% con respecto al año anterior.

Por su parte, el saldo de los créditos del sistema financiero de Suroccidente cerró con un revelador avance anual de 15,6%, ligeramente superior al crecimiento nacional y muy parecido al de la mayoría de regiones (cuadro 2.6.1.1).

Este comportamiento fue consistente con el mejor nivel de actividad económica local, impulsada por los buenos resultados en la industria regional, la agricultura (café y frutales) y en el comercio. Así mismo, los hogares financiaron su consumo de bienes y servicios con mayores créditos, respaldados en los nuevos ingresos de las familias producto de la formalización del empleo en la región.

Cuadro 2.6.1.1. Colombia. Saldo de la cartera neta de provisiones¹, por regiones 2013-2014

Región/ciudad	Millones de pesos					
	2013		2014			Variación porcentual
	Diciembre	Marzo	Junio	Septiembre	Diciembre	
Total nacional	265.377.318	272.959.899	285.043.364	291.780.350	305.337.526	15,1
Bogotá D.C.	115.111.932	119.399.960	123.072.580	125.440.179	132.415.493	15,0
Noroccidente	50.385.323	50.932.802	54.265.489	54.964.011	58.289.022	15,7
Caribe	28.536.694	29.061.282	30.855.874	31.607.326	32.128.239	12,6
Nororiental	17.253.823	17.757.819	18.522.700	19.323.445	19.658.902	13,9
Centro	12.561.495	12.882.549	13.470.139	14.151.859	14.599.235	16,2
Cafetera	8.298.970	8.422.786	8.951.290	9.331.464	9.887.777	19,1
Suroccidente	4.439.214	4.568.383	4.801.987	4.949.055	5.064.228	14,1
Valle	28.789.867	29.934.319	31.103.304	32.013.011	33.294.630	15,6
Nariño	24.671.808	25.782.191	26.813.097	27.466.018	28.483.122	15,4
Cauca	2.344.282	2.368.415	2.451.726	2.529.857	2.667.500	13,8
Putumayo	1.423.620	1.428.378	1.466.469	1.627.821	1.743.445	22,5
Putumayo	350.157	355.335	372.013	389.314	400.563	14,4

¹ No incluye información de Instituciones Oficiales Especiales (IOE).

Fuente: Superfinanciera. Cálculos Centro Regional de Estudios Económicos, Cali. Banco de la República.

Por su parte, el Valle del Cauca participó con el 85,5% del monto total colocado en Suroccidente, la cartera neta tuvo un crecimiento de 15,4%, ligeramente superior a la registrada al finalizar 2013. Este comportamiento es concordante con un mayor grado de bancarización en la región por la percepción de estabilidad laboral que ofrece el empleo formal medido por el creciente número de afiliados a través de las cajas de compensación.

Lo anterior redundó en una mayor demanda de crédito local para consumo, específicamente de bienes durables. En efecto, en el último trimestre de 2014 las cifras de Fedesarrollo para Cali, en lo concerniente a las expectativas y confianza del consumidor, mostraron un incremento por encima del promedio nacional, acorde con el mayor nivel de actividad económica del departamento desde el segundo trimestre de 2014.

El aumento en el saldo de la cartera de consumo de Suroccidente en 2014 es explicado, en parte, por el cambio de postura de la política monetaria al ajustar gradualmente la tasa de interés de intervención, efecto que no fue transmitido en su totalidad al consumidor financiero. La demanda de los hogares por este tipo de crédito fue significativa en el Valle (15,6%), en Nariño (15,9%) y Putumayo (17,4%) al superar el promedio nacional de 13,0% (cuadro 2.6.1.2).

Cuadro 2.6.1.2. Colombia. Saldo de la cartera de consumo¹, por regiones
Saldo a fin de diciembre 2012-2014

Región/ciudad	Millones de pesos			
	2012	2013	2014	Variación porcentual
Total nacional	70.640.373	79.073.647	89.381.018	13,0
Bogotá D.C.	31.795.891	35.635.307	37.425.519	5,0
Noroccidente	9.660.007	10.732.244	13.573.002	26,5
Caribe	7.453.960	8.484.469	10.052.803	18,5
Nororiental	5.217.138	5.778.847	6.764.663	17,1
Centro	4.129.483	4.669.757	5.537.772	18,6
Cafetera	2.790.580	3.017.264	3.608.217	19,6
Suroriental	1.569.768	1.752.589	2.054.012	17,2
Suroccidente	8.023.547	9.003.170	10.365.031	15,1
Valle	6.507.811	7.285.957	8.424.299	15,6
Nariño	841.981	921.621	1.068.366	15,9
Cauca	522.379	626.958	674.382	7,6
Putumayo	151.376	168.633	197.984	17,4

¹ No incluye información de Instituciones Oficiales Especiales (IOE).

Fuente: Superfinanciera. Cálculos Centro Regional de Estudios Económicos, Cali. Banco de la República.

En cuanto al crédito comercial, el repunte anual en el Valle fue de 14,7%, donde esta modalidad crediticia se constituye en una herramienta de apalancamiento financiero para la mayoría de empresas concentradas en la zona industrial Cali-Yumbo y norte del Cauca (cuadro 2.6.1.3).

Cuadro 2.6.1.3. Colombia. Saldo de la cartera comercial¹, por regiones
Saldo a fin de diciembre 2012-2014

Región/ciudad	Millones de pesos			
	2012	2013	2014	Variación porcentual
Total nacional	148.083.835	166.058.714	192.047.576	15,7
Bogotá D.C.	64.961.963	73.794.709	88.008.786	19,3
Noroccidente	33.728.456	37.535.241	42.402.508	13,0
Caribe	17.847.474	18.102.270	19.751.887	9,1
Nororiental	7.482.767	8.780.154	9.869.623	12,4
Centro	4.093.296	4.735.960	5.286.029	11,6
Cafetera	3.486.637	4.173.612	5.000.793	19,8
Suroriental	1.716.038	2.001.482	2.211.909	10,5
Suroccidente	14.767.204	16.935.285	19.516.041	15,2
Valle	13.763.391	15.733.177	18.051.339	14,7
Nariño	600.448	715.217	813.222	13,7
Cauca	350.446	423.911	580.467	36,9
Putumayo	52.919	62.980	71.013	12,8

¹ No incluye información de Instituciones Oficiales Especiales (IOE).

Fuente: Superfinanciera. Cálculos Centro Regional de Estudios Económicos, Cali. Banco de la República.

Entre tanto, la financiación de vivienda en el Valle del Cauca presentó un crecimiento anual de 14,8% frente al 23,9%. Esta desaceleración impactó el resultado del saldo consolidado del crédito hipotecario en Suroccidente, que creció por debajo del alza del total nacional y de un año atrás, cuando creció 24,9% (cuadro 2.6.1.4).

Este comportamiento es explicado por el agotamiento de los cupos en los programas de subsidios a la tasa de interés, lo cual hizo que los hogares postergaran sus decisiones para la compra de vivienda. Sin embargo, el desarrollo de programas habitacionales fue mayor en los municipios aledaños a la capital del Valle debido a los retrasos en la aprobación del POT para Cali, lo cual retrasó el desarrollo de nuevos programas de construcción de vivienda en esta ciudad.

Cuadro 2.6.1.4. Colombia. Saldo de la cartera hipotecaria¹, por regiones
Saldo a fin de diciembre 2012-2014

Región/ciudad	Millones de pesos			
	2012	2013	2014	Variación porcentual
Total nacional	19.267.223	24.695.393	29.249.117	18,4
Bogotá D.C.	8.114.769	10.311.030	12.024.236	16,6
Noroccidente	2.634.088	3.367.168	4.015.849	19,3
Caribe	1.827.484	2.380.323	2.847.988	19,6
Nororient	1.555.357	2.052.047	2.434.987	18,7
Centro	1.558.761	2.098.580	2.684.817	27,9
Cafetera	924.465	1.137.280	1.340.266	17,8
Surorient	448.846	595.841	727.852	22,2
Suroccidente	2.203.453	2.753.125	3.173.121	15,3
Valle	1.835.696	2.273.809	2.610.728	14,8
Nariño	211.602	278.705	320.238	14,9
Cauca	133.322	170.943	207.020	21,1
Putumayo	22.834	29.668	35.136	18,4

¹ No incluye información de Instituciones Oficiales Especiales (IOE).

Fuente: Superfinanciera. Cálculos Centro Regional de Estudios Económicos, Cali. Banco de la República.

Finalmente, el microcrédito en Suroccidente se mantuvo en similar nivel de crecimiento al de los otros tipos de crédito. A pesar de la leve desaceleración en su dinámica, respecto al año anterior, alcanzó un aceptable crecimiento al finalizar 2014, donde Cauca continuó presentando el mejor desempeño seguido por el Valle y con menor intensidad en Nariño y Putumayo (cuadro 2.6.1.5). En esta modalidad crediticia, el Valle del Cauca participó con el 38,2% del total colocado bajo esta línea de financiación en Suroccidente, que continúa siendo demandada para actividades agropecuarias y comerciales alrededor de pequeñas empresas.

Cuadro 2.6.1.5. Colombia. Saldo del microcrédito¹, por regiones
Saldo a fin de diciembre 2012-2014

Región/ciudad	Millones de pesos			
	2012	2013	2014	Variación porcentual
Total nacional	7.127.809	8.364.148	9.154.259	9,4
Bogotá D.C.	783.081	844.084	922.429	9,3
Noroccidente	723.480	858.121	979.357	14,1
Caribe	876.900	1.088.273	1.215.665	11,7
Nororiente	1.316.867	1.555.090	1.622.707	4,3
Centro	1.494.831	1.752.461	1.884.372	7,5
Cafetera	347.624	389.407	407.318	4,6
Suroriente	304.040	382.677	410.884	7,4
Suroccidente	1.280.986	1.494.035	1.711.527	14,6
Valle	537.173	573.915	654.088	14,0
Nariño	468.422	551.587	599.343	8,7
Cauca	186.957	256.571	335.808	30,9
Putumayo	88.434	111.962	122.288	9,2

¹ No incluye información de Instituciones Oficiales Especiales (IOE).

Fuente: Superfinanciera. Cálculos Centro Regional de Estudios Económicos, Cali. Banco de la República.

2.6.2. Monto captaciones nominales-operaciones pasivas. Al cierre de 2014 el saldo de las principales captaciones del sistema financiero colombiano se ubicó en \$320,3 billones, superior en 8,5% con respecto al año anterior, pero inferior al incremento de la cartera neta del país.

A su vez, el buen desempeño de la actividad económica de Suroccidente se vio reflejado en el sobresaliente aumento de las captaciones del sistema financiero al totalizar \$27,2 billones, monto superior en 13,8% al de un año atrás cuando crecieron 16,6%. Este comportamiento superó el avance del consolidado nacional, el cual cerró 2014 con un saldo de \$320,3 billones de pesos, monto superior en 8,5% al de un año atrás (cuadro 2.6.2.1.).

En el Valle, el aumento fue de 11,7 % y participó con el 77,6% del total captado en la región, ligeramente inferior al de un año atrás cuando creció 13,4%.

De otra parte, las principales captaciones del sistema financiero en el Valle del Cauca, aunque redujeron su nivel al cierre de 2014, con respecto al año anterior, han venido creciendo de forma moderada y constante durante todos los trimestres de los últimos tres años.

Así mismo, continuaron concentrando cerca de cuatro quintas partes del total captado en la región. Además, el incremento de las captaciones en el Valle estuvo 3,2 pp por encima del promedio nacional.

Cuadro 2.6.2.1. Colombia. Saldo de las principales captaciones del sistema financiero¹, por regiones 2013-2014

Región/ciudad	Millones de pesos					
	2013 Diciembre	Marzo	2014 Junio	Septiembre	Diciembre	Variación porcentual
Total nacional	295.275.032	303.434.082	306.818.275	309.677.573	320.263.867	8,5
Bogotá D.C.	182.849.116	187.134.678	187.330.559	187.657.185	196.386.699	7,4
Noroccidente	32.675.186	32.843.902	32.869.281	35.411.147	35.071.053	7,3
Caribe	18.850.948	19.614.016	20.350.445	19.926.669	20.523.843	8,9
Nororiental	14.516.547	15.063.949	15.312.182	15.307.726	15.679.805	8,0
Centro	9.424.047	10.271.688	10.879.751	11.000.165	11.216.051	19,0
Cafetera	5.634.335	5.884.231	6.088.158	6.188.150	6.360.720	12,9
Suroriental	7.399.153	7.519.967	8.008.886	8.034.796	7.788.326	5,3
Suroccidente	23.925.701	25.101.650	25.979.013	26.151.736	27.237.371	13,8
Valle	18.926.907	19.572.261	20.127.980	20.166.815	21.148.717	11,7
Nariño	2.336.323	2.706.611	2.845.060	2.868.045	2.906.116	24,4
Cauca	2.006.263	2.140.796	2.269.322	2.401.288	2.489.246	24,1
Putumayo	656.208	681.982	736.651	715.588	693.292	5,7

¹ No incluye información de Instituciones Oficiales Especiales (IOE).

Fuente: Superfinanciera. Cálculos Centro Regional de Estudios Económicos, Cali. Banco de la República.

Según el tipo de instrumento de captación, el Valle del Cauca desaceleró el incremento en 2014 en los depósitos de ahorro (11,8%) y mantuvo su participación en el total ahorrado en el departamento con relación al saldo de un año atrás (37,6%).

Cuadro 2.6.2.2. Valle del Cauca. Saldo de las captaciones del sistema financiero, por tipo Saldo a fin de diciembre 2013-2014

Tipo de depósitos	Millones de pesos			
	2013	2014	Variación porcentual	Participación porcentual
Total captaciones	18.926.907	21.148.717	11,7	100,0
Depósitos de ahorro	7.106.901	7.949.054	11,8	37,6
Depósitos en cuenta corriente	3.000.411	3.221.042	7,4	15,2
Certificados de depósito a término	5.513.553	6.856.960	24,4	32,4
Títulos de inversión en circulación	3.241.511	3.045.488	-6,0	14,4
Cuentas de ahorro especial	63.329	74.753	18,0	0,4
Certificado de ahorro valor real	908	859	-5,5	0,0
Depósitos simples	294	561	90,7	0,0

Fuente: Superfinanciera. Cálculos Centro Regional de Estudios Económicos, Cali. Banco de la República.

Por su parte, la cuenta corriente aumentó en 7,4% y redujo su participación al 15,2% en el total captado frente a la observada en 2013. A su vez, los certificados de depósito a término aumentaron su dinámica al crecer 24,4% y su participación al 32,4% en el total de ahorro financiero en el departamento (cuadro 2.6.2.2).

2.7. SITUACIÓN FISCAL

2.7.3. Recaudo de impuestos nacionales. Con base en las cifras publicadas por la DIAN, en el 2014 el recaudo nacional de impuestos tuvo un incremento del 8,1%. El valor total recaudado a nivel nacional fue de \$114,0 billones y \$10,6 billones para el Valle del Cauca (cuadro 2.7.3.1).

El recaudo de impuestos en el departamento del Valle presentó reducción de 5,2 pp respecto al promedio nacional. A pesar de haber mejorado el comportamiento de los impuestos en el país con cambio de tendencia durante la vigencia 2014, se presentó una baja más pronunciada en el rubro de renta, con menor nivel de actividad económica en algunas regiones, en tanto que en el Valle del Cauca fue el ítem que tuvo mejor comportamiento al aumentar en 46,8% respecto al año anterior.

Cuadro 2.7.3.1 Valle del Cauca y total nacional. Recaudo de impuestos, por conceptos 2013-2014

Concepto	Millones de pesos						
	Recaudo del Valle del Cauca ¹		Variación porcentual	Participación porcentual	Recaudo nacional		Variación porcentual
	2013	2014			2013	2014	
Total	12.276.980	10.644.759	-13,3	100,0	105.509.742	114.041.015	8,1
Renta	580.742	852.571	46,8	8,0	20.981.535	11.964.113	-43,0
Retención	2.246.623	2.183.412	-2,8	20,5	29.533.310	31.444.702	6,5
Ventas	1.995.923	1.685.925	-15,5	15,8	21.170.579	24.209.797	14,4
Patrimonio	315.255	324.622	3,0	3,0	4.452.462	4.358.314	-2,1
Otros ²	1.333.204	687.065	-48,5	6,5	13.051.296	24.069.268	84,4
Subtotal	6.471.746	5.733.594	-11,4	53,9	89.189.181	96.046.196	7,7
Externos ³	5.805.234	4.911.165	-15,4	46,1	16.320.561	17.994.819	10,3

¹ Incluye a Cali, Tuluá, Palmira, Cartago y Buenaventura.

² Incluye Seguridad democrática, precios de transferencia, sanciones aduaneras, cambiarias, errados y otros sin clasificar.

³ Incluye arancel, tasa especial aduanera, otros externos e iva externo.

Fuente: Sistema de estadísticas gerenciales DIAN. Cálculos Centro Regional de Estudios Económicos, Cali. Banco de la República.

Este resultado está asociado a la ubicación e instalación de nuevas empresas en esta zona de Colombia, que busca un mejor posicionamiento en el mercado tanto interno como externo, aprovechando los tratados comerciales vigentes y las relaciones con los países de la Cuenca del Pacífico.

En contraste, el recaudo en los impuestos a la retención y a las ventas, que con importantes participaciones, ha sido más notorio en el impuesto a las ventas, el tercero en importancia en el departamento, cuya disminución fue de 15,5% con relación a lo recaudado en 2013, en tanto que en el ámbito nacional hubo avance de 14,4%, por una mejor dinámica en los ingresos de los agentes económicos en otras regiones del país diferentes a Suroccidente.

Por último, el recaudo de impuestos por concepto de comercio exterior tuvo una reducción del 15,4% muy superior a la registrada el año anterior (-3,1%), rubro que aumentó su peso significativamente sobre el recaudo del 46,1% para el Valle del Cauca, por una mayor dinámica de las exportaciones de la región y crecimiento acelerado de las importaciones en el total nacional (cuadro 2.7.3.1).

2.8. SECTOR REAL

2.8.5. Sacrificio de ganado. Durante 2014 a nivel nacional se sacrificaron 3.937.870 cabezas de ganado vacuno, disminuyó en 3,6%, frente a 2013, lo que representó 148.167 cabezas menos, y se produjeron 837.384 toneladas (t) de peso en canal (212,6 kg/cabeza), 2,2% por debajo de la producción de 2013 (cuadro 2.8.5.1).

Por el contrario, el sacrificio de ganado porcino alcanzó 3.238.034 cabezas en 2014, presentó un aumento de 5,3% respecto al 2013, es decir, se sacrificaron 161.738 cabezas más, y un peso en canal de 263.152 t (81,3 kg/cabeza), con un crecimiento de 7,7% frente a 2013.

Por su parte, el sacrificio de las demás especies, registró para bufalinos un aumento de 21,2%, equivalente a 2.538 cabezas más que en 2013. El de ovinos varió 40,6%, con 7.934 cabezas más; mientras que, para el ganado caprino la variación fue de 3,4%, representadas en 661 cabezas adicionales a las reportadas en 2013 (cuadro 2.8.5.1).

Cuadro 2.8.5.1. Nacional. Sacrificio de ganado y peso en canal, según especie 2013-2014

Especies	Cabezas		Peso en canal (kilos)		Variaciones	
	2013	2014	2013	2014	Cabezas	Peso en canal
Vacuno	4.086.036	3.937.870	856.232.256	837.384.166	-3,6	-2,2
Porcino	3.076.296	3.238.034	244.307.575	263.151.530	5,3	7,7
Bufalino	11.948	14.486	2.738.144	3.385.550	21,2	23,6
Ovino	19.523	27.457	337.528	539.251	40,6	59,8
Caprino	19.211	19.872	366.421	399.969	3,4	9,2

Fuente: DANE.

Las mayores participaciones en el sacrificio de ganado vacuno por departamentos para 2014 se registraron en Bogotá D.C. (17,4%), Antioquia (17,2%) y Santander (8,1%); mientras que los de menor participación fueron: Vichada (0,1%), Guaviare, Arauca y demás departamentos (que incluye a los departamentos de Amazonas, Chocó y Guainía; 0,3% cada uno) (cuadro 2.8.5.2).

Los departamentos que registraron las mayores disminuciones en cabezas de ganado vacuno sacrificadas, respecto a 2013 fueron: Vichada (-38,9%), Arauca (-37,8%), Norte de Santander (-34,4%), Cesar (-28,9%) y Risaralda (-22,0%). Mientras que, Caquetá (9,5%) y Cundinamarca (5,0%), presentaron las variaciones positivas más altas.

Para ganado porcino, las mayores participaciones en 2014 se dieron en Antioquia (48,7%), Bogotá D.C. (21,4%) y Valle del Cauca (15,1%). Mientras que, Vichada, Arauca y La Guajira, no tuvieron representatividad.

En lo que respecta a los incrementos en cabezas de ganado porcino sacrificadas, los mayores fueron en Casanare (109,8%), Quindío (62,5%), Caquetá (31,4%), Huila (23,4%), Putumayo (14,1%) y Cundinamarca (13,2%). Por el contrario, Sucre (-52,2%), Cauca (-52,0%), Córdoba (-49,1%) y Guaviare (-35,2%) presentaron las mayores disminuciones.

Cuadro 2.8.5.2. Nacional. Sacrificio y participación de ganado vacuno y porcino, según departamento
2014

Departamentos	Cabezas		Peso en canal (kilos)		Participación (cabezas)	
	Vacuno	Porcino	Vacuno	Porcino	Vacuno	Porcino
Total	3.937.870	3.238.034	837.384.166	263.151.530	100,0	100,0
Antioquia	678.515	1.576.765	142.467.948	129.235.774	17,2	48,7
Atlántico	218.923	85.844	47.669.436	6.009.080	5,6	2,7
Bogotá D.C.	685.109	693.711	156.004.477	51.633.073	17,4	21,4
Bolívar	71.520	611	14.652.765	37.159	1,8	0,0
Boyacá	115.708	14.764	24.885.339	1.033.474	2,9	0,5
Caldas	171.341	75.736	38.449.959	6.186.782	4,4	2,3
Caquetá	48.016	1.116	8.855.051	73.321	1,2	0,0
Cauca	48.920	1.929	9.921.223	135.268	1,2	0,1
Cesar	73.491	917	15.698.752	57.251	1,9	0,0
Córdoba	196.859	925	45.241.808	65.928	5,0	0,0
Cundinamarca	216.410	11.378	45.199.455	949.818	5,5	0,4
Huila	115.050	29.300	20.463.722	1.840.809	2,9	0,9
La Guajira	26.220	0	5.341.612	0	0,7	0,0
Magdalena	41.673	782	9.249.094	44.048	1,1	0,0
Meta	248.361	21.135	43.848.851	1.190.010	6,3	0,7
Nariño	33.745	36.945	7.842.620	3.160.125	0,9	1,1
Norte de Santander	45.142	3.355	8.836.230	228.003	1,1	0,1
Quindío	46.552	46.914	9.529.167	3.737.179	1,2	1,4

Cuadro 2.8.5.2. Nacional. Sacrificio y participación de ganado vacuno y porcino, según departamento
2014

Departamentos	Conclusión					
	Cabezas		Peso en canal (kilos)		Participación (cabezas)	
	Vacuno	Porcino	Vacuno	Porcino	Vacuno	Porcino
Risaralda	52.026	67.742	10.999.477	5.482.441	1,3	2,1
Santander	320.647	41.653	67.956.147	3.298.960	8,1	1,3
Sucre	43.567	89	9.435.124	5.676	1,1	0,0
Tolima	113.035	9.561	24.446.023	783.791	2,9	0,3
Valle del Cauca	218.129	490.187	50.135.613	45.930.559	5,5	15,1
Arauca	12.076	0	2.288.442	0	0,3	0,0
Casanare	52.295	2.918	9.377.484	283.128	1,3	0,1
Putumayo	19.854	4.589	3.706.905	299.040	0,5	0,1
Guaviare	10.612	749	2.251.230	50.348	0,3	0,0
Vichada	2.361	0	343.251	0	0,1	0,0
Demás ¹	11.712	18.419	2.286.961	1.400.485	0,3	0,6

¹Agrupación de los departamentos de Amazonas, Chocó y Guainía.

Los departamentos de Vaupés y San Andrés, Providencia y Santa Catalina, no registraron planta de sacrificio

Fuente: DANE.

Para 2014, el sacrificio de ganado vacuno en el Valle del Cauca, reportó un total de 218.129 cabezas equivalentes a 50.136 toneladas (t) en canal. De las cabezas sacrificadas el 70,9% eran machos y el 29,1% hembras. En el cuarto trimestre de 2014, el sacrificio de machos para el departamento se redujo en 12,2%, al registrar 36.633 cabezas en 2014, le siguió el segundo y tercer trimestre (-9,4% y -1,8%, respectivamente). Por el contrario, el primer trimestre se incrementó 0,8%, respecto al mismo periodo del año anterior.

Tabla 2.8.5.1. Valle del Cauca. Sacrificio de ganado vacuno por sexo, según trimestre
2013-2014

Trimestre	Total		Sexo (cabezas)	
	Cabezas	Peso en canal (kilos)	Machos	Hembras
2013				
I	52.922	12.518.818	37.645	15.278
II	65.700	15.542.421	45.860	19.840
III	58.573	13.711.224	39.285	19.288
IV	59.776	13.696.864	41.711	18.065
2014				
I	53.847	12.286.278	37.955	15.892
II	59.484	13.560.245	41.530	17.954
III	54.938	12.666.744	38.572	16.366
IV	49.860	11.622.346	36.633	13.227

Fuente: DANE.

El sacrificio de hembras, presentó en el cuarto trimestre una reducción de 26,8%, frente a 2013, al sumar 13.227 cabezas; seguido del tercer (-15,2%) y segundo trimestre (-9,5%). Mientras, el primer trimestre varió 4,0%, en relación con el periodo de 2013 (tabla 2.8.5.1).

Durante 2014, el sacrificio de ganado porcino en el Valle del Cauca reportó un total de 490.187 cabezas y un peso en canal de 45.931 toneladas. De las cabezas sacrificadas, el 63,4% eran machos y el 36,6% hembras (tabla 2.8.5.2).

Tabla 2.8.5.2. Valle del Cauca. Sacrificio de ganado porcino por sexo, según trimestre 2013-2014

Trimestre	Total		Sexo (cabezas)	
	Cabezas	Peso en canal (kilos)	Machos	Hembras
2013				
I	103.010	9.327.492	66.849	36.161
II	118.396	10.952.879	78.334	40.062
III	118.709	10.743.159	80.318	38.391
IV	121.058	11.214.187	78.988	42.071
2014				
I	110.639	10.012.795	70.839	39.800
II	116.849	10.844.495	73.493	43.357
III	121.496	11.400.052	74.890	46.606
IV	141.203	13.673.217	91.487	49.716

Fuente: DANE.

Para el cuarto trimestre de 2014 en el Valle del Cauca, el sacrificio de machos se incrementó en 15,8%, al sumar 91.487 cabezas en 2014, le siguió el primer trimestre con una variación de 6,0%. Mientras que, el segundo y tercer trimestre decrecieron en 6,2% y 6,8%, respectivamente. Por su parte, el sacrificio de hembras, presentó crecimientos en todos los trimestres. El mayor incremento se registró en el tercer trimestre (21,4%), al registrar 46.606 cabezas; seguidos del cuarto (18,2%), primer (10,1%) y segundo trimestre (8,2%) (tabla 2.8.5.2).

2.8.6. Sector de la construcción

Censo de edificaciones. Comprende doce áreas urbanas, tres metropolitanas y Cundinamarca. En 2014 a nivel nacional el área en obras culminadas construidas cerró en 16.647.574 m², con una reducción de 8,8% frente a 2013. Así mismo, las obras nuevas en proceso de construcción, descendieron 6,6%, es decir, se registraron un total de 17.845.514 m² en 2014.

La mayor participación para 2014 en las obras culminadas y nuevas en proceso de construcción correspondió a Bogotá D.C., y al área metropolitana de Medellín y Rionegro; mientras que, las áreas urbanas de: Popayán, Manizales, Armenia y Pasto tuvieron una menor participación.

En el área urbana de Cali, el metraje de las obras culminadas fue de 1.334.619 m², descendió 9,4% respecto a 2013. Las obras nuevas en proceso registraron un total de 1.304.700 m² con una variación de -23,2% (cuadro 2.8.6.1).

Cuadro 2.8.6.1. Nacional. Censo de edificación y variaciones por estado de obra, según áreas urbanas, metropolitanas y Cundinamarca 2014

Áreas urbanas y metropolitanas	Metros cuadrados				Variaciones	
	2013		2014		Obras culminadas	Obras nuevas en proceso
	Obras culminadas	Obras nuevas en proceso	Obras culminadas	Obras nuevas en proceso		
Total	18.260.562	19.110.439	16.647.574	17.845.514	-8,8	-6,6
Armenia AU	209.717	209.538	255.971	260.623	22,1	24,4
Barranquilla AU	1.150.459	1.329.914	1.276.190	1.609.988	10,9	21,1
Bogotá D.C.	5.097.537	4.386.548	3.680.724	4.909.948	-27,8	11,9
Bucaramanga AM	933.571	1.382.500	1.043.127	1.143.534	11,7	-17,3
Cali AU	1.472.687	1.699.220	1.334.619	1.304.700	-9,4	-23,2
Cartagena AU	458.936	876.186	379.578	560.191	-17,3	-36,1
Cúcuta AM	502.487	486.545	562.659	393.130	12,0	-19,2
Cundinamarca ¹	3.073.273	2.541.631	2.611.220	2.052.844	-15,0	-19,2
Ibagué AU	403.500	463.788	407.548	432.725	1,0	-6,7
Manizales AU	240.238	332.033	225.037	317.163	-6,3	-4,5
Medellín AM y Rionegro	2.907.198	3.608.692	3.155.532	3.027.154	8,5	-16,1
Neiva AU	476.315	369.573	394.390	378.418	-17,2	2,4
Pasto AU	277.685	352.918	286.060	304.294	3,0	-13,8
Pereira AU	478.522	401.482	445.432	430.262	-6,9	7,2
Popayán AU	268.715	311.348	223.092	266.483	-17,0	-14,4
Villavicencio AU	309.722	358.523	366.395	454.057	18,3	26,6

¹ Comprende los municipios de Soacha, Cajicá, Chía, Cota, Madrid, Mosquera, Funza, Sopó, Zipaquirá, Fusagasugá, Facatativá y La Calera.

Fuente: DANE.

Durante el cuarto trimestre de 2014 en el área urbana de Cali, se construyeron 322.125 m², es decir, 24,5% menos que en 2013, así mismo, en el segundo trimestre se redujeron en 18,0%. Por el contrario, en el primer y tercer trimestre las variaciones fueron crecientes de 1,8% y 9,0%, respectivamente. Mientras, las obras en proceso de construcción registraron variaciones negativas para todos los trimestres de 2014 y las paralizadas tuvieron un comportamiento ascendente en los cuatro trimestres; el cuarto fue el de mayor crecimiento con 24,4% (tabla 2.8.6.1).

Tabla 2.8.6.1. Cali área urbana. Censo de edificaciones, por obras culminadas, en proceso y paralizadas, según trimestre 2013-2014

Trimestre	Metros cuadrados			Variación		
	Obras culminadas	Obras en proceso	Obras paralizadas	Obras culminadas	Obras en proceso	Obras paralizadas
2013						
I	302.169	1.611.689	603.874	50,1	30,3	26,2
II	391.550	1.594.774	661.028	58,0	12,6	31,0
III	352.174	1.716.624	645.946	34,7	23,2	13,9
IV	426.794	1.593.566	663.220	63,3	13,3	8,1
2014						
I	307.507	1.533.011	708.073	1,8	-4,9	17,3
II	320.976	1.457.714	760.794	-18,0	-8,6	15,1
III	384.011	1.453.550	746.888	9,0	-15,3	15,6
IV	322.125	1.407.021	824.845	-24,5	-11,7	24,4

Fuente: DANE.

En el periodo 2006-2014, se presentaron oscilaciones del metraje en obras culminadas para el área urbana de Cali, con marcados crecimientos en 2013 (51,5%), 2006 (23,1%) y 2007 (22,8%) y decrecimientos en 2008 (-26,5%), 2010 (-12,3%), 2012 (-3,1%) y 2014 (-9,4%). Para las obras nuevas en proceso de construcción en 2006 (60,6%) y 2012 (55,0%) se alcanzaron los mayores incrementos. No obstante, en 2007, 2008, 2009 y 2014 se observaron movimientos negativos (-14,1%, -23,2%, -19,0% y -23,2%, en su orden) (gráfico 2.8.6.1).

Gráfico 2.8.6.1. Cali área urbana. Variación del área de obras culminadas y nuevas en proceso 2006-2014

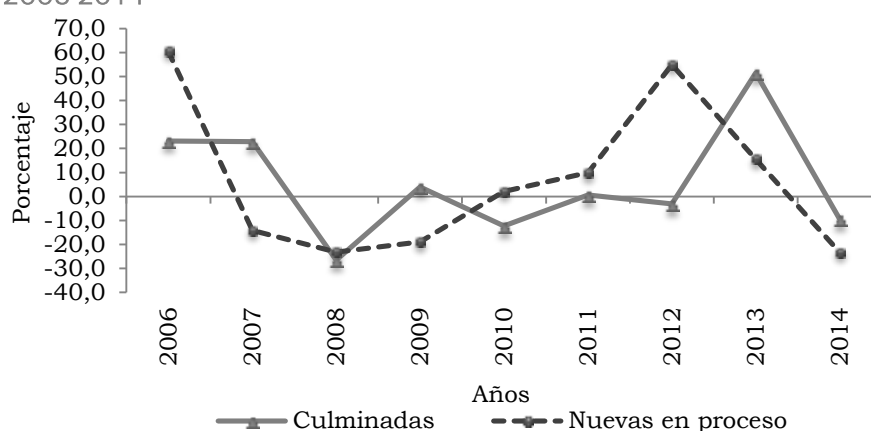

Fuente: DANE.

Según destino en 2014, el metraje de obras nuevas en proceso de construcción para el área urbana de Cali se concentró en apartamentos y casas, los cuales constituyeron el 79,1% para un área censada de 1.031.910 m²; mientras que, los destinos de menor

participación fueron hoteles y administrativo público (0,2%, cada uno). Sin embargo, la mayoría de destinos registraron decrecimiento, con excepción de oficinas, comercio y hospitales que registraron variaciones de 49,7%, 19,6% y 30,7%, en su orden (cuadro 2.8.6.2).

Para las obras culminadas, la mayor participación también correspondió a apartamentos y casas con un 75,5%, se alcanzó un metraje de 1.007.511 m², y las menores participaciones fueron de administrativo público (0,7%) y educación (1,5%). Entretanto, los destinos de mayor crecimiento fueron: administrativo público (1.862,7%), hoteles (749,4%), hospitales (514,4%) y oficinas (143,7%); mientras que, educación, apartamentos, comercio y bodegas decrecieron.

Cuadro 2.8.6.2. Cali área urbana. Censo de edificaciones, por estado de obra, según destinos 2014

Destinos	Metros cuadrados		Variaciones	
	Obras culminadas	Obras nuevas en proceso	Obras culminadas	Obras nuevas en proceso
Total	1.334.619	1.304.700	-9,4	-23,2
Apartamentos	508.810	536.379	-28,5	-18,2
Oficinas	39.338	38.978	143,7	49,7
Comercio	88.103	106.266	-11,6	19,6
Casas	498.701	495.531	0,3	-24,4
Bodegas	53.127	27.786	-10,6	-67,3
Educación	19.870	43.673	-39,1	-20,5
Hoteles	32.107	2.382	*	-91,1
Hospitales	40.021	22.022	*	30,7
Administrativo público	8.832	3.214	*	-73,6
Otros	45.710	28.469	1,3	-63,3

* Variación muy alta.

Fuente: DANE.

Las edificaciones para 2014 en el área urbana de Cali, medida por estratos socioeconómicos, registraron un total de 13.027 unidades culminadas y 13.522 unidades nuevas en proceso de construcción, estas decrecieron en 20,9% y 26,6% respecto del 2013 (gráfico 2.8.6.2).

Por su parte, las unidades nuevas en proceso de construcción se concentraron en los estratos 2, 3 y 4, sin embargo, mostraron variaciones negativas (-43,3%, -38,3% y -9,4%, en cada caso). El estrato con mayor crecimiento fue el 1, que varió 98,6%. A su vez, las unidades censadas culminadas tuvieron decrecimientos en los estratos 2, 3, 4 y 6 (-32,8%, -11,9%, -32,2% y -25,5%, en su orden); mientras que, en el 1 y 5 se observaron crecimientos de 311,0% y 11,1%, respectivamente.

Gráfico 2.8.6.2. Cali área urbana. Unidades culminadas y nuevas en proceso, por estratos 2013-2014

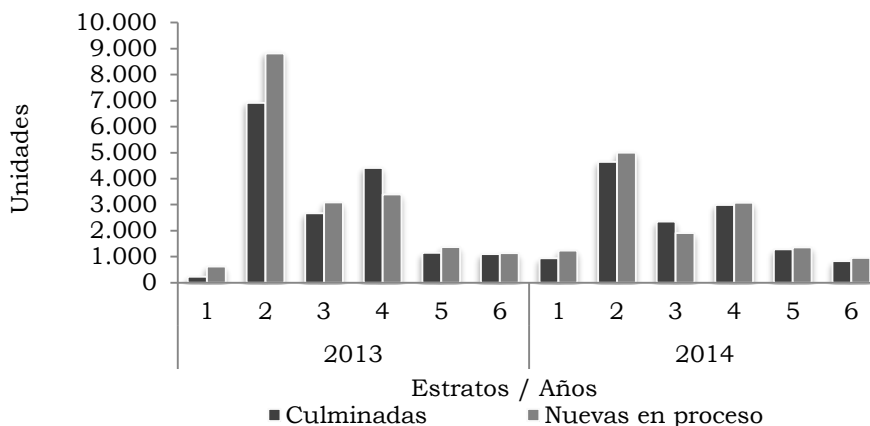

Fuente: DANE.

La estructura general del censo indicó que para el cuarto trimestre de 2014, el metraje de las edificaciones del área urbana de Cali estuvo conformado principalmente por: obras en proceso 55,1% (1.407.021 m²), obras paralizadas 32,3% (824.845 m²) y obras culminadas 12,6% (322.125 m²) (gráfico 2.8.6.3).

Gráfico 2.8.6.3. Cali área urbana. Distribución del área en censo de edificaciones, según estado de la obra 2014 (cuarto trimestre)

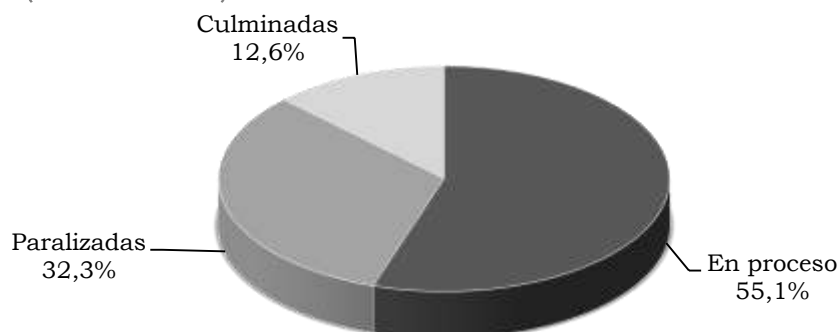

Fuente: DANE.

Las obras en proceso para el área urbana de Cali registraron en primer lugar a las que continúan en marcha con 991.491 m², seguidas de las nuevas 353.130 m² y las que reiniciaron construcción 62.400 m², representaron el 70,5%, 25,1% y 4,4%, respectivamente (gráfico 2.8.6.4).

Gráfico 2.8.6.4. Cali área urbana. Distribución del área, según obra en proceso 2014 (cuarto trimestre)

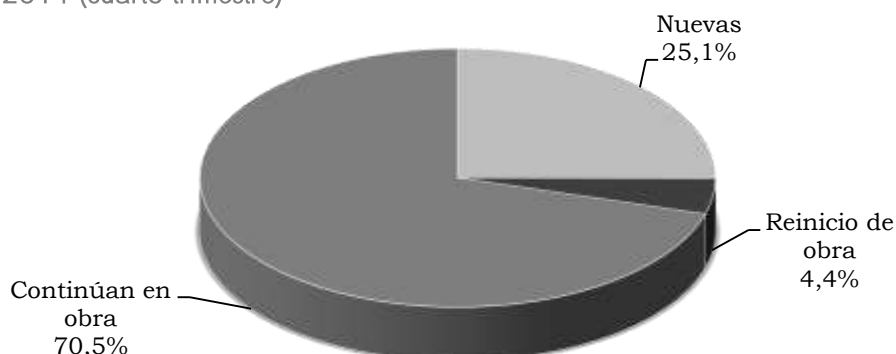

Fuente: DANE.

De esta forma, el área urbana de Cali, registró un metraje de 636.761 m² para las obras que continúan paralizadas, es decir, el 77,2% y para nuevas obras paralizadas una superficie de 188.084 m², equivalente al 22,8% (gráfico 2.8.6.5).

Gráfico 2.8.6.5. Cali área urbana. Distribución del área, según obra paralizada 2014 (cuarto trimestre)

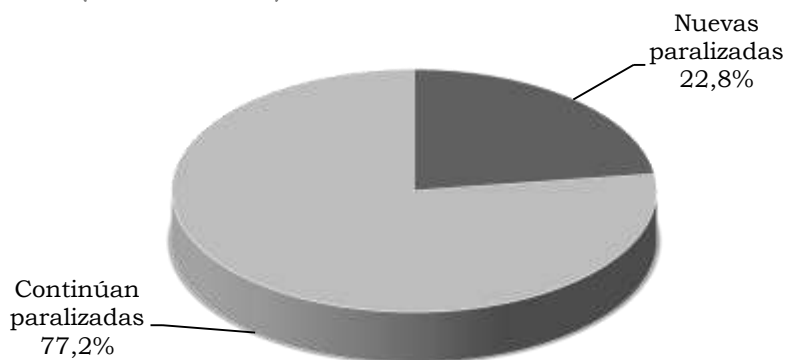

Fuente: DANE.

Índice de costos de la construcción de vivienda (ICCV). Este índice refleja el comportamiento de los costos de los principales insumos utilizados para la construcción de vivienda. A nivel nacional en 2014, presentó una variación anual de 1,8%; resultado inferior en 0,8 pp respecto del 2013 (2,6%).

La información del ICCV se encuentra para quince ciudades del país, de las cuales, ocho se ubicaron por encima de la variación del promedio nacional. De estas, las de mayor crecimiento fueron Neiva (2,9%), Pasto (2,8%), Ibagué (2,5%) y Armenia (2,4%). No obstante, por las diferencias en las variaciones del ICCV entre 2013-2014 por

ciudades capitales, se observó que nueve de ellas jalonaron la caída del indicador nacional, entre las que se destacaron Bogotá D.C. (-1,3 pp), Cali (-1,2 pp) y Manizales (-1,1 pp); mientras que, Pasto y Cúcuta (0,3 pp, cada una) y Armenia (0,4 pp), reportaron diferencias positivas, y Bucaramanga no registró.

Cuadro 2.8.6.3. Variación del ICCV, según ciudades
2013-2014

Ciudades	2013	2014	Diferencia porcentual
Nacional	2,6	1,8	-0,8
Armenia	2,1	2,4	0,4
Barranquilla	2,0	1,2	-0,8
Bogotá D.C.	3,2	1,9	-1,3
Bucaramanga	0,8	0,9	0,0
Cali	2,6	1,4	-1,2
Cartagena	1,6	1,5	-0,2
Cúcuta	1,7	2,0	0,3
Ibagué	1,6	2,5	0,9
Manizales	3,2	2,1	-1,1
Medellín	2,5	2,0	-0,5
Neiva	1,7	2,9	1,2
Pasto	2,5	2,8	0,3
Pereira	2,0	1,4	-0,6
Popayán	2,4	1,5	-0,9
Santa Marta	1,7	1,0	-0,8

Fuente: DANE.

A nivel nacional el análisis del ICCV según tipo de vivienda para 2014, evidenció que la variación del costo de construir vivienda unifamiliar (1,9%), fue mayor al multifamiliar (1,8%). Sin embargo, decrecieron en 0,7 pp y 0,9 pp, respectivamente frente al 2013.

Por ciudades, la mayor variación en unifamiliar la registró Neiva (3,0%), seguida de Pasto (2,9%), e Ibagué y Armenia (2,5%, en su orden). Mientras que, las menores fueron: Santa Marta y Barranquilla (1,0%, cada una), y Bucaramanga (0,8%). En el caso de la multifamiliar, la variación más alta se produjo en Pasto y Neiva (2,5%, en su orden), seguida de Ibagué (2,4%); y las más bajas en Santa Marta y Bucaramanga (0,9% cada una), y Barranquilla y Cali (1,3%, respectivamente) (cuadro 2.8.6.4).

Cali y Popayán, registraron en unifamiliar una variación de 1,5%; mientras que, para multifamiliar, Cali y Barranquilla variaron 1,3%, respectivamente, ubicándolas entre las de menores índices a nivel nacional. Con decrecimientos para Cali de 1,3 pp y 1,2 pp, respecto de 2013.

Cuadro 2.8.6.4. Nacional. Variación del ICCV según ciudades, por tipos de vivienda 2013-2014

Ciudades	Unifamiliar		Diferencia porcentual	Multifamiliar		Diferencia porcentual
	2013	2014		2013	2014	
Nacional	2,6	1,9	-0,7	2,7	1,8	-0,9
Armenia	2,0	2,5	0,5	2,1	2,3	0,2
Barranquilla	2,2	1,0	-1,2	2,0	1,3	-0,7
Bogotá D.C.	3,2	1,9	-1,3	3,2	1,9	-1,3
Bucaramanga	1,0	0,8	-0,2	0,8	0,9	0,1
Cali	2,9	1,5	-1,3	2,5	1,3	-1,2
Cartagena	1,8	1,2	-0,6	1,5	1,6	0,1
Cúcuta	1,7	2,0	0,3	1,5	2,0	0,4
Ibagué	1,6	2,5	0,9	1,6	2,4	0,8
Manizales	3,3	2,1	-1,2	3,1	2,0	-1,0
Medellín	2,5	2,1	-0,4	2,6	2,0	-0,6
Neiva	1,7	3,0	1,3	1,8	2,5	0,7
Pasto	2,5	2,9	0,4	2,4	2,5	0,1
Pereira	2,2	1,4	-0,7	1,8	1,4	-0,4
Popayán	2,4	1,5	-0,9	2,6	1,5	-1,1
Santa Marta	1,9	1,0	-0,8	1,6	0,9	-0,7

Fuente: DANE.

Para el periodo 2004-2014, el comportamiento del ICCV a nivel nacional presentó una trayectoria fluctuante y descendente, donde las variaciones más altas se registraron en 2004 (7,9%), 2006 (6,6%) y 2011 (6,9%); y la más baja e incluso negativa fue en 2009 (-1,1%).

Para Cali, el comportamiento del índice de costos de la construcción de vivienda siguió la misma tendencia que el nacional. Los puntos más altos se presentaron en 2004, 2006 y 2011 con variaciones de 8,3%, 6,7% y 6,2%, en su orden, y el que marcó a la baja, en 2009 (-1,0%) (gráfico 2.8.6.6).

Gráfico 2.8.6.6. Nacional-Cali. Variación del ICCV 2004-2014

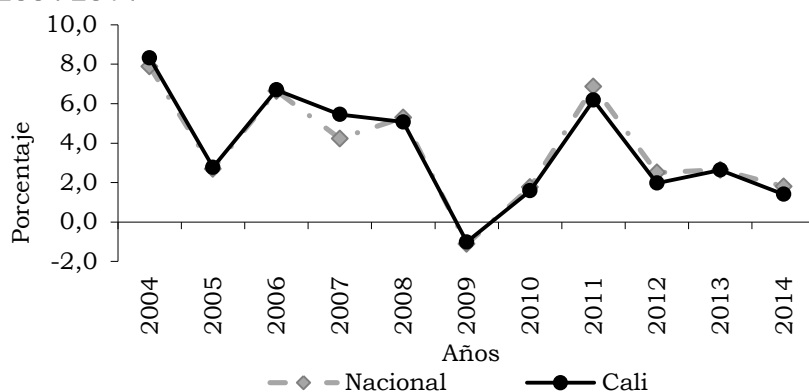

Fuente: DANE.

El ICCV por grupos de costos nacional, reveló que la mano de obra alcanzó la mayor variación (3,6%), seguido de maquinaria y equipo (1,3%) y materiales (1,0%). Así mismo, la participación más significativa se registró en mano de obra (60,5%) y materiales (36,0%). Estos grupos decrecieron en 1,2 pp y 0,8 pp, respectivamente, respecto de 2013.

De igual manera, para la ciudad de Cali la mayor variación fue en mano de obra (3,1%), maquinaria y equipo (1,5%), y materiales (0,6%). En participación, se destacaron mano de obra (68,0%) y materiales (24,9%). En cuanto a las diferencias porcentuales, los mayores descensos se presentaron en mano de obra (-1,6 pp) y materiales (-1,1 pp) (cuadro 2.8.6.5).

Cuadro 2.8.6.5. Nacional-Cali. Variación y participación del ICCV, según grupos de costos 2013-2014

Grupos	2013		2014		Diferencia porcentual
	Variación porcentual	Participación	Variación porcentual	Participación	
Total nacional	2,6	100,0	1,8	100,0	-0,8
Materiales	1,8	44,3	1,0	36,0	-0,8
Mano de obra	4,8	53,6	3,6	60,5	-1,2
Maquinaria y equipo	1,1	2,1	1,3	3,5	0,2
Total Cali	2,6	100,0	1,4	100,0	-1,2
Materiales	1,7	40,7	0,6	24,9	-1,1
Mano de obra	4,7	53,6	3,1	68,0	-1,6
Maquinaria y equipo	2,2	5,7	1,5	7,1	-0,7

Fuente: DANE.

La canasta general del ICCV comprende 19 subgrupos y 100 insumos básicos. A nivel nacional las mayores participaciones por subgrupos de costos, se observaron en oficial (29,2%), ayudante (28,2%) y, materiales para cimentación y estructuras (11,1%). Estos tres subgrupos aportaron en conjunto 68,5% al índice nacional para 2014 (cuadro 2.8.6.6).

Para la ciudad de Cali, las mayores participaciones por subgrupos se presentaron en ayudante (37,1%) y oficial (29,5%), pertenecientes al grupo de mano de obra. Del grupo de materiales se encontró materiales para instalaciones hidráulicas y sanitarias (12,3%) y materiales para carpinterías metálica (7,0%). Estos cuatro subgrupos aportaron 85,7% al total del índice local para 2014. Sin embargo, los mayores crecimientos se registraron en materiales para instalaciones hidráulicas y sanitarias (6,0%) y ayudante (3,5%); y las variaciones negativas fueron para materiales para instalaciones eléctricas y de gas (-1,5%) y materiales para pisos y enchapes (-1,2%) (cuadro 2.8.6.6).

Cuadro 2.8.6.6. Nacional-Cali. Variación y participación del ICCV, según grupos y subgrupos
2014

Grupos y subgrupos	Nacional		Cali	
	Variación	Participación	Variación	Participación
Total	1,8	100,0	1,4	100,0
1 Materiales	1,0	36,0	0,6	24,9
101 Materiales para cimentación y estructuras	0,9	11,1	-0,3	-4,9
102 Aparatos sanitarios	-0,3	-0,3	0,4	0,5
103 Materiales para instalaciones hidráulicas y sanitarias	4,1	6,7	6,0	12,3
104 Materiales para instalaciones eléctricas y de gas	0,4	1,0	-1,5	-4,3
105 Materiales para mampostería	0,9	5,5	0,8	6,1
106 Materiales para cubiertas	-0,5	-0,4	1,3	1,5
107 Materiales para pisos y enchapes	0,0	0,1	-1,2	-4,4
108 Materiales para carpinterías de madera	1,1	1,8	0,8	1,5
109 Materiales para carpinterías metálicas	2,6	4,8	2,7	7,0
110 Materiales para cerraduras, vidrios, espejos y herrajes	0,5	0,3	2,4	1,6
111 Materiales para pintura	0,2	0,3	1,7	2,6
112 Materiales para obras exteriores	1,8	0,8	1,2	0,6
113 Materiales varios	0,8	0,5	0,8	0,7
114 Instalaciones especiales	2,5	3,8	2,8	4,1
2 Mano de obra	3,6	60,5	3,1	68,0
201 Maestro general	4,8	3,1	2,2	1,5
202 Oficial	3,5	29,2	2,8	29,5
203 Ayudante	3,7	28,2	3,5	37,1
3 Maquinaria y equipo	1,3	3,5	1,5	7,1
301 Maquinaria y equipos de construcción	1,3	2,7	1,6	5,7
302 Equipo de transporte	1,2	0,8	1,1	1,4

Fuente: DANE.

Según los insumos básicos de la estructura del ICCV para la ciudad de Cali; las mayores participaciones se registraron en ayudante (37,1%), oficial (29,5%) y tubería hidráulica (7,0%). Mientras que, las participaciones negativas fueron para concretos (-9,9%), transformadores (-5,2%) y enchapes (-4,8%) (gráfico 2.8.6.7).

Gráfico 2.8.6.7. Cali. Insumos básicos del ICCV con mayor y menor participación 2014

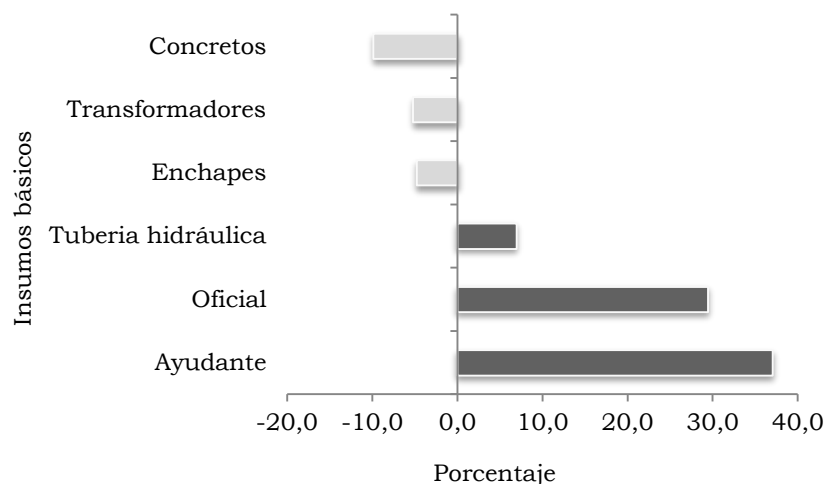

Fuente: DANE.

Licencias de construcción. Durante 2014 a nivel nacional, el área aprobada para la construcción presentó un incremento de 2,4%, al ubicarse en 25.193.934 m² aprobados; mientras que, el número de licencias de construcción llegó a 26.572, lo que representó un decrecimiento de 4,7%, respecto al 2013. El área aprobada y el número de licencias con destino a vivienda, disminuyeron en 0,5% y 4,4%, respectivamente; con proporciones 71,9% y 88,4%, respecto del nacional (cuadro 2.8.6.7).

En el departamento del Valle, el área a construir se ubicó en 1.856.048 m² para 2014, lo que significó un decrecimiento de 1,6%; en tanto que, el número de licencias registró un aumento de 1,7%. Por su parte, tanto el área como las licencias para la construcción de vivienda registraron crecimiento de 4,2% y 2,7%, respectivamente. Con un metraje promedio de 568,6 m² por licencia en 2014, y una disminución de 3,3%.

Para la capital del departamento, se registraron 1.064 licencias, que significó un descenso de 8,7%, frente a 2013. Sin embargo, el área a construir llegó a 1.128.793 m², con una variación del 26,0%. Asimismo, los metros cuadrados con destino a vivienda aumentaron en 47,1%, con 279.589 m².

Aquellos municipios que jalonaron el decrecimiento del área a construir en el Valle (30.277 m² menos) fueron Cartago (-76,4%), Tuluá (-26,6%), Palmira (-19,8%), Buga (-18,9%) y Buenaventura (-16,1%). Entre tanto, los que incentivaron el aumento en el número de licencias fue Yumbo (25,3%), seguido de Jamundí (14,6%) y Tuluá (12,0%); sin embargo, la mayor participación derivó de Palmira, Tuluá y Yumbo.

Cuadro 2.8.6.7. Nacional-Valle del Cauca-Municipios. Número de licencias aprobadas y área a construir 2013-2014

Municipios	2013				2014			
	Número de licencias		Área a construir (metros cuadrados)		Número de licencias		Área a construir (metros cuadrados)	
	Total	Vivienda	Total	Vivienda	Total	Vivienda	Total	Vivienda
Nacional ¹	27.885	24.574	24.595.571	18.207.019	26.572	23.497	25.193.934	18.107.071
Valle	3.208	2.902	1.886.325	1.320.155	3.264	2.980	1.856.048	1.375.207
Cali	1.166	994	896.143	594.075	1.064	921	1.128.793	873.664
Tuluá	577	551	157.627	118.197	646	620	115.720	94.646
Buga	370	343	97.885	54.352	384	373	79.376	71.769
Palmira	343	314	352.435	294.545	359	325	282.518	198.850
Yumbo	277	252	106.503	32.809	347	315	102.136	40.465
Jamundí	274	270	74.726	71.204	314	308	64.594	55.766
Cartago	160	146	142.262	107.623	108	97	33.625	26.614
Buenaventura	41	32	58.744	47.350	42	21	49.286	13.433

¹ Corresponde a la muestra de 88 municipios.

Fuente: DANE.

Las licencias registradas para los municipios del departamento del Valle, durante 2014 totalizaron 3.264. De estas, el 32,6% correspondieron a la capital y el restante 67,4% se distribuyó entre los municipios de Tuluá (19,8%), Buga (11,8%), Palmira (11,0%), Yumbo (10,6%), Jamundí (9,6%), Cartago (3,3%) y Buenaventura (1,3%) (gráfico 2.8.6.8).

Gráfico 2.8.6.8. Valle del Cauca. Participación del promedio de metros cuadrados, según licencias aprobadas, por municipios 2013-2014

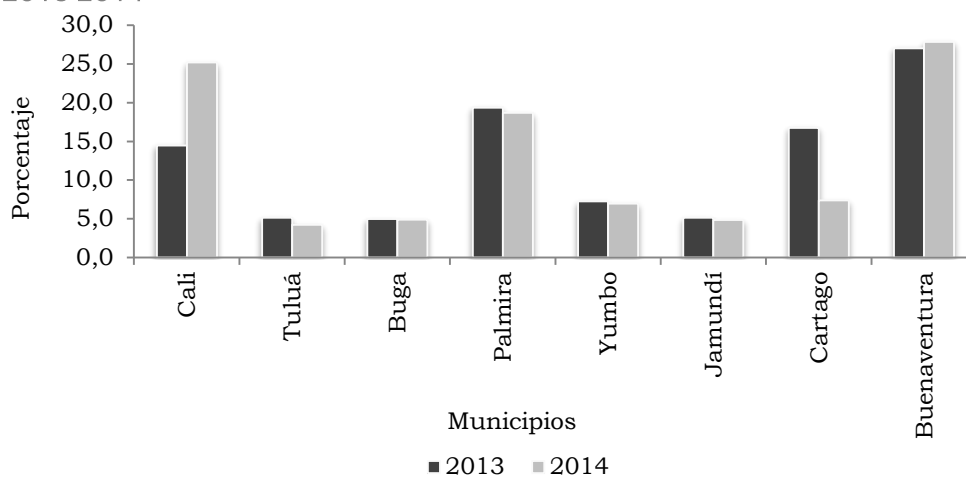

Fuente: DANE.

La participación según promedio de metros cuadrados por licencias aprobadas se evidenció para Buenaventura (27,8%), seguido de Cali (25,1%), Palmira (18,7%),

Cartago (7,4%), Yumbo (7,0%), Buga y Jamundí (4,9%, cada una) y Tuluá (4,2%). Los municipios con ascensos en las diferencias porcentuales fueron Cali (10,7 pp) y Buenaventura (0,8 pp); mientras que, Palmira, Cartago, Yumbo, Buga, Jamundí y Tuluá presentaron decrecimientos, siendo Cartago el de mayor baja, con -9,4 pp. La ciudad de Cali pasó de 769 m² en 2013 a 1.061 m² promedio por licencias aprobadas en 2014, con un incremento de 38,0%; los demás municipios registraron decrecimientos (gráfico 2.8.6.8).

El comportamiento de la actividad constructora mensual durante 2014 en Valle, mostró oscilaciones significativas. En octubre y diciembre, el área aprobada registró crecimientos de 111,4% y 101,5%, respectivamente, y decreció en enero (-65,9%), febrero (-27,4%) y junio (-53,1%). De otro lado, la tendencia de licencias fue menos amplia, con picos de crecimiento en febrero (23,9%), junio (19,5%) y octubre (26,5%); mientras que fue a la baja durante abril (-22,8%), mayo y julio (-11,1%, cada mes) y noviembre (-11,5%) (gráfico 2.8.6.9).

Gráfico 2.8.6.9. Valle del Cauca. Evolución del número de licencias y área aprobada.

2014 (mensual)

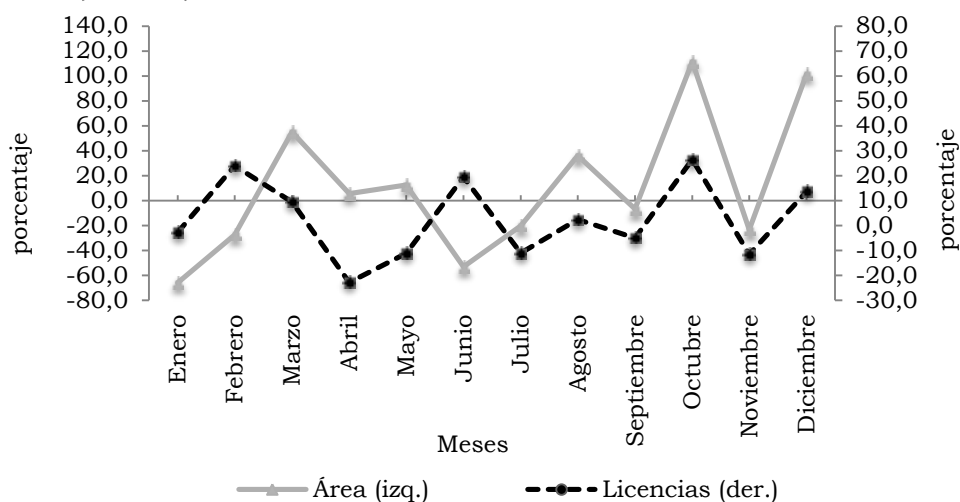

Fuente: DANE.

A nivel nacional en 2014, según tipo de vivienda se evidenció que la construcción diferente de interés social (no VIS) fue la más representativa (71,5%) frente a la VIS (28,5%). El área aprobada para no VIS aumentó 9,2%, al ubicarse en 12.946.853 m², y disminuyó para VIS (-18,8%). Del metraje destinado a apartamentos, el 69,8% fue no VIS y 30,2% VIS. Entretanto, el destinado a casas fue distribuido, 76,7% y 23,3%, respectivamente (cuadro 2.8.6.8).

Para el departamento del Valle, el comportamiento del área aprobada para vivienda se distribuyó 70,2% no VIS y 29,8% VIS. El área aprobada para no VIS aumentó 11,6%, al registrar 964.911 m² en 2014, y para VIS decreció 10,0%. Para apartamentos la

solución de vivienda matriculó 66,6% no VIS y 33,4% VIS; mientras para casas fue 75,8% y 24,2%, respectivamente.

Cuadro 2.8.6.8. Nacional-Valle del Cauca. Área aprobada destinada a VIS y no VIS por tipo de vivienda 2012-2014

Años	Total	Metros cuadrados					
		VIS			No VIS		
		Total	Casas	Apartamentos	Total	Casas	Apartamentos
Nacional							
2012	16.238.994	4.376.666	1.557.769	2.818.897	11.862.328	3.233.604	8.628.724
2013	18.207.019	6.354.550	1.982.810	4.371.740	11.852.469	3.328.508	8.523.961
2014	18.107.071	5.159.218	1.037.236	4.121.982	12.947.853	3.413.705	9.534.148
Valle							
2012	1.439.787	752.983	446.280	306.703	686.804	243.918	442.886
2013	1.320.155	455.727	352.823	102.904	864.428	456.859	407.569
2014	1.375.207	410.296	129.137	281.159	964.911	404.418	560.493

Fuente: DANE.

Por destinos, el área licenciada de Valle se concentró en viviendas con 74,1%, con un crecimiento de 4,1 pp frente a 2013; seguida por comercio con 10,6%, que descendió 2,9 pp. Para los demás destinos se registró una participación de 15,3% con una diferencia de -1,2 pp, respecto de 2013.

Gráfico 2.8.6.10. Valle del Cauca. Distribución del área licenciada por principales destinos 2013-2014

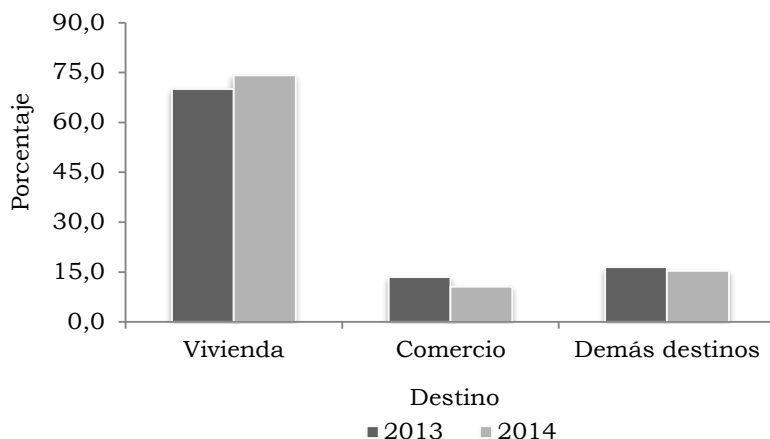

Fuente: DANE.

Para 2014, a pesar de registrar alta participación en vivienda y comercio, se encontró que los destinos más dinámicos fueron: otros (6.029,4%), hoteles (201,0%), industria (58,4%) y social (50,0%), en relación con el 2013; entretanto, los decrecimientos fueron

en administración pública (-85,3%), religioso (-81,5%), educación (-25,5%) y comercio (-23,0%). Estos últimos jalonaron el decrecimiento del área a construir en el Valle.

Cuadro 2.8.6.9. Valle del Cauca. Área licenciada y variación, según destinos
2012-2014

Destino	Metros cuadrados			
	2012	2013	2014	Variación 14/13
Total	1.884.521	1.886.325	1.856.048	-1,6
Vivienda	1.439.787	1.320.155	1.375.207	4,2
Comercio	180.176	255.096	196.385	-23,0
Educación	40.337	75.041	55.911	-25,5
Hotel	38.421	14.928	44.930	201,0
Religioso	6.754	30.885	5.724	-81,5
Hospital	28.079	32.540	35.329	8,6
Oficina	9.210	25.693	33.178	29,1
Bodega	41.017	66.776	68.675	2,8
Administración pública	8.373	44.572	6.542	-85,3
Social	89.155	6.530	9.795	50,0
Industria	3.159	14.075	22.288	58,4
Otros	53	34	2.084	*

* Variación muy alta.

Fuente: DANE.

Financiación de vivienda. Para 2014, las entidades financieras desembolsaron créditos por \$9.133.159 millones para la compra de vivienda y registraron una variación de 0,2% respecto a 2013. La banca hipotecaria fue la mayor financiadora con el 89,4% del total de créditos otorgados; seguida del Fondo Nacional del Ahorro (FNA) con 10,1% y las cajas de vivienda 0,5% (cuadro 2.8.6.10).

La banca hipotecaria registró \$4.402.893 millones en crédito para vivienda nueva, de los cuales, el 35,8% correspondió a VIS, con un crecimiento de 5,0% respecto a 2013; el restante 64,2% fue no VIS, con una variación de 4,2%. Para vivienda usada la banca otorgó \$3.766.039 millones, de los cuales, el 9,0% correspondió a VIS, que varió -3,4% frente a 2013, mientras el 91,0% refirió a no VIS, con un aumento de 1,6%.

El Fondo Nacional del Ahorro presentó un crecimiento de 6,4% representado en \$314.205 millones desembolsados para compra de vivienda nueva, de los cuales, el 61,2% correspondió a VIS y el 38,8% a no VIS. Los créditos para vivienda usada decrecieron 29,3% para un total de \$607.406 millones; distribuidos, 31,4% para VIS y 68,6% para no VIS.

Las cajas de vivienda incrementaron su crédito en 246,8% con un monto desembolsado de \$28.907 millones para vivienda nueva, de este, el 92,9% correspondió a VIS y

7,1% a no VIS. Los créditos para vivienda usada totalizaron \$13.709 millones, con un aumento de 1,5% y se distribuyó 18,9% a VIS y 81,1% a no VIS (cuadro 2.8.6.10).

Cuadro 2.8.6.10. Nacional. Valor de los créditos entregados, según entidades financieras, por tipo de solución de vivienda 2013-2014

Entidades financieras	Millones de pesos					
	Vivienda de interés social		Variación	Vivienda diferente a interés social		Variación
	2013	2014		2013	2014	
Vivienda nueva						
Nacional	1.682.413	1.793.690	6,6	2.834.520	2.952.315	4,2
Banca Hipotecaria	1.499.035	1.574.625	5,0	2.714.132	2.828.268	4,2
Cajas de vivienda	6.772	26.844	296,4	1.563	2.063	32,0
FNA	176.606	192.221	8,8	118.825	121.984	2,7
Vivienda usada						
Nacional	631.663	533.481	-15,5	3.965.411	3.853.673	-2,8
Banca Hipotecaria	352.277	340.358	-3,4	3.372.585	3.425.681	1,6
Cajas de vivienda	2.790	2.589	-7,2	10.722	11.120	3,7
FNA	276.596	190.534	-31,1	582.104	416.872	-28,4

Fuente: DANE.

Al cierre de 2014 el valor de los créditos entregados para la compra de vivienda en el Valle del Cauca totalizó \$698.830 millones y registró una variación de 0,8% frente a 2013. La vivienda nueva presentó un decrecimiento de 3,8% y la usada creció 6,5% respecto a 2013.

Los créditos entregados para la adquisición de VIS en el Valle del Cauca decreció 11,2%, al totalizar \$266.191 millones en 2014, de los cuales el 68,9% se destinó a vivienda nueva con un decrecimiento de 17,9%; mientras que el 31,1% correspondió a vivienda usada con un crecimiento de 8,6% respecto a 2013. Para la no VIS se entregaron créditos por \$432.639 millones y se distribuyó 42,3% vivienda nueva y 57,7% usada con variaciones de 16,1% y 5,8%, respectivamente.

En Cali, los créditos entregados para la compra de vivienda descendieron 4,2% y se ubicaron en \$520.542 millones. El mayor descenso fue para vivienda nueva, de -11,3%; entretanto, la vivienda usada creció 4,2%, frente a 2013.

Del monto desembolsado en 2014 para la adquisición de VIS en Cali, el 66,7% se destinó a vivienda nueva y el 33,3% a usada. Para la no VIS se entregaron créditos por \$343.126 millones; el 41,3% se destinó a vivienda nueva y el 58,7% a usada (cuadro 2.8.6.11).

Cuadro 2.8.6.11. Valle del Cauca-Cali. Valor de los créditos entregados para la compra de vivienda nueva y usada por tipo solución 2013-2014

Solución de vivienda	Millones de pesos					
	Valle del Cauca		Cali		Variación	
	2013	2014	2013	2014	Valle del Cauca	Cali
VIS	299.624	266.191	213.202	177.420	-11,2	-16,8
Nueva	223.501	183.524	160.527	118.326	-17,9	-26,3
Usada	76.123	82.667	52.675	59.094	8,6	12,2
No VIS	393.574	432.639	329.999	343.126	9,9	4,0
Nueva	157.465	182.877	132.585	141.721	16,1	6,9
Usada	236.109	249.762	197.414	201.405	5,8	2,0

Fuente: DANE.

Para el Valle del Cauca, el número de viviendas nuevas financiadas en 2014 fueron 6.833 unidades habitacionales, estas decrecieron 11,1% respecto a 2013; el 75,7% de las unidades correspondieron a VIS y el 24,3% a no VIS. El primer trimestre de 2014 fue el único periodo que presentó crecimiento de las unidades (22,7%), frente al mismo periodo de 2013; mientras que, el segundo, tercero y cuarto trimestres registraron variaciones de -19,6%, -14,7% y -23,9%, en su orden (gráfico 2.8.6.11).

Gráfico 2.8.6.11. Valle del Cauca. Número de viviendas nuevas financiadas, por tipo de solución de vivienda y variación total 2013-2014 (trimestral)

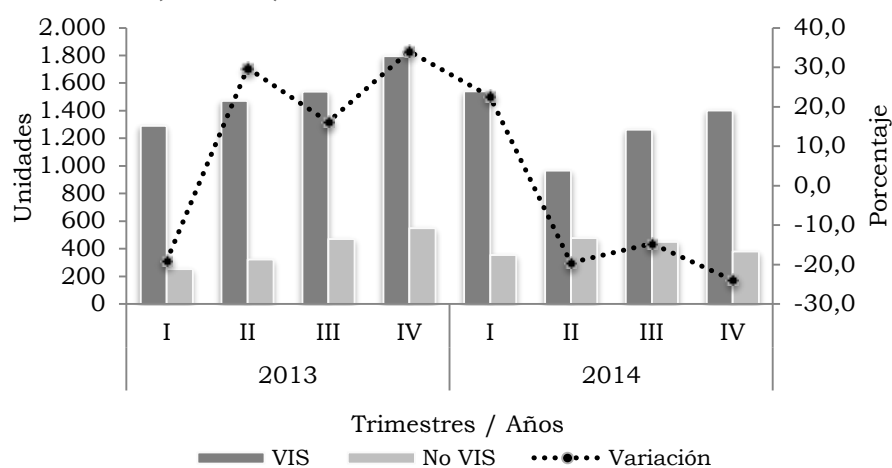

Fuente: DANE.

Las unidades habitacionales usadas financiadas en el Valle del Cauca totalizaron 4.985, de las cuales el 45,9% correspondió a VIS y el 54,1% a no VIS. Para las VIS usadas se registró un crecimiento de 1,4% y para no VIS 0,1%, frente a 2013.

La variación total de las unidades de vivienda usada mostró una trayectoria al alza entre el primer trimestre de 2013 y el primero de 2014, cuando alcanzó el mayor crecimiento

(53,9%), a partir de allí descendió hasta el tercer trimestre de ese mismo año (-21,6%), seguido de un decrecimiento en 18,2%, para el cuarto trimestre.

Gráfico 2.8.6.12. Valle del Cauca. Número de viviendas usadas financiadas, por tipo de solución de vivienda y variación total 2013-2014 (trimestral)

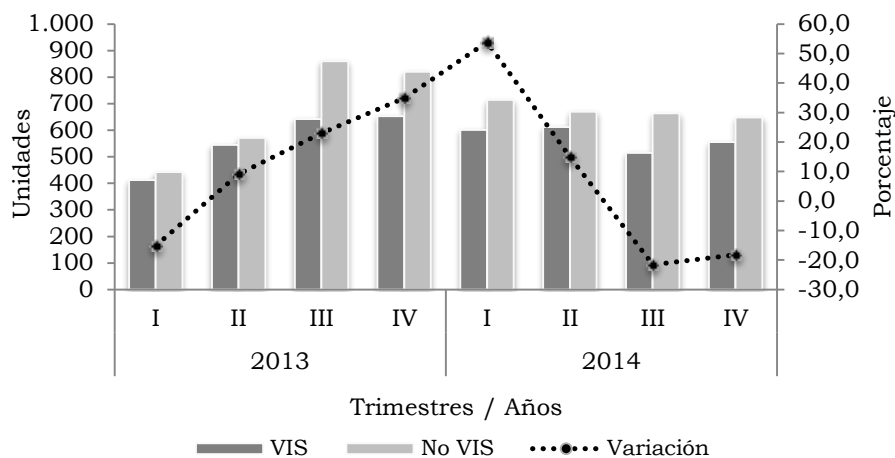

Fuente: DANE.

La financiación de vivienda nueva de interés social evidenció un comportamiento positivo respecto al 2013, con un aumento en la participación de los subsidios tanto para el Valle del Cauca (7,0 pp) como para Cali (14,6 pp). En 2014, el Valle del Cauca registró 5.170 unidades VIS, de las cuales, el 55,8% se subsidió y el 44,2% correspondió a viviendas sin subsidio. En Cali, de las 2.991 viviendas, el 49,2% fue subsidiado y, el 50,8% sin subsidio (gráfico 2.8.6.13).

Gráfico 2.8.6.13. Valle del Cauca-Cali. Distribución de viviendas nuevas de interés social con y sin subsidio 2013-2014

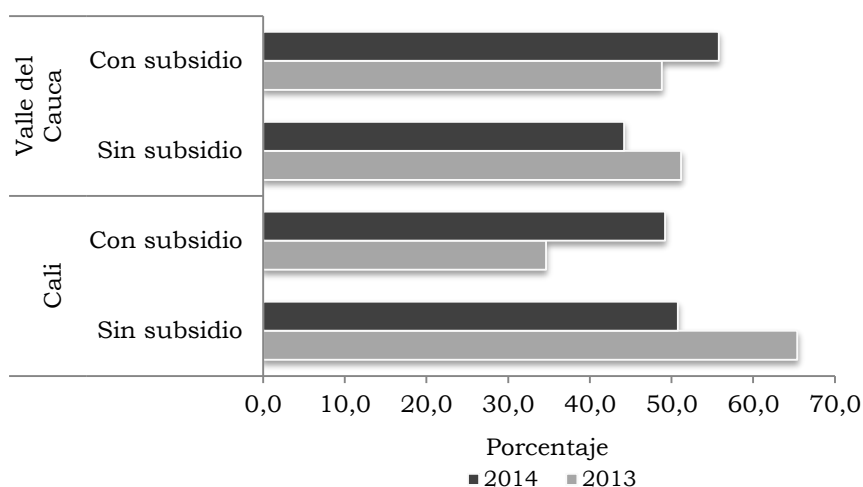

Fuente: DANE.

2.8.7. Transporte

Transporte aéreo de pasajeros y carga. Para 2014, el flujo de pasajeros que se movilizó por vía aérea a nivel nacional registró un incremento de 6,2%, para un total de 40.247.894 pasajeros. El aeropuerto internacional El Dorado Luis Carlos Galán Sarmiento de Bogotá D.C., fue el principal, con el 36,8% del total nacional.

De igual manera, Rionegro (12,3%), Cali (9,1%), Cartagena (7,2%) y Barranquilla (5,2%), tuvieron participaciones significativas; entre tanto, Ipiales, Florencia-Capitolio y Popayán presentaron las menores. Sin embargo, los mayores incrementos se registraron en Riohacha (28,2%), Villavicencio (27,9%) y Armenia (25,1%); mientras que, Ipiales registró el mayor decrecimiento (-42,2%).

Cuadro 2.8.7.1. Nacional. Transporte aéreo nacional de pasajeros 2013-2014

Aeropuertos	Pasajeros		Variación	Participación
	2013	2014		
Total	37.904.890	40.247.894	6,2	100,0
Arauca	103.064	115.449	12,0	0,3
Armenia	249.845	312.511	25,1	0,8
Barrancabermeja	207.984	211.491	1,7	0,5
Barranquilla	1.897.620	2.101.650	10,8	5,2
Bogotá D.C.	13.699.460	14.813.208	8,1	36,8
Bucaramanga	1.406.224	1.571.625	11,8	3,9
Cali	3.417.332	3.676.015	7,6	9,1
Cartagena	2.913.046	2.889.501	-0,8	7,2
Cúcuta	828.660	933.363	12,6	2,3
Florencia-Capitolio	73.631	82.056	11,4	0,2
Ipiales	6.477	3.743	-42,2	0,0
Leticia	173.718	190.895	9,9	0,5
Manizales	171.823	191.040	11,2	0,5
Medellín	935.437	952.430	1,8	2,4
Montería	707.353	789.326	11,6	2,0
Neiva	308.018	286.764	-6,9	0,7
Pasto	222.816	248.303	11,4	0,6
Pereira	992.425	1.161.229	17,0	2,9
Popayán	78.679	91.481	16,3	0,2
Quibdó	331.117	329.510	-0,5	0,8
Riohacha	102.343	131.205	28,2	0,3
Rionegro	5.031.277	4.965.248	-1,3	12,3
San Andrés	1.047.135	1.075.528	2,7	2,7
Santa Marta	1.244.045	1.200.925	-3,5	3,0
Valledupar	309.401	352.137	13,8	0,9
Villavicencio	94.469	120.853	27,9	0,3
Otros	1.351.491	1.450.408	7,3	3,6

Fuente: Unidad Administrativa Especial de la Aeronáutica Civil - DANE.

Durante 2014, el movimiento nacional de pasajeros que ingresaron por el aeropuerto Alfonso Bonilla Aragón de Cali llegó a 1.837.560 pasajeros, se incrementó 7,9% respecto a 2013. En cuanto al flujo de pasajeros que salieron se registró 1.838.455, es decir, un ascenso de 7,3% frente a 2013 (cuadro 2.8.7.3).

El movimiento aéreo internacional de pasajeros que entraron en 2014, por el aeropuerto Alfonso Bonilla de Cali creció 8,0%, los viajeros desde el exterior, totalizaron en 391.460 pasajeros, el 72,4% fueron transportados por empresas nacionales y el 27,6% por aerolíneas extranjeras. Por su parte, los que salieron hacia destinos internacionales se incrementaron en 9,0%, lo que representó 407.751 pasajeros en 2014, el 70,2% lo hizo por empresas nacionales y el 29,8% por aerolíneas extranjeras (cuadro 2.8.7.2 y gráfico 2.8.7.1).

Cuadro 2.8.7.2. Aeropuerto Cali. Movimiento nacional e internacional de pasajeros 2013-2014

Destino	2013		2014		Variación	
	Entrados	Salidos	Entrados	Salidos	Entrados	Salidos
Total Aeropuerto Cali	2.065.936	2.088.185	2.229.020	2.246.206	7,9	7,6
Nacional	1.703.379	1.713.953	1.837.560	1.838.455	7,9	7,3
Internacional	362.557	374.232	391.460	407.751	8,0	9,0

Fuente: Unidad Administrativa Especial de la Aeronáutica Civil - DANE.

La participación, según tipo de empresa reflejó un incremento de las aerolíneas extranjeras, tanto en entradas como en salidas de 0,3 pp y 1,1 pp, cada una, respecto a 2013. Mientras, las empresas nacionales disminuyeron su participación de viajeros internacionales entrados y salidos (-0,3 pp y -1,1 pp, respectivamente) (gráfico 2.8.7.1).

Gráfico 2.8.7.1. Aeropuerto de Cali. Participaciones en transporte aéreo de pasajeros internacional, entradas y salidas, por tipo de empresa 2013-2014

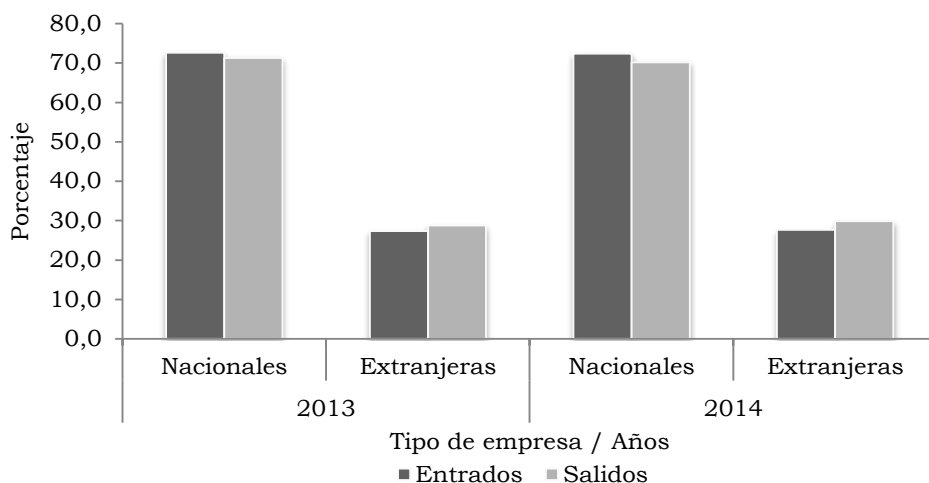

Fuente: Unidad Administrativa Especial de la Aeronáutica Civil - DANE.

El volumen de carga transportada por vía aérea a nivel nacional para 2014, presentó un incremento de 21,6% con respecto al año anterior y se ubicó en 295.798 toneladas (t). Bogotá D.C., registró el 46,4% de la actividad, asimismo, Cali (9,1%), Rionegro (9,0%) y Barranquilla (7,2%), presentaron participaciones importantes. Entre tanto, los mayores crecimientos se observaron en Popayán (200,9%) y Pasto (131,7%); y las bajas en Barrancabermeja (-52,9%), Manizales (-44,2%) y Quibdó (-43,7%) (cuadro 2.8.7.3).

Cuadro 2.8.7.3. Nacional. Transporte aéreo nacional de carga
2013-2014

Aeropuertos	Toneladas		Variación	Participación
	2013	2014		
Total	243.159	295.798	21,6	100,0
Arauca	879	1.206	37,2	0,4
Armenia	401	351	-12,5	0,1
Barrancabermeja	374	176	-52,9	0,1
Barranquilla	16.191	21.291	31,5	7,2
Bogotá D.C.	102.107	137.272	34,4	46,4
Bucaramanga	2.597	2.883	11,0	1,0
Cali	18.977	26.850	41,5	9,1
Cartagena	9.600	7.776	-19,0	2,6
Cúcuta	3.028	4.831	59,6	1,6
Florencia-Capitolio	1.177	1.717	45,8	0,6
Ipiales	0	1.524	-	0,5
Leticia	13.035	16.296	25,0	5,5
Manizales	203	114	-44,2	0,0
Medellín	1.878	1.995	6,2	0,7
Montería	1.719	1.324	-23,0	0,4
Neiva	533	412	-22,6	0,1
Pasto	1.485	3.440	131,7	1,2
Pereira	3.302	5.367	62,6	1,8
Popayán	125	375	200,9	0,1
Quibdó	573	323	-43,7	0,1
Riohacha	370	583	57,7	0,2
Rionegro	26.124	26.748	2,4	9,0
San Andrés	11.005	7.748	-29,6	2,6
Santa Marta	2.441	3.761	54,0	1,3
Valledupar	768	1.099	43,1	0,4
Villavicencio	3.025	2.673	-11,6	0,9
Otros	21.243	17.662	-16,9	6,0

- Indefinido.

Fuente: Unidad Administrativa Especial de la Aeronáutica Civil - DANE.

El movimiento aéreo de carga a nivel nacional en Cali presentó para 2014 una variación en entradas de mercancía de 44,1% alcanzó las 13.098 t y en salidas 39,1% (13.752 t) (cuadro 2.8.7.4).

El aeropuerto de Cali presentó un incremento en las entradas de mercancías desde el exterior de 11,2% al registrar 8.132 t. Por su parte, las mercancías que salieron con destinos internacionales fueron 5.241 t, aumentaron en 119,3% respecto a 2013.

Cuadro 2.8.7.4. Aeropuerto de Cali. Movimiento aéreo nacional e internacional de carga 2013-2014

Destino	Toneladas					
	2013		2014		Variación	
	Entradas	Salidas	Entradas	Salidas	Entradas	Salidas
Aeropuerto Cali	16.405	12.276	21.230	18.993	29,4	54,7
Nacional	9.091	9.886	13.098	13.752	44,1	39,1
Internacional	7.314	2.390	8.132	5.241	11,2	119,3

Fuente: Unidad Administrativa Especial de la Aeronáutica Civil - DANE.

Durante 2014, el 95,4% de la carga importada ingresó a través de aerolíneas nacionales y el 4,6% por internacionales. Mientras, el 28,3% de la carga exportada salió por medio de aerolíneas nacionales y el 71,7% por extranjeras (gráfico 2.8.7.2).

Gráfico 2.8.7.2. Aeropuerto de Cali. Participación en transporte aéreo de carga Internacional, importada y exportada, por tipo de empresa 2013-2014

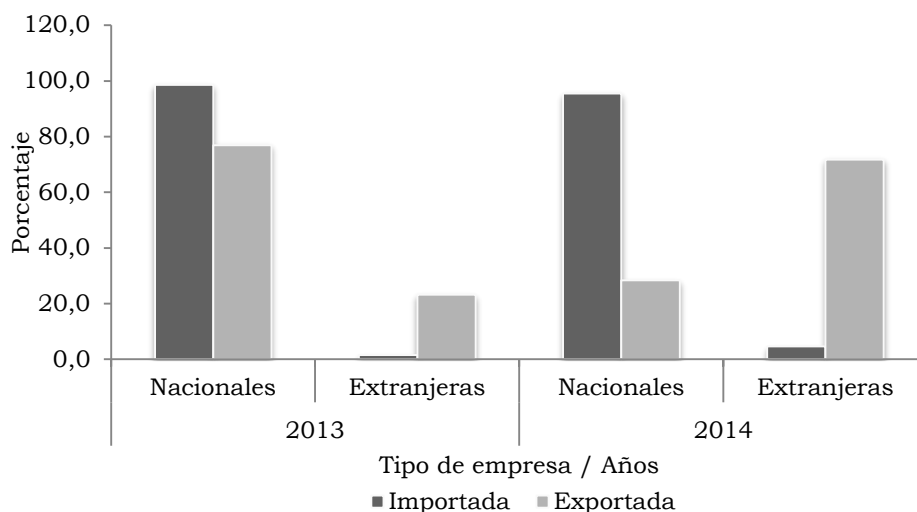

Fuente: Unidad Administrativa Especial de la Aeronáutica Civil - DANE.

2.8.8. **Industria.** Los resultados de la Muestra Trimestral Manufacturera Regional (MTMR) para 2014, evidenció que la Costa Atlántica y los Santanderes, presentaron los mayores incrementos en la producción real de 3,2% y 3,1%, cada una. En las ventas reales se destacaron el Eje Cafetero (3,9%) y los Santanderes (2,3%); y en el personal ocupado el Eje Cafetero (5,8%) y Medellín AM (0,6%). Por su parte, Bogotá D.C., presentó caídas en todas las variables, así: producción real -0,1%, las ventas reales -0,2% y el personal ocupado -1,9%.

Durante 2014, el sector fabril en la región de Cali, Yumbo, Jamundí y Palmira, registró un incremento igual en la producción real y en las ventas reales de 1,1%; mientras que, el personal ocupado decreció 0,6%, respecto al 2013.

Gráfico 2.8.8.1. Nacional. Variación acumulada de la producción real, ventas reales y personal ocupado 2014

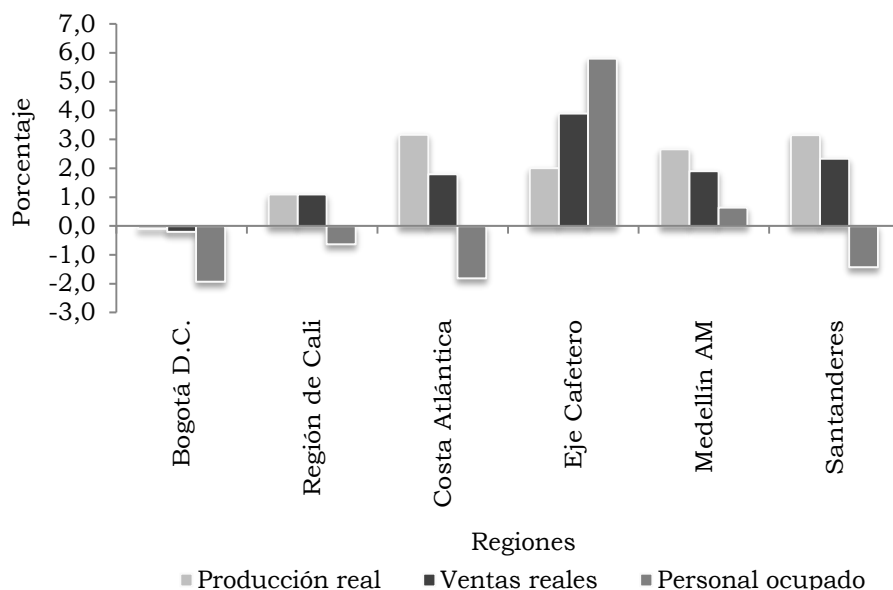

Santanderes: Bucaramanga, Girón, Piedecuesta, Floridablanca, Cúcuta, Los Patios, Villa del Rosario y Zulia; y municipios de Santander del sur y norte de Santander.
Eje Cafetero: Manizales, Villamaria, Chinchiná, Pereira, Santa Rosa de Cabal, La Virginia, Dos Quebaradas y Armenia.

Costa Atlántica: Barranquilla, Soledad, Cartagena, Malambo y Snata Marta.

Región de Cali: Cali, Yumbo, Jamundí y Palmira.

Fuente: DANE.

La evolución de la variación acumulada anual de los índices de la MTMR en el periodo 2012-2014 para la región de Cali, mostró desaceleración en la actividad industrial, a partir del primer trimestre de 2012, periodo en el cual la producción real, las ventas reales y el personal ocupado, registraron los más altos crecimientos (5,4%, 6,4% y 2,7%, respectivamente); mientras que, en el primer trimestre de 2013 se registraron los mayores decrecimientos en producción real (-1,7%) y ventas reales (-1,0%). A partir del segundo trimestre de 2013, la producción real y las ventas reales mostraron una tendencia ascendente hasta el primero de 2014, situándose en 3,4% y 3,0%, respectivamente (gráfico 2.8.8.2).

Sin embargo, en el segundo trimestre de 2014, la producción y ventas registraron variaciones de 2,0% y 1,9%, en cada caso, con tendencia a la baja hasta el final del periodo. A pesar de registrar tasas negativas, el personal ocupado tendió a recuperarse a partir del cuarto trimestre de 2013 (-3,2%) hasta el cuarto de 2014 (-0,6%).

Gráfico 2.8.8.2. Región de Cali. Variación acumulada anual de los índices de producción real, ventas reales y personal ocupado 2012-2014 (trimestral)

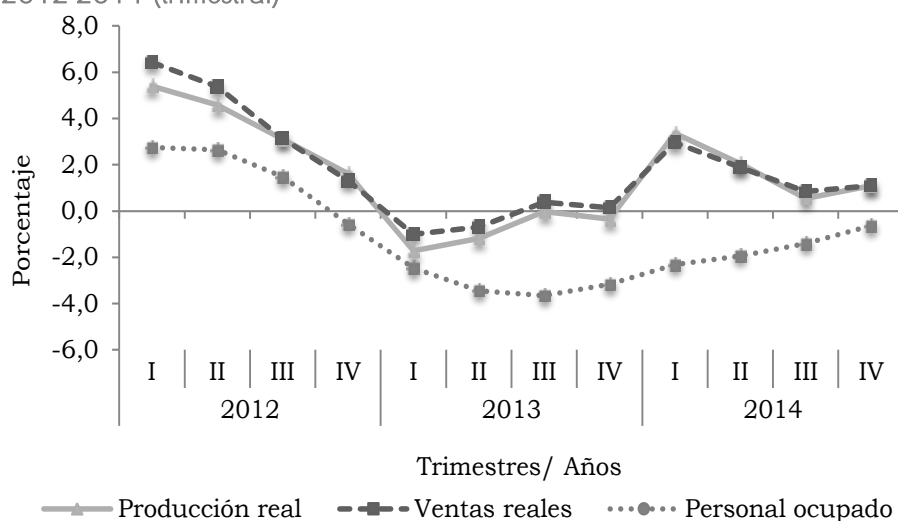

Fuente: DANE.

Para 2014, el crecimiento acumulado en el sector manufacturero por tipo de industria, evidenció, que cinco de las trece actividades en la región de Cali, presentaron incrementos en la producción, estos fueron: aparatos eléctricos (16,4%), productos de molinería y almidones (9,1%), otros químicos (5,8%), otros productos alimenticios (5,7%) y bebidas (1,6%), entre tanto, se presentaron decrecimientos en confecciones, prendas de vestir (-6,6%); jabones y detergentes, preparados para limpiar y pulir, perfumes (-3,0%) y; farmacéuticos y medicinales (-2,9%) (cuadro 2.8.8.1).

Las actividades manufactureras que reportaron marcados incrementos en las ventas reales fueron: aparatos eléctricos (10,6%), otros químicos y productos de molinería y almidones (7,4%, cada una) y otros productos alimenticios (6,7%). La actividad de mayor disminución en sus ventas fue confitería, cacao, chocolates, condimentos y alimentos lactantes (-6,0%) (cuadro 2.8.8.1).

En el personal ocupado, las mayores disminuciones se presentaron en productos de papel y cartón (-10,2%), productos de caucho y de plástico (-9,0%) y aparatos eléctricos (-0,9%). Por su parte, las actividades que registraron altos crecimientos fueron bebidas (5,3%) y, productos metalúrgicos básicos; hierro y acero (2,4%).

Cuadro 2.8.8.1. Región de Cali. Crecimiento acumulado en el valor de la producción real, ventas reales y personal ocupado, según tipo de industria 2014

Tipo de industria	Producción real	Ventas reales	Personal ocupado
Total	1,1	1,1	-0,6
Otros productos alimenticios	5,7	6,7	1,7
Productos de molinería y almidones	9,1	7,4	1,3
Confitería, cacao, chocolates, condimentos y alimentos lactantes	-0,9	-6,0	0,2
Bebidas	1,6	5,0	5,3
Confecciones, prendas de vestir	-6,6	5,3	1,4
Productos de papel y cartón	-0,4	-1,1	-10,2
Otros químicos	5,8	7,4	0,9
Farmacéuticos y medicinales	-2,9	-1,2	0,3
Jabones y detergentes, preparados para limpiar y pulir; perfumes	-3,0	-0,8	1,4
Productos de caucho y de plástico	-1,8	-2,8	-9,0
Productos metalúrgicos básicos; hierro y acero	-1,4	4,9	2,4
Aparatos eléctricos	16,4	10,6	-0,9
Otras industrias manufactureras	-0,1	-3,6	0,3

Fuente: DANE.

El comportamiento de la variación acumulada anual del personal ocupado en la industria manufacturera de la región de Cali entre 2009-2014, registró decrecimientos en 2009 (-3,3%), 2010 (-1,2%), 2012 (-0,6%), 2013 (-3,2%) y 2014 (-0,6%), solo en 2011 se presentó un crecimiento de 2,8%.

Por tipo de empleo, los mayores cambios negativos se observaron para empleados en 2013 (-3,1%), obreros 2009 (-3,8%), permanentes 2010 (-3,5%) y temporales 2013 (-8,0%); entretanto, en 2011 se registró la mayor variación positiva para empleados, obreros y temporales con 1,0%, 3,6% y 5,5%, respectivamente. Por su parte, el personal permanente registró el mayor crecimiento en 2014 (1,7%) (gráfico 2.8.8.3).

Gráfico 2.8.8.3. Región de Cali. Variación acumulada anual del personal ocupado, según tipo de empleo 2009-2014

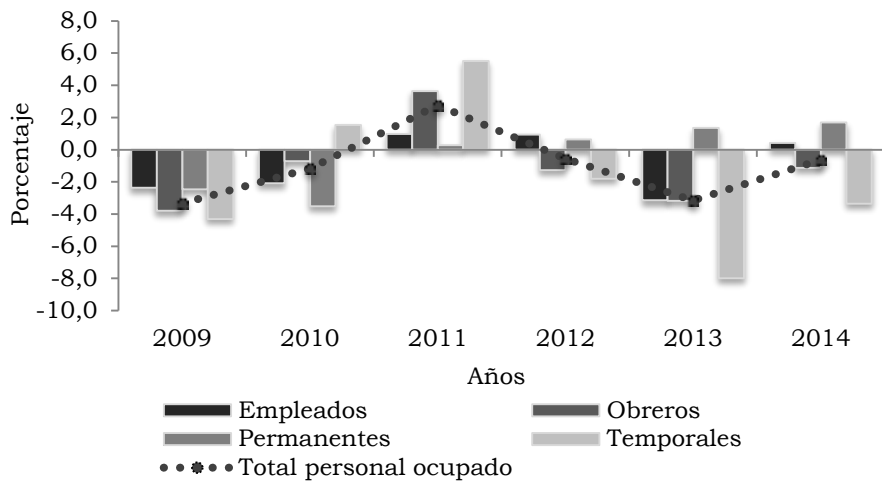

Fuente: DANE.

3. COMPOSICIÓN DE LA ECONOMÍA DEL DEPARTAMENTO DE VALLE DEL CAUCA

Julio Escobar Potes¹⁹
Banco de la República

RESUMEN

El departamento del Valle del Cauca se encuentra situado en la costa suroccidental del país, concentra la décima parte de la población colombiana, casi dos tercios residentes en el área metropolitana de su capital Cali. Es la tercera economía departamental y una de las más diversificadas por carecer en la actualidad de actividades minero-energéticas y el aprovechamiento de sus ventajas comparativas de ubicación estratégica y principal puerto del pacífico, le ha facilitado consolidar una plataforma especializada en la transformación de materia prima importada y de origen de sus suelos con marcada vocación exportadora. Asimismo, en el departamento se han conformado encadenamientos productivos desde el principal conglomerado soportado en el cultivo de la caña de azúcar, complementado con cadenas hortofrutícolas y de café en las laderas. Los tratados de libre comercio, especialmente con países de Norteamérica, motivaron inicialmente la inversión extranjera en el sector agroindustrial del departamento y siguen promoviendo un desarrollo promisorio para beneficiarse de las bondades de los nuevos mercados, como lo muestran las estadísticas recientes de comercio exterior.

Palabras claves: región suroccidente, estructura económica, economía regional.

Clasificación JEL: O11, O18, O40

3.1. INTRODUCCIÓN

El departamento del Valle del Cauca comparte el litoral Pacífico con otros tres departamentos y posee el puerto de Buenaventura, para conformar el único nodo portuario del país sobre el mismo mar, donde se movilizan los mayores volúmenes²⁰ del comercio exterior nacional, 30,5% de la carga marítima exportada, sin incluir petróleo y derivados en 2014, y el 21,2% en la importada. Igualmente, el Departamento Administrativo Nacional de Estadística (DANE) le imputa al departamento un aporte alrededor de la décima parte del PIB nacional en 2013 (9,8%), y estima una participación similar en cuanto a la población (9,6%) en 2014. Este resultado le permite al departamento alcanzar un PIB por habitante un poco superior al promedio nacional.

¹⁹ Centro Regional de Estudios Económicos Cali. E-mail: jescobpo@banrep.gov.co . Los resultados, opiniones y posibles errores en este documento son responsabilidad exclusiva del autor y no comprometen al Banco de la República ni a su Junta Directiva.

²⁰ Según cifras del DANE y la DIAN correspondientes a las toneladas métricas movilizadas por las Sociedades Portuarias Regionales en 2014.

La tradición agrícola obedece al cultivo de la caña de azúcar, en semillas, traídas en su época por el conquistador Sebastián de Belalcázar desde el caribe a su estancia, desde donde se fue cubriendo paulatinamente la vasta extensión del valle irrigado por los múltiples afluentes al principal río que le da el nombre al departamento. A mediados del siglo XX fue el cultivo de cereales y oleaginosas los que sirvieron como base de sustento a la industria de alimentos, hoy una de las más fuertes del país. En las últimas décadas se vienen retomando los cultivos de frutales, materia prima para la creciente agroindustria local inclinada al comercio exterior para beneficiarse de los diferentes tratados de libre comercio vigentes y por firmar en el país.

En cuanto a la composición del PIB departamental, el sector terciario ejerce un liderazgo desde mediados del siglo pasado, principalmente por el avance del comercio y de los servicios a las personas y a las empresas. Esta es una condición propia de las economías cuando consolidan su crecimiento y desarrollo, robustecen y separan los servicios de labores desempeñadas en las industrias y que le restan competitividad, tales como el transporte y almacenamiento de carga, movilidad de empleados, servicios internos, entre otros (Carranza & Moreno, 2013).

Hoy esa especialización medida y validada por los Indicadores de Hirschman (Rhoades, 1993, pp. 188-189) explica el fortalecimiento del sector terciario y la especialización de la actividad industrial en cadenas productivas estratégicas que sirven de base para afrontar los retos del comercio mundial, en particular, el gran mercado representado en la cuenca del pacífico, de gran dinamismo y responsable de un poco más de la mitad del PIB mundial²¹ y similar con la demanda subyacente, oportunidad irremplazable por los menores costos de movilización que representa la cercanía al mercado asiático desde el puerto de Buenaventura.

Entre las características destacadas en el departamento del Valle como impulsadoras implícitas en el desarrollo histórico y económico se encuentran: su clima, diversificado relieve y variedad en fauna y vegetación (Vásquez, 1996), los cuales han servido al fortalecimiento de la actividad agropecuaria, en forma preponderante por el cultivo de la caña de azúcar, los frutales y el café. Asimismo, su economía se distingue por la variada producción fabril, no obstante la formalización en el tiempo de las cadenas productivas derivadas de conglomerados que han especializado algunos componentes activos de su economía.

El presente escrito consta de seis secciones, incluida esta introducción, para ofrecer un compendio sobre la estructura reciente de la economía del Valle del Cauca. Se describen sucintamente sus principales actividades productivas para facilitar a los interesados una visión general y concisa de la región. En la segunda parte se describen sus antecedentes económicos; y en la tercera parte se comparte un resumen sobre los componentes del PIB regional del Valle del Cauca con una visión retrospectiva²² con

²¹ The World Bank and the APEC Región Trade and Investment, 2011.

²² En este análisis no se realizó empalme de las series del PIB por existir diferencias metodológicas.

énfasis en el comportamiento sectorial del presente siglo. En la cuarta sección se analiza la composición económica del departamento, bajo el enfoque de los tres sectores básicos y se concluye con las consideraciones finales.

3.2. ANTECEDENTES

Retomando varias fuentes bibliográficas, al departamento creado en 1910 le antecede una historia económica sustentada en actividades relacionadas con el comercio externo y el abastecimiento, dando los primeros pasos en la actividad industrial a finales del siglo XIX, promovida por empresarios criollos, y complementada luego con la llegada de inmigrantes extranjeros. La importancia económica del Valle del Cauca se fortaleció en gran medida con el traslado de la ruta comercial desde Popayán a Cali, cuando la crisis de navegación por el río Magdalena y la construcción del ferrocarril de Panamá obligaba a la culminación vial de Buenaventura, la nueva ruta comercial desde Colón, Panamá-Buenaventura-Cali. Esto contribuyó a lo que llamó Castrillón (1983) «La pérdida de hegemonía comunicacional de Popayán», trasladando a la ciudad de Cali los beneficios económicos de ubicarse dentro de esta nueva ruta comercial.

...a finales del siglo XIX, el bagazo no fue suficiente como combustible para su beneficio, lo que obligó a los trapicheros a comprar «derechos de bosques», de donde obtenían leña para los hornos. Si se tiene en cuenta que también se estaba ampliando la ganadería, se puede pensar que en esta época se consolidaron las transformaciones del paisaje vallecaucano, las que se aceleraron con el surgimiento de los modernos ingenios del siglo XX, cuyo crecimiento y consolidación llevó finalmente a que la caña se impusiera en el sector agropecuario y el azúcar en el industrial. Un buen ejemplo de esta transformación se tiene en el ingenio Manuelita (Bermúdez, 1997, p. 8-11).

Como lo menciona Bermúdez (1997), con la caña se inicia la primera etapa industrial del Valle del Cauca, desde finales del siglo XIX a comienzos del XX, sumado a empujes de empresarios locales se establecieron trilladoras de café, fábricas de jabones, de cigarrillos, molinos para cereales, cervecerías «Sarasty», gaseosas, las primeras tejedoras mecánicas «La Garantía» en 1915, ingresadas por el noruego Antonio Dishington, fábricas de materiales de construcción, de productos de cuero, de hielo, etc., orientado principalmente a suplir bienes de consumo final.

La capital del departamento centralizó el desarrollo económico de la comarca durante las primeras décadas del siglo pasado, al concentrar el comercio para el abastecimiento de los demás municipios y asimismo, las barriadas de inmigrantes, tanto nacionales como extranjeros, para dar paso a la extensión de la ciudad y consolidar su crecimiento con los primeros bancos, empresas de navegación, servicios a la expansión industrial, las primeras plantas de energía eléctrica y la conexión con el puerto de Buenaventura iniciada desde mediados del siglo XIX, pero culminada solo en 1915.

Como mencionara Ocampo (1981), con el nuevo canal de Panamá se fue desplazando gradualmente el comercio exterior colombiano hacia el puerto de Buenaventura, por su prioridad en importaciones de materia prima y conectividad vial. La construcción del muelle y las mayores facilidades portuarias impulsaron la calidad del puerto además de la instalación de nuevas bodegas y el primer acueducto de la ciudad. Así fue clasificado el muelle a primera categoría hasta entonces de tercera. La década de la postguerra permitió que Buenaventura se consolidara como el principal puerto del país, al concentrar más de la mitad de las importaciones del país y casi dos tercios de las exportaciones, además de la casi totalidad de despachos externos de café.

La ciudad de Cali, con mejor infraestructura de ciudad que Buenaventura, se benefició con la expansión del puerto y desplegó múltiples actividades del comercio exterior, lo que le permitió atraer empresas multinacionales y la instalación de industrias procedentes de otras partes del país. Las agencias aduaneras más importantes del momento localizaron sus sedes en Cali, incrementaron el comercio, la actividad financiera y diversas actividades de servicios a las empresas, dejando a la ciudad como un centro de importaciones de gran relevancia en el territorio nacional (Ocampo, 1981).

El despliegue del ferrocarril del Pacífico fue complementando el proceso del crecimiento fabril del departamento en las primeras décadas del siglo XX, la que tendría cierto grado de estancamiento durante la segunda guerra mundial, frente a la escasez de bienes de consumo para los hogares que en su mayoría eran importados y ampliamente demandados por la pujante sociedad vallecaucana, así como para el resto del país que aprovechaba la interconexión ferroviaria hasta el Eje Cafetero y junto al Ferrocarril de Caldas conformaron desde 1930 la red de ferrocarriles más importante del país.

También progresó rápidamente la red de carreteras en el Valle del Cauca desde finales de la década de 1910. Esta situación fue fundamental para que una pujante clase empresarial sentara las bases en la constitución de un emporio industrial complementario a las diversas multinacionales que fueron llegando poco a poco a la región durante y después de la guerra.

Este andamiaje de industrialización fue apoyado con la comercialización hacia departamentos vecinos con el desarrollo férreo en la primera mitad del siglo XX. Posterior a la segunda guerra mundial, se dio la que podría ser la segunda etapa de expansión industrial del Valle del Cauca con la llegada de variadas multinacionales. Una tercera etapa coincide con la apertura económica en la última década del siglo XX, cuando se reacomoda y se especializa la industria local, se cierran y se trasladan empresas y en la actualidad se hablaría de una cuarta etapa de la industria local.

En síntesis, la historia económica del Valle del Cauca se encuentra estrechamente vinculada a un par de procesos de alta importancia; el primero es la apertura del canal de Panamá y sus implicaciones para el amplio desarrollo del puerto de Buenaventura, aunada al de la industria azucarera que alcanza a cobijar el valle geográfico del

departamento del Cauca. Estos dos hechos acontecieron en la primera mitad del siglo XX, y fueron generadores de la dinámica sectorial y el encadenamiento de los actuales conglomerados.

En esencia, la agroindustria fue desde siglos anteriores, lo que es en la actualidad y seguirá siendo un eje transformador del desarrollo económico del departamento y sus vecindades, ya sea desde la actividad cafetera, azucarera y hortofrutícola con las derivaciones e interconexiones con otras actividades enfocadas en suplir una creciente demanda por los derivados de las mismas.

3.3. EVOLUCIÓN DEL PRODUCTO INTERNO BRUTO DEL VALLE DEL CAUCA

El periodo 1960-2013 ha sido variado en términos del crecimiento del PIB del Valle del Cauca, por cuanto su avance promedio ha permanecido por debajo del PIB nacional. Solamente en el quinquenio entre 1976-1980 logró el Valle del Cauca superar su crecimiento promedio al del PIB nacional, hecho destacado solo por el amplio crecimiento en el departamento, observado en el año 1980, al duplicar prácticamente el promedio nacional, como uno de los años pico que ha tenido la economía departamental a lo largo del periodo y que caracterizan la mayor volatilidad frente al promedio nacional.

Desde 1960, el Valle del Cauca ha registrado una pérdida gradual de participación en el PIB nacional, luego de alcanzar un aporte promedio de 12,6%, en los años sesenta, a 9,4% en lo corrido de la segunda década del siglo XXI. El menor aporte del PIB del Valle del Cauca al total nacional es la suma de una serie de circunstancias atenuantes con la realidad del país, por la transformación surgida en otros departamentos y regiones, cuando han alcanzado preponderancia especial con el auge de otras actividades, principalmente con la explotación minera.

Esto hace que exista algún tipo de convergencia en el crecimiento promedio de los departamentos, por cuanto el Valle del Cauca junto a Antioquia y Bogotá habían constituido el conocido «triángulo dorado» en la concentración de la actividad económica del país.

La convergencia en el crecimiento económico de las regiones o países se refiere a que en promedio, regiones con menor nivel de desempeño económico tienden a crecer más rápido que las de mayor desarrollo. En 2005, Gómez identificó un proceso de convergencia regional en Colombia con distribuciones empíricas entre los años sesenta, y para los años setenta y ochenta encontró formación de clubes de convergencia con tendencia a la polarización, sin embargo podría hoy postularse pero con los datos recientes al 2013 se podría dar por revertida esta tendencia y retornar a la convergencia en crecimiento departamental en Colombia.

Cabe señalar que el Valle del Cauca también ha sido el segundo lugar más atractivo para establecer su residencia por parte de los colombianos, después de Bogotá (Martínez & Rincón, 1997). Ciertamente, más de una décima parte de los migrantes internos (10,6%), cerca de un millón de personas estimadas al 2003, se han asentado en el departamento y la gran mayoría en su capital, Cali.

Esta medición es parcial en cuanto a otra cantidad muy similar de personas que han salido del Valle del Cauca hacia el exterior u otros departamentos, lo cual deja al departamento con una tasa de crecimiento intercensal de 1,67% anual, entre 2005 y 1973, de las más bajas del país. Es por eso que la migración interna en Colombia se mantiene como fenómeno creciente e importante, donde uno de cada cinco colombianos vive en un departamento diferente al de su nacimiento. El distrito capital de Bogotá había cobijado un poco menos de un tercio (31,2%) de un estimativo de ocho millones y medio de inmigrantes internos en 2003 y se esperaría que dichas proporciones sean similares a las de 2014.

Por su parte, el departamento del Valle del Cauca contaría hoy con al menos una cuarta parte más de su población actual, de no ser por la emigración de vallecaucanos al exterior, los cuales hoy se reflejan en las estadísticas de remesas de trabajadores en el exterior que son recibidas por sus familias. Del total girado al país en el año 2014, el departamento recibió el 30%. Esta relación es consistente para los departamentos que le siguen al Valle sobre el volumen total de inmigrantes que de paso reciben remesas, Risaralda (6,3%) y Antioquia (6,2%).

La reducción en la participación en el PIB nacional para el Valle del Cauca se acompaña de una menor dinámica en su actividad económica para el periodo 1961-2013. Esta situación puede atribuirse a cambios en la estructura sectorial del PIB, donde algunos sectores se han desarrollado con mayor prominencia posterior a la apertura económica de finales del siglo pasado, además de reflejar la ausencia de un plan de desarrollo integral de largo plazo para el departamento que potencialice sus ventajas comparativas.

Si bien la pérdida de participación ha sido un hecho común para los departamentos de mayor tamaño económico, el Valle del Cauca ha sido el de mayor pérdida en su aporte al PIB nacional entre todos los departamentos para el periodo 1960-2013. Esta situación ha estado acompañada por los problemas que han aquejado la región en las últimas décadas, como ha sido la inseguridad inherente al problema del narcotráfico, así como los altos niveles de inestabilidad política y sus efectos sobre las finanzas públicas, que en conjunto han generado desmejoras en las interrelaciones con el aparato productivo del departamento.

Por otro lado, se hace evidente que la economía del Valle del Cauca ha mostrado mejor ritmo de crecimiento económico después del 2010, al subir su promedio de crecimiento económico de 3,6% para el periodo 2001 y 2010, y haber sido la de menor avance

entre los departamentos grandes en aportes, a un promedio de 4,3% entre 2011 y 2013 (tabla 3.3.1).

Ese cambio en la tendencia denota el reacomodamiento de la actividad económica tanto por el aumento en el aporte de las finanzas públicas con mejor eficiencia en la ejecución de los presupuestos y avance en el impacto sobre el desarrollo del departamento, como por los efectos de ajustes en la dirección y planificación del sector empresarial vallecaucano.

En ese sentido, se ha comenzado a observar incremento real en la participación del departamento en la agenda de las inversiones en infraestructura pública desde el gobierno central, con evidentes obras en los municipios que concentran la actividad industrial, comercial y de servicios, lo que ha atraído amplias inversiones tanto extranjeras como nacionales para recuperar parte del liderazgo perdido en décadas anteriores.

Tabla 3.3.1. Valle del Cauca. Crecimiento del Producto Interno Bruto y participación sobre el PIB nacional 1961-2013

Período	Tasa de crecimiento promedio (%)		Participación en el PIB nacional (%)
	Total Nacional	Valle del Cauca	
1961-1970	5,3	5,4	12,5
1971-1975	6,2	5,0	12,2
1976-1980	6,7	7,1	13,1
1971-1980	6,5	6,1	12,6
1981-1990	3,4	2,7	11,8
1991-2000	2,7	2,5	11,9
2001-2013	4,1	3,7	10,4
2001	1,7	1,2	10,9
2002	2,5	3,0	10,9
2003	3,9	3,4	10,7
2004	5,3	4,8	10,5
2005	4,7	2,1	10,2
2006	6,7	8,9	10,3
2007	6,9	8,2	10,4
2008	3,5	2,2	10,0
2009	1,7	0,7	10,2
2010	4,0	1,6	9,8
2011	6,6	4,5	9,3
2012	4,0	3,8	9,3
2013	4,7	4,6	9,3

Fuente: Inandes (1960-1975), CEGA (1975-1980), DANE (1980-2013). Cálculos Centro Regional de Estudios Económicos, Cali. Banco de la República.

Por otro lado, la concentración de la actividad económica es un fenómeno que afecta la contabilidad de las regiones, por cuanto las instalaciones productivas de grandes empresas manufactureras, de servicios o cadenas comerciales se encuentran ubicadas en los departamentos más poblados donde ejercen gran influencia económica.

Las áreas administrativas de las grandes superficies se localizan en la capital de la República donde reciben y se contabilizan los valores de las ventas de todo el país en las cuentas del sistema financiero atribuidas a la capital, y donde además se concentran los altos costos salariales del nivel directivo, que como insumo del valor bruto de la producción en el PIB obliga contabilizarlos e imputarlos como aporte al valor agregado de la capital de la República.

En efecto, el PIB de Bogotá es el que más ha crecido y no ha perdido durante las últimas cinco décadas participación su en el consolidado nacional. Por el contrario, pasó de representar en la década de los sesenta el 17,9% del PIB total nacional a 26,4% en la primera década del siglo XXI.

Finalmente, las cifras disponibles del PIB departamental, desde los años 2010 al 2013, señalan el descenso en la participación del PIB del Valle del Cauca, pero se explica más por el boom minero-energético vivido en años anteriores y que ha impulsado mayor participación de los departamentos donde se ubican las explotaciones de petróleo, gas y carbón. A esto se adicionan los efectos rezagados de la baja competitividad presentada en el departamento durante las últimas décadas, que como se mencionó anteriormente, por la visión equivocada de las administraciones públicas y sus decisiones, algunas veces erradas, otras retrasadas, que incidieron negativamente sobre el desempeño de la actividad económica local, al entorpecer la inversión pública y la infraestructura frente a otros departamentos del país (Collazos, 2012).

3.4. COMPOSICIÓN DE LA ECONOMÍA DEL VALLE DEL CAUCA

De acuerdo con los antecedentes económicos del departamento mencionados anteriormente, la actividad agropecuaria en el sector primario fue la impulsadora de su aparato productivo desde épocas coloniales y posteriormente, permitió el surgimiento de la industria azucarera con los diferentes encadenamientos y conformación de los conglomerados. Sin embargo, como se citaba previamente, la cercanía al único puerto facilitó el desarrollo de actividades relacionadas con el comercio externo e interno y la actividad manufacturera, obligaron a crecer el sector terciario complementado con los servicios conexos a prestar al aparato productivo y sus interrelacionados.

Los tres sectores en que se divide el indicador líder de una economía (PIB) han presentado cambios en su composición para la economía colombiana y de otros países, cambios a los cuales no ha sido ajeno el PIB del Valle del Cauca. Los cambios han sido significativos en la participación del sector primario, por cuanto el departamento a pesar

de tener un sector agropecuario sólido con amplias extensiones de cultivos de caña de azúcar en el valle geográfico; y de café, frutales, hortalizas y legumbres en la parte de la ladera principalmente carece de una actividad minero-energética o metálica sólida que le permita incursionar como lo han hecho otros departamentos en el país en los últimos años.

Gráfico 3.4.1. Valle del Cauca. Participación del sector primario, secundario y terciario en el PIB

1961-2013

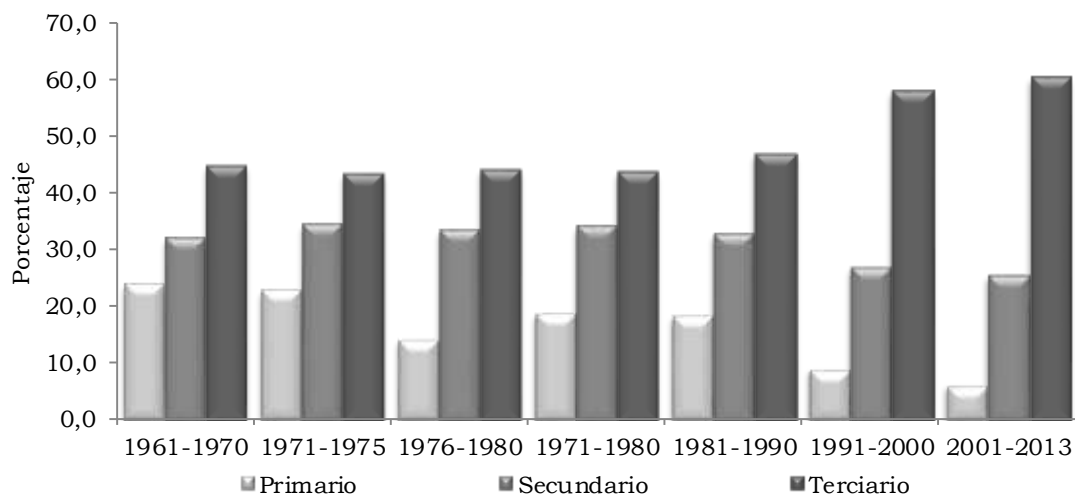

Fuente: Inandes (1960-1975), CEGA (1975-1980), DANE (1980-2010). Cálculos Centro Regional de Estudios Económicos, Cali. Banco de la República.

Por lo anteriormente expuesto, el departamento del Valle del Cauca ha tenido que diversificarse en los otros sectores hasta convertirse principalmente en abastecedor de la demanda por bienes de consumo final de los hogares de menor duración. Es así como los cambios a nivel sectorial han transformado la composición de actividades fabriles ubicadas en el sector secundario y las complementarias del sector terciario, como se visualiza en el gráfico 3.4.1.

3.4.1. Sector primario. En el sector primario, salvo por las actividades agrícolas, las pecuarias, piscícolas, silvicultura y minería del Valle han presentado disminución significativa en su aporte al PIB departamental en el último medio siglo desde que se tiene estadísticas formales para este indicador. Efectivamente, el 23,6% era la participación promedio en los años sesenta del sector primario en el PIB del Valle del Cauca, mientras que entre los años 2001 y 2013 del presente siglo dicha participación se ha reducido a tan solo el 6,1% de la economía local (gráfico 3.4.1.1).

La caída en representatividad del sector primario del Valle del Cauca se debe al debilitamiento de varias de sus actividades: la actividad pesquera creció durante los sesenta al 7,9% anual y en lo corrido del presente siglo solo lo ha hecho al 0,2% a pesar de contar con una extensa zona costera en el mar Pacífico, así como con cantidad de fuentes hídricas y hoy debe importar para surtir el mercado local. Igualmente, ha sido

la disminución en la explotación de carbón donde la silvicultura pasó de un crecimiento en el mismo periodo de 9,6% a 4,2% en este siglo XXI. Similarmente, la actividad pecuaria redujo a la mitad su crecimiento promedio entre las décadas anteriores, pero por el repunte en crecimiento y aporte al PIB pecuario nacional durante la segunda mitad de la década.

Gráfico 3.4.1.1. Valle del Cauca. Distribución del PIB por ramas de actividad Sector primario 2000-2013

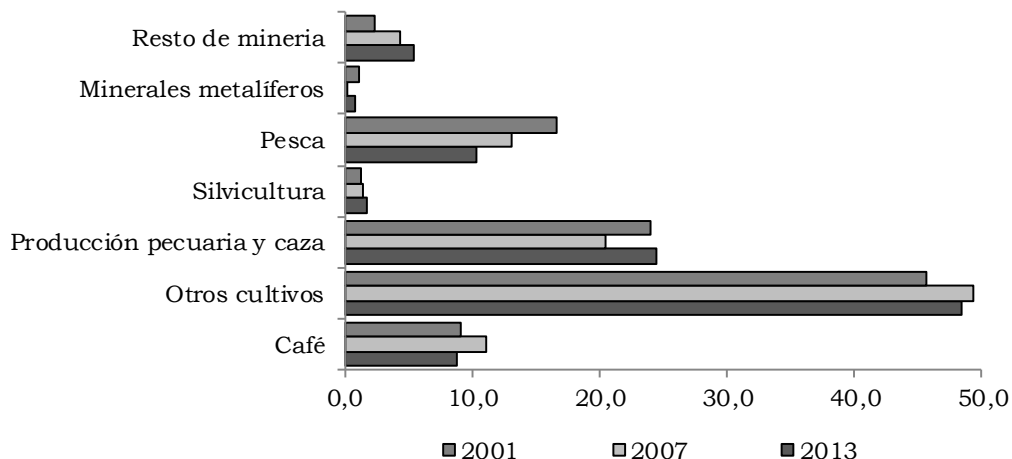

Fuente: DANE - Cuentas Nacionales Departamentales. Cálculos Centro Regional de Estudios Económicos, Cali. Banco de la República.

3.4.2. Sector secundario. La industria, la construcción, la generación y captación de electricidad, gas y agua son los componentes del sector secundario, actividades que si bien han perdido participación en las últimas cinco décadas dentro del PIB en el Valle del Cauca, no necesariamente se debe a la pérdida de dinámica en su crecimiento. En el caso de la industria, la desintegración vertical fue una tendencia mundial que aplicaron la casi totalidad de las empresas manufactureras, consistente en lo que se llamó la «terciarización» o separación de actividades diferentes de la función fabril de cada empresa. Estas actividades, desde el servicio de cafetería, transporte de empleados y de materias primas así como la comercialización y despacho de las mercancías, aunadas a otra cantidad significativa de funciones, dieron lugar a la creación de múltiples empresas de servicios que se catalogaron dentro del sector terciario y vigorizaron otras existentes. Este fenómeno fue muy conocido en el Valle del Cauca y recogió gradualmente el incremento en la participación del valor agregado de servicios prestados a las empresas en las cuentas nacionales y departamentales.

Por su parte, la participación promedio de la industria en el PIB del Valle del Cauca pasó de 17,9% en los años sesenta a 16,6% en lo corrido del siglo XXI, una reducción baja que no involucra el traslado de plantas industriales del departamento al norte del Cauca para beneficiarse de la ley Páez, como tampoco los servicios incluidos en los años sesenta en procesos industriales que hoy hacen parte del sector terciario, por lo

que probablemente dejaría a la industria sin pérdida de participación en el PIB del Valle del Cauca, o incluso con mayor aporte al valor agregado si se pudieran reconstruir las series antiguas.

Gráfico 3.4.2.1. Valle del Cauca. Distribución del PIB por ramas de actividad. Sector secundario 1960-2013

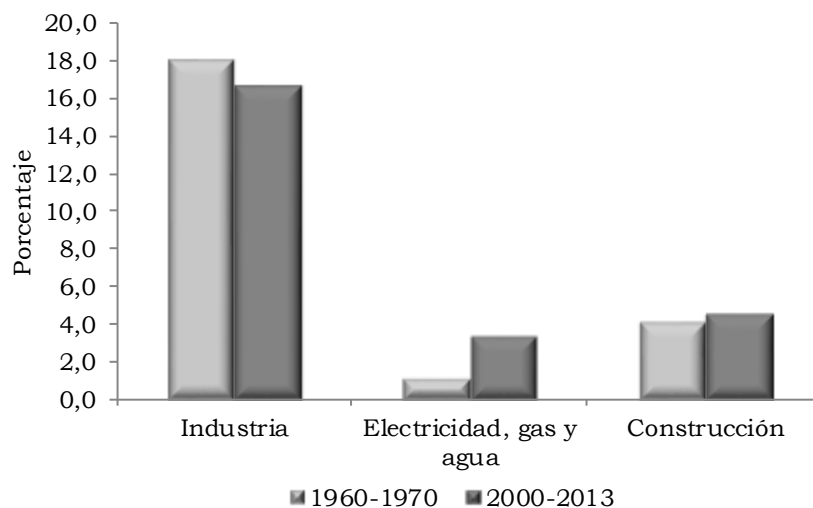

Fuente: Inandes y DANE. Cálculos Banco de la República.

Finalmente, las actividades de la construcción y el suministro de energía, gas y agua han incrementado su aporte al PIB del Valle del Cauca como componentes del sector secundario, por ser actividades inherentes al crecimiento poblacional y económico, que comparten la misma dinámica de largo plazo del PIB. En efecto, (Moreno et al., 2013) demuestran el importante grado de concentración del Valle del Cauca en la rama de alimentos y bebidas, actividades inmobiliarias y de alquiler de vivienda, como referentes para fortalecer su competitividad con un oportuno seguimiento y evaluación que permita revelar cambios en su composición.

3.4.3. Sector terciario. Es el sector de más actividades en el PIB y gran parte de su desempeño se debe a las interconexiones con los otros dos sectores. En esencia, cuando crece el sector primario y secundario, los componentes principales del terciario, como son el comercio y los servicios, crecen un poco más, se multiplican más, tienen mayor velocidad las transacciones sociales al expandirse la demanda de todo tipo de servicios de las empresas, de la sociedad y sus interrelaciones.

Las razones expuestas anteriormente se evidencian, con el comportamiento del sector terciario en el Valle del Cauca, cuando ha evolucionado progresivamente al pasar de un aporte promedio de 44,6% al PIB departamental en el periodo 1961-1970 a 60,1% entre 2001 y 2013. Al interior del sector terciario se han dado reacomodos en especializaciones, al punto que el comercio pasó de representar una quinta parte del PIB de los años sesenta a una sexta en los últimos años, dejando que otras actividades como

servicios a las empresas y otras relacionadas incrementen sustancialmente su participación en la contabilidad nacional y departamental.

Es entonces en el sector terciario donde se localizan los espacios potenciales para que el Valle del Cauca pueda aumentar su competitividad, como por ejemplo en el turismo, al complementar la infraestructura natural (clima, ubicación, geografía, etc.) y la física (hoteles, vías, puertos, aeropuertos, ferias, etc.) con macro proyectos que atraigan un multitudinario mercado turístico internacional. Adicionalmente, este sector complementario de las actividades industriales y agropecuarias facilita su ensanche y posibilitan el fortalecimiento en los respectivos sectores primario y secundario.

3.5. PRINCIPALES RESULTADOS ECONÓMICOS DURANTE 2014

La actividad económica del Valle del Cauca en el año 2014 presentó sustanciales mejoras en los sectores primario, secundario y terciario, con avances importantes en la producción y las ventas de los bienes y servicios en las principales actividades de la región. En cultivos de caña, el alza anual de la cosecha fue de 12,6%, igual se observó en la productividad del café y los frutales. En el segundo sector, a pesar de la desaceleración económica mundial, en la producción industrial, crecieron los despachos a los mercados internos y externos. En el último sector, las ventas en el comercio de bienes y servicios fueron auspiciadas con los aumentos en las remesas de trabajadores del exterior, en el empleo y en el crédito de consumo de los hogares.

En concordancia con lo anterior, las expectativas de los hogares caleños frente a la actividad económica registraron un robusto avance en el balance y completó tres años consecutivos de aceleración en el 2014, señal medida por el Índice de Confianza al Consumidor (ICC) de Fedesarrollo. Las ventas de vehículos crecieron en el año 11,4%, lo cual significó el ingreso de algo más de 33.000 vehículos nuevos al departamento, a pesar del alza del dólar al final de año y fueron respaldadas por el auge en el crédito de consumo.

En el sector de la construcción, los indicadores señalaron mayores ventas anuales de viviendas nuevas (28,8%), crecimiento en los despachos de cemento gris (10,8%), materiales de construcción, y a pesar de la caída en el área aprobada para construir en los primeros trimestres, el incremento en el último fue de 60,0%, luego de entrada en vigencia del POT, cuya demora hizo postergar muchos planes de expansión en el sector.

El Valle superó los resultados económicos de varios indicadores fundamentales de los demás departamentos y regiones del país y dio muestras evidentes de crecer frente al resto de economías en países emergentes, que mantienen un panorama poco despejado para los próximos periodos.

El mejor desempeño económico en el Valle del Cauca durante 2014 dio como resultado mejoras en mercado laboral a lo largo de todos los trimestres de 2014. Las estadísticas del DANE así lo confirmaron con los 46.028 nuevos empleos generados en el departamento durante el año, que incluyeron 19.000 personas que ingresaron a la fuerza laboral (PEA) entre egresados de los diferentes niveles de educación y otros, además de enganchar a 26.728 personas que se encontraban desocupadas el año anterior. En ese sentido, los incrementos en el número de trabajadores asalariados explican el alza en la tasa de ocupación y la reducción en la tasa de desocupación del departamento, junto con el avance en la calidad del empleo, verificado en los reportes de las Cajas de Compensación del Valle del Cauca con el creciente número de afiliados, indicador evidente de mejores empleos y directamente relacionado con un desempeño económico significativo.

3.6. CONSIDERACIONES FINALES

El departamento del Valle del Cauca destella en los privilegios brindados por la naturaleza a su territorio, especialmente en la dotación geográfica, que le brinda la oportunidad de explorar y aprovechar las potencialidades dentro del ámbito económico y por ende en lo social. Estas ventajas comparativas por ubicación estratégica en el litoral pacífico y la calidad de sus tierras siguen siendo la base para robustecer y retomar las posiciones de liderazgo extraviadas en varias décadas atrás.

El nuevo escenario mundial con mercados más competitivos y abiertos a múltiples posibilidades, son los desafíos que enfrentan la clase dirigente del Valle del Cauca para conducir las riendas y reposicionar al departamento en escalas de competitividad, crecimiento y desarrollo económico sostenible y sustentable. Este último ha sido el otorgado por la naturaleza que deberá fundamentarse en políticas claras de planificación para un desarrollo coherente en lo social y económico, además de un plan que aproveche en forma óptima todas las oportunidades disponibles de la región para integrarla con la dinámica empresarial.

La agroindustria es un renglón de gran potencialidad para el departamento del Valle del Cauca dada su histórica vocación agropecuaria combinada con la industria y liderada hoy por los servicios, sin mayor dependencia del sector minero. Asimismo, los encadenamientos de los variados conglomerados productivos obligan a planificar e implementar estrategias conducentes a crear una base exportable de frutas y sus derivados.

Finalmente, los servicios sociales y las empresas en el sector terciario componen los espacios para potencializar la competitividad del Valle del Cauca, dada su cobertura poblacional y beneficios de ubicación, clima, geografía sumados a una infraestructura física compuesta, entre otros, por la amplia oferta hotelera, desarrollo vial, aeropuertos internacionales con capacidad de expansión, ciudades intermedias con gran calidad de

vida, etc. Lo anterior complementado con la infraestructura natural sirve para desarrollar el sector turístico con macro proyectos.

REFERENCIAS BIBLIOGRÁFICAS

Almario, O. (1996). *Nuevas subregiones políticas y culturales en el occidente de Colombia. Historia del gran Cauca*. Cali: Universidad del Valle. Instituto de estudios del Pacífico.

Arroyo, J. H. (2006, abril). *Historia de las prácticas empresariales en el Valle del Cauca. Cali 1900-1940*. Cali: Universidad del Valle. Programa editorial.

APEC. (2011). The World Bank and the APEC Region Trade and Investment.

Banco de la República. *Boletín Económico Regional*. Varios trimestres 2012-2014

Bermúdez Escobar, I. C. (1997). *La caña de azúcar en el Valle del Cauca. Una Historia de su desarrollo industrial*. Biblioteca virtual Luis Ángel Arango. Credencial historia núm. 92. 8-11.

Bonet, J. (1999). *El crecimiento regional en Colombia, (1980-1996). Una aproximación con el método Shift - Share*. Documentos de Trabajo Sobre Economía Regional, núm. 10. Banco de la República, sucursal Cartagena.

Cámara de Comercio de Cali. (2007). *Valle del Cauca: Excelente inversión*. Información disponible en CD.

Carranza, J.E, y Moreno, S. (2013). *Tamaño y estructura vertical de la cadena de producción industrial colombiana desde 1990*. Borradores de Economía, Núm. 751. Cali: Banco de la República.

CEGA. (2006). *Sistema simplificado de cuentas departamentales de Colombia Volumen 1*. Bogotá.

CEPAL. (2002, diciembre). *El conglomerado del azúcar del Valle del Cauca, Colombia Centro Nacional de Productividad (CNP)*. Santiago de Chile.

—. (2013). *Escalafón de competitividad de los departamentos en Colombia 2012-2013*. Estudios y perspectivas. Oficina de la Cepal en Bogotá. Abril 2014.

Cerón, B. (2005). *Evolución socioambiental y del espacio geográfico en el Valle del Patía*. El caso de Taminango, Pasto.

Colmenares, G. (1997). *Historia económica y social de Colombia – II: Popayán, una sociedad esclavista 1680-1800*. TM Editores.

Collazos, J., Borrero, S. (2006). *Las sociedades portuarias regionales en el comercio exterior colombiano: Una reseña sobre la importancia del Puerto de Buenaventura. 1990-2004*. En: Ensayos Sobre Economía Regional, Cali. Banco de la República.

—. (2012). *Finanzas públicas de Cali: Evolución, caracterización y diagnóstico*. En: *Revista Estudios Gerenciales*. Documento próximo a publicar. Universidad Icesi.

Departamento Administrativo Nacional de Estadística (DANE). *Cuentas departamentales de Colombia 2000-2010*. Bogotá, D.C.

—. (2010). *Cuentas departamentales – Base 2005: Resultados y cambios metodológicos*. Dirección de Síntesis y Cuentas Nacionales.

—. *Cuentas departamentales de Colombia 2000-2013*. Bogotá, D.C.

—. Informes de Coyuntura Económica Regional. Valle del Cauca, Cauca y Nariño. Varios números.

Departamento Nacional de Planeación. (1977). *Cuentas regionales de Colombia 1960-975*. Bogotá.

Escobar J., Moreno S. y Collazos J. (2013, marzo). *Composición de la economía de la región Suroccidente del país*. Ensayos sobre economía Regional. Núm. 52. Banco de la República. Bogotá.

Gómez, C. (2005). *Convergencia regional en Colombia: un enfoque en los Agregados Monetarios y en el Sector Exportador*. Ensayos sobre Economía Regional. Banco de la República. Cali.

Lora, E. (2008). *Técnicas de medición económica: Metodología y aplicaciones en Colombia*. (4.ª ed.). Alfaomega.

Martínez, C. y Rincón, M. (1997). *Tendencias recientes de las migraciones internas*. Revista Desarrollo Urbano en cifras. Núm. 2. Bogotá.

Ocampo Gaviria, J. A. (1981). *El desarrollo económico de Cali en el siglo XX*. Santiago de Cali 450 años de Historia. Alcaldía de Cali.

Ortiz, C. H., Uribe, J. I. y Vivas, H. (2009). *Transformación industrial, autonomía tecnológica y crecimiento económico: Colombia 1925-2005*. Bogotá. Departamento Nacional de Planeación.

Rhoades, S. (1993). *The Herfindalh – Hirschman index*. Board's Division of Research and Statistics. Technical note. 188-189.

Superintendencia de Puertos y Transporte. *Transporte en Cifras*. Versión 2010.

Vásquez, J. (1996). *Geografía del suroccidente colombiano*. Historia del gran Cauca. Universidad del Valle. Instituto de estudios del Pacífico.

Vásquez, E. y Arroyo, J. H. (2006). *Factores ocultos del desarrollo: reseña histórica del Valle del Cauca*. Primera parte. Observatorio Económico y Social del Valle del Cauca. Reseña histórica, cadenas productivas y aspectos sociales del Valle del Cauca. Libro número 7. Santiago de Cali.

4. ANEXO ESTADÍSTICO ICER

Anexo A. Producto Interno Bruto (PIB), según departamentos
2012-2013p

Departamento	Miles de millones de pesos					Variación
	2012 A precios corrientes	2013p	Participación	2012 A precios constantes de 2005	2013p	
Total	664.240	710.257	100,0	470.880	494.124	4,9
Bogotá D.C.	163.548	175.263	24,7	122.685	127.569	4,0
Antioquia	86.367	92.714	13,1	63.805	66.788	4,7
Valle del Cauca	61.473	65.630	9,2	46.289	48.433	4,6
Santander	49.400	53.024	7,5	31.563	32.927	4,3
Meta	37.913	40.899	5,8	21.036	23.290	10,7
Cundinamarca	33.695	34.965	4,9	25.391	25.879	1,9
Bolívar	27.342	30.875	4,3	18.179	19.973	9,9
Atlántico	25.058	27.177	3,8	18.723	19.738	5,4
Boyacá	19.087	20.118	2,8	13.050	13.416	2,8
Casanare	15.005	15.426	2,2	8.173	8.623	5,5
Tolima	14.448	15.370	2,2	9.905	10.440	5,4
Huila	12.046	12.976	1,8	8.025	8.401	4,7
Cesar	13.451	12.924	1,8	9.456	9.412	-0,5
Córdoba	11.559	12.135	1,7	8.536	8.853	3,7
Norte Santander	10.537	11.447	1,6	7.546	7.945	5,3
Cauca	9.958	11.392	1,6	7.096	7.960	12,2
Nariño	9.807	10.743	1,5	7.004	7.490	6,9
Risaralda	9.151	10.123	1,4	6.704	7.242	8,0
Caldas	9.386	10.111	1,4	6.778	7.219	6,5
Magdalena	8.561	9.237	1,3	6.246	6.577	5,3
La Guajira	7.946	7.749	1,1	5.501	5.545	0,8
Sucre	5.177	5.610	0,8	3.741	3.929	5,0
Arauca	5.866	5.593	0,8	3.175	3.077	-3,1
Quindío	5.134	5.303	0,7	3.644	3.692	1,3
Putumayo	3.499	4.284	0,6	1.998	2.477	24,0
Caquetá	2.912	3.203	0,5	2.115	2.238	5,8
Chocó	3.216	2.988	0,4	1.961	1.836	-6,4
San Andrés y Prov.	942	1.050	0,1	680	722	6,2
Guaviare	561	613	0,1	350	367	4,9
Amazonas	443	477	0,1	320	333	4,1
Vichada	363	403	0,1	259	278	7,3
Guainía	219	245	0,0	148	157	6,1
Vaupés	170	190	0,0	129	139	7,8

p Cifra provisional.

Fuente: DANE.

Anexo B. IPC, según ciudades
2013-2014

Ciudad	Ponderación	2013			2014		
		Índice	Variación	Contribución	Índice	Variación	Contribución
Nacional	100,0	114,0	1,9	1,9	118,2	3,7	3,7
Bogotá D.C.	42,5	113,9	2,4	1,0	118,2	3,8	1,6
Medellín	15,0	115,3	1,8	0,3	119,2	3,4	0,5
Cali	10,5	110,9	1,7	0,2	115,1	3,8	0,4
Barranquilla	5,5	115,1	1,5	0,1	119,1	3,4	0,2
Bucaramanga	3,9	119,7	2,1	0,1	124,9	4,3	0,2
Cartagena	2,9	114,8	1,6	0,0	118,8	3,5	0,1
Cúcuta	2,5	114,6	0,0	0,0	117,9	2,9	0,1
Pereira	2,2	112,3	1,2	0,0	115,8	3,1	0,1
Ibagué	1,8	114,4	1,3	0,0	119,1	4,1	0,1
Manizales	1,7	113,0	1,7	0,0	116,8	3,3	0,1
Villavicencio	1,6	115,9	2,1	0,0	119,7	3,3	0,1
Armenia	1,5	110,1	1,2	0,0	113,9	3,4	0,1
Pasto	1,4	109,7	1,0	0,0	114,1	4,0	0,1
Santa Marta	1,1	113,5	1,6	0,0	117,3	3,4	0,0
Neiva	1,1	115,8	1,6	0,0	120,2	3,8	0,0
Montería	0,9	113,4	1,3	0,0	117,7	3,7	0,0
Popayán	0,8	111,3	0,8	0,0	115,2	3,5	0,0
Valledupar	0,7	116,5	1,0	0,0	121,5	4,3	0,0
Tunja	0,7	112,7	1,5	0,0	116,8	3,6	0,0
Sincelejo	0,7	112,3	1,1	0,0	116,2	3,5	0,0
Florencia	0,4	110,5	1,2	0,0	114,2	3,4	0,0
Riohacha	0,3	113,8	3,7	0,0	117,8	3,5	0,0
Quibdó	0,2	110,0	0,7	0,0	113,0	2,8	0,0
San Andrés	0,1	114,3	2,9	0,0	118,6	3,8	0,0

Fuente: DANE.

Anexo C. ICCV, según ciudades
2013-2014

Ciudad	2013				2014			
	Índice	Variación	Contribución	Participación	Índice	Variación	Contribución	Participación
Nacional	201,7	2,6	2,6	100,0	205,4	1,8	1,8	100,0
Bogotá D.C.	201,1	3,2	1,5	55,9	204,9	1,9	0,9	49,0
Medellín	198,1	2,5	0,3	11,4	202,1	2,0	0,2	13,4
Cali	206,0	2,6	0,4	13,4	208,9	1,4	0,2	10,5
Bucaramanga	210,5	0,8	0,0	1,3	212,2	0,9	0,0	1,9
Pereira	216,3	2,0	0,1	2,3	219,3	1,4	0,0	2,4
Armenia	211,6	2,1	0,1	2,3	216,7	2,4	0,1	4,0
Barranquilla	184,6	2,0	0,1	2,1	186,8	1,2	0,0	1,8
Santa Marta	186,9	1,7	0,0	1,1	188,7	1,0	0,0	0,9
Manizales	223,4	3,2	0,1	2,5	228,0	2,1	0,0	2,4
Cartagena	195,0	1,6	0,0	1,1	197,9	1,5	0,0	1,4
Cúcuta	223,6	1,7	0,0	1,0	228,0	2,0	0,0	1,8
Neiva	181,6	1,7	0,0	1,4	186,9	2,9	0,1	3,3
Pasto	214,1	2,5	0,0	1,3	220,0	2,8	0,0	2,2
Popayán	196,9	2,4	0,0	1,2	199,9	1,5	0,0	1,2
Ibagué	179,6	1,6	0,0	1,8	184,1	2,5	0,1	3,9

Fuente: DANE.

Anexo D. Mercado laboral, según ciudades y áreas metropolitanas
2013-2014

Ciudad	Tasa global de participación		Tasa de ocupación		Tasa de desempleo	
	2013	2014	2013	2014	2013	2014
32 ciudades	66,9	67,4	59,7	60,6	10,7	10,0
Armenia	62,2	64,3	52,7	54,7	15,4	15,0
Barranquilla AM	61,0	61,5	56,2	56,7	8,0	7,9
Bogotá D.C.	72,0	72,5	65,5	66,2	9,0	8,7
Bucaramanga AM	69,8	70,8	63,3	65,1	9,4	8,2
Cali AM	66,0	66,7	56,6	58,0	14,2	13,1
Cartagena	59,8	60,2	53,9	55,3	9,9	8,2
Cúcuta AM	66,9	64,4	56,5	54,7	15,6	15,0
Florencia	58,4	62,2	51,3	54,3	12,2	12,7
Ibagué	69,6	68,3	60,0	59,2	13,8	13,3
Manizales AM	60,5	60,4	53,5	54,2	11,6	10,4
Medellín AM	65,6	66,3	58,3	59,6	11,2	10,2
Montería	65,6	64,6	58,5	58,9	10,9	8,8
Neiva	65,7	65,9	57,9	58,9	11,9	10,7
Pasto	68,0	68,4	60,7	61,3	10,7	10,4
Pereira AM	60,6	63,1	52,2	54,5	13,8	13,7
Popayán	57,0	58,7	48,1	50,8	15,6	13,3
Quibdó	61,2	58,2	50,0	49,8	18,3	14,5
Riohacha	65,5	65,4	58,7	58,9	10,3	10,1
San Andrés	70,1	70,3	64,2	65,4	8,5	7,0
Santa Marta	62,0	62,2	55,9	55,8	9,9	10,3
Sincelejo	64,6	64,4	57,9	58,2	10,4	9,5
Tunja	62,2	65,2	54,7	57,7	12,1	11,5
Valledupar	61,9	62,6	55,8	56,7	9,9	9,5
Villavicencio	63,1	64,5	56,0	57,1	11,3	11,4
Nuevas ciudades ¹	65,5	66,5	58,6	60,3	10,5	9,3

AM: Área Metropolitana.

¹Agrupación de las ciudades de Arauca, Yopal, Mocoa, Leticia, Inírida, San Jose del Guaviare, Mitú y Puerto Carreño.

Fuente: DANE.

Anexo E. Exportaciones no tradicionales, según departamento de origen
2012-2014

Departamento de origen	Miles de dólares FOB			Participación
	2012	2013	2014	
Nacional	17.969.877	17.088.589	15.944.689	100,0
Antioquia	6.486.682	5.600.531	4.870.858	30,5
Bogotá D.C.	3.031.988	2.980.146	2.841.620	17,8
Valle del Cauca	2.213.734	2.007.422	2.069.261	13,0
Bolívar	1.546.254	1.582.462	1.629.067	10,2
Cundinamarca	1.356.387	1.350.216	1.322.173	8,3
Atlántico	1.167.560	1.362.508	1.309.431	8,2
Magdalena	459.480	435.996	481.535	3,0
Caldas	377.601	378.945	345.749	2,2
Cauca	228.060	232.275	266.003	1,7
Risaralda	218.815	182.519	199.124	1,2
Boyacá	129.894	132.698	159.238	1,0
Santander	121.348	234.585	127.843	0,8
Norte de Santander	227.241	204.807	120.276	0,8
Tolima	29.687	42.763	38.615	0,2
Huila	17.701	20.918	35.852	0,2
Nariño	15.312	20.070	26.773	0,2
Córdoba	99.437	99.793	26.722	0,2
Cesar	176.627	166.103	26.257	0,2
Sucre	28.196	22.690	16.497	0,1
Quindío	4.124	4.438	11.165	0,1
Arauca	19.928	1.341	6.434	0,0
La Guajira	3.535	12.387	3.305	0,0
San Andrés	3.075	3.405	2.891	0,0
Chocó	1.898	1.780	1.745	0,0
Meta	1.813	5.189	1.278	0,0
Casanare	95	1.187	1.254	0,0
Guaviare	0	117	727	0,0
Caquetá	615	187	230	0,0
Vaupés	7	226	150	0,0
Vichada	2.291	534	55	0,0
Guainía	465	75	37	0,0
Amazonas	21	232	20	0,0
Putumayo	7	48	0	0,0
No diligenciado ¹	0	0	2.504	0,0

* Variación muy alta.

¹ No diligenciado: En la declaración de exportación no se diligencia información de origen, se hace imposible determinar con exactitud desde que departamento procede dicho producto. Ocurre usualmente con petróleo y sus derivados (exportaciones bajo las partidas arancelarias 2709 a la 2715).

Fuente: DIAN - DANE. Cálculos: DANE.

Anexo F. Importaciones, según departamento de destino
2012-2014

Departamento de destino	Miles de dólares CIF			Participación
	2012	2013	2014	
Nacional	59.111.401	59.381.211	64.028.884	100,0
Bogotá D.C.	27.749.395	29.600.596	32.948.487	51,5
Antioquia	7.288.865	7.503.567	8.019.303	12,5
Cundinamarca	6.189.929	5.785.374	5.328.346	8,3
Valle del Cauca	4.938.479	4.790.539	5.530.175	8,6
Bolívar	3.629.905	3.630.063	4.286.166	6,7
Atlántico	3.121.438	3.150.376	3.268.027	5,1
La Guajira	1.174.524	1.202.285	932.789	1,5
Santander	960.575	872.170	917.192	1,4
Risaralda	500.565	440.431	541.398	0,8
Caldas	417.424	375.296	374.138	0,6
Cauca	384.952	347.789	385.255	0,6
Cesar	336.629	267.385	208.434	0,3
Meta	360.780	260.987	144.148	0,2
Nariño	324.165	209.330	166.379	0,3
Norte de Santander	262.296	202.529	140.436	0,2
Magdalena	660.467	190.838	235.163	0,4
Casanare	269.437	138.184	116.795	0,2
Boyacá	212.249	132.912	140.403	0,2
Córdoba	65.676	72.195	53.402	0,1
Quindío	99.880	71.281	78.579	0,1
Tolima	87.332	68.192	82.810	0,1
Huila	50.825	46.607	70.953	0,1
Sucre	7.995	6.741	38.641	0,1
Arauca	5.713	4.975	5.757	0,0
Putumayo	4.173	2.557	6.429	0,0
San Andrés	891	2.270	3.311	0,0
Chocó	736	2.248	1.433	0,0
Amazonas	4.590	1.538	1.850	0,0
Vichada	231	1.060	788	0,0
Guaviare	53	335	0	0,0
Vaupés	421	310	0	0,0
Caquetá	703	245	1.780	0,0
Guainía	107	4	116	0,0

Fuente: DANE - DIAN Cálculos: DANE.

Anexo G. Sacrificio de ganado vacuno y porcino, según departamento
2013-2014

Departamento	2013		2014		Variación		Participación	
	Vacuno	Porcino	Vacuno	Porcino	Vacuno	Porcino	Vacuno	Porcino
Nacional	4.086.036	3.076.296	3.937.870	3.238.034	-3,6	5,3	100,0	100,0
Antioquia	691.346	1.483.083	678.515	1.576.765	-1,9	6,3	17,2	48,7
Arauca	19.414	0	12.076	0	-37,8	-	0,3	0,0
Atlántico	221.740	78.258	218.923	85.844	-1,3	9,7	5,6	2,7
Bogotá D.C.	683.973	674.159	685.109	693.711	0,2	2,9	17,4	21,4
Bolívar	79.456	549	71.520	611	-10,0	11,3	1,8	0,0
Boyacá	119.456	14.437	115.708	14.764	-3,1	2,3	2,9	0,5
Caldas	168.779	67.052	171.341	75.736	1,5	13,0	4,4	2,3
Caquetá	43.869	849	48.016	1.116	9,5	31,4	1,2	0,0
Casanare	52.868	1.391	52.295	2.918	-1,1	109,8	1,3	0,1
Cauca	50.449	4.017	48.920	1.929	-3,0	-52,0	1,2	0,1
Cesar	103.403	1.285	73.491	917	-28,9	-28,6	1,9	0,0
Córdoba	220.408	1.818	196.859	925	-10,7	-49,1	5,0	0,0
Cundinamarca	206.053	10.055	216.410	11.378	5,0	13,2	5,5	0,4
Guaviare	10.691	1.155	10.612	749	-0,7	-35,2	0,3	0,0
Huila	119.928	23.735	115.050	29.300	-4,1	23,4	2,9	0,9
La Guajira	26.418	0	26.220	0	-0,7	-	0,7	0,0
Magdalena	41.434	790	41.673	782	0,6	-1,0	1,1	0,0
Meta	245.348	25.986	248.361	21.135	1,2	-18,7	6,3	0,7
Nariño	33.533	36.760	33.745	36.945	0,6	0,5	0,9	1,1
Norte de Santander	68.780	4.018	45.142	3.355	-34,4	-16,5	1,1	0,1
Putumayo	20.031	4.022	19.854	4.589	-0,9	14,1	0,5	0,1
Quindío	50.541	28.874	46.552	46.914	-7,9	62,5	1,2	1,4
Risaralda	66.726	81.202	52.026	67.742	-22,0	-16,6	1,3	2,1
Santander	315.101	40.783	320.647	41.653	1,8	2,1	8,1	1,3
Sucre	46.464	186	43.567	89	-6,2	-52,2	1,1	0,0
Tolima	125.634	12.268	113.035	9.561	-10,0	-22,1	2,9	0,3
Valle del Cauca	236.971	461.173	218.129	490.187	-8,0	6,3	5,5	15,1
Vichada	3.861	0	2.361	0	-38,9	-	0,1	0,0
Demás ¹	13.361	18.391	11.712	18.419	-12,3	0,2	0,3	0,6

¹ Por reserva estadística se agrupan aquí Amazonas, Chocó y Guainía.

- Indefinido.

Fuente: DANE.

Anexo H. Financiación de vivienda, según departamentos
2013-2014

Departamento	Créditos individuales de vivienda nueva (millones de pesos)		Viviendas nuevas financiadas		Créditos individuales de vivienda usada (millones de pesos)		Viviendas usadas financiadas	
	2013	2014	2013	2014	2013	2014	2013	2014
	Nacional	4.516.933	4.746.005	72.641	72.333	4.597.074	4.387.154	59.046
Amazonas	969	614	7	5	8.549	4.233	117	64
Antioquia	560.858	611.028	8.717	8.554	555.727	554.550	7.114	6.661
Arauca	1.287	3.197	19	41	6.868	6.921	120	123
Atlántico	122.643	152.804	1.451	1.726	165.096	157.223	2.163	1.895
Bogotá D.C.	1.932.690	1.916.396	27.612	26.048	2.038.979	1.960.034	20.958	18.346
Bolívar	86.566	78.116	1.117	966	107.134	99.907	1.074	914
Boyacá	70.772	61.177	1.142	940	62.326	59.349	1.020	899
Caldas	57.657	61.107	947	879	106.263	92.915	1.907	1.476
Caquetá	6.379	6.491	110	96	16.973	16.550	298	266
Casanare	15.613	21.960	175	310	41.973	30.495	579	415
Cauca	35.720	40.642	549	636	35.791	29.901	607	501
Cesar	65.731	68.195	992	952	55.840	60.902	783	820
Chocó	1.859	3.218	25	47	3.833	4.002	61	61
Cordoba	37.188	36.711	551	446	40.364	32.957	581	404
Cundinamarca	397.954	485.588	10.245	11.813	121.940	122.274	1.881	1.597
Guainía	128	95	3	1	1.826	1.189	24	17
Guaviare	3.552	3.796	78	77	5.166	3.813	88	62
Huila	76.390	81.831	953	1.200	79.834	69.887	1.297	1.114
La Guajira	11.783	13.691	140	143	26.454	24.545	407	333
Magdalena	37.640	48.384	523	584	46.007	43.459	678	578
Meta	72.908	75.376	976	932	104.399	105.228	1.496	1.421
Nariño	50.919	43.196	946	680	52.276	46.826	942	797
Norte de Santander	83.470	64.595	1.271	1.019	79.691	61.344	1.205	865
Putumayo	1.272	1.553	25	28	11.923	10.795	218	187
Quindío	33.984	41.889	653	736	53.322	48.337	1.295	1.063
Risaralda	81.763	91.600	1.508	1.657	114.312	96.950	2.114	1.707
San Andrés	1.849	633	17	9	4.226	2.429	51	37
Santander	208.090	252.179	2.789	3.051	186.039	169.209	2.419	2.102
Sucre	14.939	16.027	231	223	26.965	21.395	472	359
Tolima	63.208	97.361	1.178	1.698	120.326	113.825	2.035	1.752
Valle del Cauca	380.966	366.401	7.689	6.833	312.232	332.429	4.951	4.985
Vaupés	91	42	1	1	124	40	1	1
Vichada	95	112	1	2	4.296	3.241	90	54

Fuente: DANE.

Anexo I. Transporte aéreo de pasajeros y carga, según ciudades
2013-2014

Aeropuertos	Pasajeros					Carga (toneladas)				
	2013		2014		Variación nacional	2013		2014		Variación nacional
	Movimiento nacional	Movimiento internacional	Movimiento nacional	Movimiento internacional		Movimiento nacional	Movimiento internacional	Movimiento nacional	Movimiento internacional	
Nacional	37.904.890	8.914.943	40.247.894	9.883.020	6,2	243.159	491.886	295.798	497.750	21,6
Arauca	103.064	---	115.449	---	12,0	879	---	1.206	---	37,2
Armenia	249.845	---	312.511	---	25,1	401	---	351	---	-12,5
Barrancabermeja	207.984	---	211.491	---	1,7	374	---	176	---	-52,9
Barranquilla	1.897.620	238.265	2.101.650	248.429	10,8	16.191	7.549	21.291	8.303	31,5
Bogotá D.C.	13.699.460	6.036.300	14.813.208	6.675.195	8,1	102.107	409.149	137.272	410.424	34,4
Bucaramanga	1.406.224	82.014	1.571.625	86.418	11,8	2.597	82	2.883	71	11,0
Cali	3.417.332	736.789	3.676.015	799.211	7,6	18.977	9.703	26.850	13.373	41,5
Cartagena	2.913.046	388.593	2.889.501	439.130	-0,8	9.600	292	7.776	273	-19,0
Cúcuta	828.660	35.516	933.363	52.980	12,6	3.028	13	4.831	1	59,6
Florencia-Capitolio	73.631	---	82.056	---	11,4	1.177	---	1.717	---	45,8
Ipiales	6.477	---	3.743	---	-42,2	0	---	1.524	---	-
Leticia	173.718	---	190.895	---	9,9	13.035	---	16.296	---	25,0
Manizales	171.823	---	191.040	---	11,2	203	---	114	---	-44,2
Medellín	935.437	---	952.430	---	1,8	1.878	---	1.995	---	6,2
Montería	707.353	---	789.326	---	11,6	1.719	---	1.324	---	-23,0
Neiva	308.018	---	286.764	---	-6,9	533	---	412	---	-22,6
Pasto	222.816	---	248.303	---	11,4	1.485	---	3.440	---	131,7
Pereira	992.425	157.768	1.161.229	174.574	17,0	3.302	293	5.367	95	62,6
Popayán	78.679	---	91.481	---	16,3	125	---	375	---	200,9
Quibdó	331.117	---	329.510	---	-0,5	573	---	323	---	-43,7
Riohacha	102.343	---	131.205	---	28,2	370	---	583	---	57,7
Rionegro	5.031.277	1.045.912	4.965.248	1.159.057	-1,3	26.124	64.131	26.748	64.431	2,4
San Andrés	1.047.135	63.614	1.075.528	106.330	2,7	11.005	81	7.748	90	-29,6
Santa Marta	1.244.045	---	1.200.925	---	-3,5	2.441	---	3.761	---	54,0
Valledupar	309.401	---	352.137	---	13,8	768	---	1.099	---	43,1
Villavicencio	94.469	---	120.853	---	27,9	3.025	---	2.673	---	-11,6
Otros	1.351.491	130.172	1.450.408	141.696	7,3	21.243	592	17.662	688	-16,9

--- No existen datos.

- Indefinido.

Fuente: Unidad Administrativa Especial de la Aeronáutica Civil - DANE.

GLOSARIO²³

Actividad económica: proceso o grupo de operaciones que combinan recursos tales como equipo, mano de obra, técnicas de fabricación e insumos, y se constituyen en una unidad cuyo resultado es un conjunto de bienes o servicios.

Área total construida: metraje total del destino encontrado en el proceso, incluye los espacios cubiertos, sean comunes o privados de las edificaciones.

Bien de consumo: bien comprado y utilizado directamente por el usuario final que no necesita de ninguna transformación productiva.

Bien(es): conjunto de artículos tangibles o materiales, como alimentos, vestido, calzado, muebles y enseres, menaje y vajillas del hogar, artefactos eléctricos, textos escolares, periódicos, revistas, etc.

Canasta básica: conjunto representativo de bienes y servicios a los cuales se les realiza seguimiento de precios. Esta canasta se conforma tomando como referencia un año base.

Captaciones: comprende los recursos captados por el sistema financiero a través de cuenta corriente, CDT, depósitos de ahorro, cuentas de ahorro especial, certificados de ahorro de valor real, depósitos simples y títulos de inversión en circulación.

CIU (Clasificación Industrial Internacional Uniforme de todas las actividades económicas): clasificación por procesos productivos de las unidades estadísticas con base en su actividad económica principal.

Colocaciones: recursos de cartera colocados por el sistema bancario. Comprende cartera vigente y vencida, y por productos se refiere a créditos y *leasing* de consumo, créditos de vivienda, microcréditos y créditos y *leasing* comerciales.

Comercio: reventa (venta sin transformación) de mercancías o productos nuevos o usados, ya sea que esta se realice al por menor o al por mayor. Incluye las actividades de los corredores, agentes, subastadores y comisionistas dedicados a la compra y venta de mercancías en nombre y por cuenta de terceros.

Contribuciones porcentuales: aporte en puntos porcentuales de las variaciones individuales a la variación de un agregado.

²³ Las definiciones que se presentan en este glosario provienen de diversos documentos, normativas y metodologías nacionales e internacionales que han estandarizado el significado y uso de estos conceptos.

Crédito externo neto: diferencia entre desembolsos y amortizaciones de préstamos provenientes de organismos y bancos internacionales.

Crédito interno neto: situación en la que el sector público acude a los agentes residentes en el país para captar recursos, bien sea utilizando mecanismos de mercado o colocando bonos y papeles de obligatoria suscripción.

CUCI (Clasificación Uniforme para el Comercio Internacional Rev. 3): clasificación que recopila estadísticas del comercio internacional de todas las mercancías sujetas a intercambio exterior y promueve su comparabilidad internacional. Los grupos de productos están definidos con arreglo a la Revisión 3 de la CUCI en primarios, manufacturas y otros productos. Como resultado del proceso de adaptación, el DANE hace agrupación en agropecuarios, alimentos y bebidas; combustibles y productos de industrias extractivas; manufacturas y otros sectores.

Desempleo: corresponde a la cantidad de personas que en la semana de referencia presentan una de las siguientes situaciones: 1) sin empleo en la semana de referencia, pero hicieron alguna diligencia para conseguir trabajo en las últimas cuatro semanas y estaban disponibles para trabajar; 2) no hicieron diligencias en el último mes, pero sí en los últimos 12 meses y tienen una razón válida de desaliento y están disponibles para trabajar. Esta población se divide en dos grupos: los "cesantes", que son personas que trabajaron antes por lo menos dos semanas consecutivas, y los "aspirantes", que son personas que buscan trabajo por primera vez.

Empresa: entidad institucional en su calidad de productora de bienes y servicios. Agente económico con autonomía para adoptar decisiones financieras y de inversión; además, con autoridad y responsabilidad para asignar recursos a la producción de bienes y servicios y que puede realizar una o varias actividades productivas.

Estado de la obra: caracterización que se les da a las obras en cada operativo censal; corresponde a obras en proceso, paralizada o culminada.

Índice de Precios al Consumidor (IPC): indicador del comportamiento de los precios de una canasta de bienes y servicios representativa del consumo final de los hogares del país.

Industria: transformación física o química de materiales o componentes en productos nuevos, ya sea que el trabajo se efectúe con máquinas o a mano, en una fábrica o a domicilio, o que los productos se vendan al por mayor o al por menor; exceptuando la actividad que sea propia del sector de la construcción.

Insumo básico: es el nivel fundamental de la estructura; corresponde también al punto más bajo para el cual se tiene ponderación fija.

Obras culminadas: obras que durante el periodo intercensal finalizaron actividad constructora.

Obras en proceso: obras que al momento del censo generan algún proceso constructivo para todos los estratos socioeconómicos.

Obras nuevas: construcción de una estructura completamente nueva, sea o no que el sitio sobre el cual se construye estuviera previamente ocupado.

Obras paralizadas: son todas aquellas edificaciones que al momento del censo no están generando ninguna actividad constructora. Se incluyen las obras paralizadas realizadas por constructores formales para todos los estratos y las obras de autoconstrucción con o sin licencia en los estratos 3, 4, 5 y 6. Igualmente se incluyen las obras paralizadas por autoconstrucción en los estratos 1 y 2 superiores o iguales a los 500 metros cuadrados.

Ocupación: categorías homogéneas de tareas que constituyen un conjunto de empleos que presentan gran similitud, desempeñados por una persona en el pasado, presente o futuro, según capacidades adquiridas por educación o experiencia y por la cual recibe un ingreso en dinero o especie.

Personal de administración y ventas: "Directivos y empleados": personas dedicadas a labores técnicas, administrativas o de oficina dentro del establecimiento, o que no se ocupan directamente de la producción del establecimiento.

Personal de producción: "Obreros y operarios": personas cuya actividad está relacionada directamente con la producción o tareas auxiliares a esta.

Personal ocupado permanente: personal total contratado a término indefinido.

Personal ocupado temporal: número promedio de personas ocupadas temporalmente por el establecimiento.

Precio CIF (cost insurance freight): precio total de la mercancía, incluyendo en su valor los costos por seguros y fletes.

Precio FOB (free on board): precio de venta de los bienes embarcados a otros países, puestos en el medio de transporte, sin incluir valor de seguro y fletes. Este valor, que inicialmente se expresa en dólares americanos, se traduce al valor FOB en pesos colombianos, empleando la tasa promedio de cambio del mercado correspondiente al mes de análisis.

Precios constantes: valor de la variable a precios de transacción del año base.

Precios corrientes: valor de la variable a precios de transacción de cada año.

Regional: cada una de las grandes divisiones territoriales de una nación, definida por características geográficas, históricas y sociales, como provincias, departamentos, etc. En el desarrollo del ICER, el término se refiere a cada uno de los 32 departamentos del país y el Distrito Capital para los cuales se elabora, si bien la desagregación de la mayor parte de las investigaciones incluidas tiene cobertura departamental. Según la metodología de dichas investigaciones, **la noción de "regional" se refiere también a áreas metropolitanas, municipios o zonas territoriales.**

Sistema financiero: comprende la información estadística de bancos comerciales, compañías de financiamiento comercial, corporaciones financieras y cooperativas de carácter financiero.

Subempleo: el subjetivo se refiere al simple deseo manifestado por el trabajador de mejorar sus ingresos, el número de horas trabajadas o tener una labor más propia de sus personales competencias. De otro lado, el objetivo comprende a quienes tienen el deseo, pero además han hecho una gestión para materializar su aspiración y están en disposición de efectuar el cambio.

Subempleo por insuficiencia de horas: son los ocupados que desean trabajar más horas ya sea en su empleo principal o secundario, están disponibles para hacerlo y tienen una jornada inferior a 48 horas semanales. Se obtienen también las horas adicionales que desean trabajar.

Subempleo por situación de empleo inadecuado: son los ocupados que desean cambiar el trabajo que tienen actualmente por razones relacionadas con la mejor utilización de sus capacidades o formación, o para mejorar sus ingresos.

Subsidio Familiar de Vivienda (SFV): es el aporte estatal en dinero o en especie, otorgado por una sola vez al beneficiario con el objeto de facilitarle la adquisición de una solución de vivienda de interés social, sin cargo de restitución, siempre que el beneficiario cumpla con los requisitos que establece la Ley 3 de 1991.

Tasa de desempleo (TD): Es la relación porcentual entre el número de personas que están buscando trabajo (DS), y el número de personas que integran la fuerza laboral (PEA).

Tasa de ocupación (TO): Es la relación porcentual entre la población ocupada (OC) y el número de personas que integran la población en edad de trabajar (PET).

Tasa de subempleo (TS): Es la relación porcentual de la población ocupada que manifestó querer y poder trabajar más horas a la semana (PS) y el número de personas que integran la fuerza laboral (PEA).

Tasa global de participación (TGP): Es la relación porcentual entre la población económicamente activa y la población en edad de trabajar. Este indicador refleja la presión de la población en edad de trabajar sobre el mercado laboral.

Valor agregado: es el mayor valor creado en el proceso productivo por efecto de la combinación de factores. Se obtiene como diferencia entre el valor de la producción bruta y el consumo intermedio.

Vivienda: lugar estructuralmente separado e independiente, ocupado o destinado para ser ocupado por una familia o grupo de personas familiares que viven o no juntas, o por una persona que vive sola. La unidad de vivienda puede ser una casa, apartamento, cuarto, grupo de cuartos, choza, cueva o cualquier refugio ocupado o disponible para ser utilizado como lugar de alojamiento.

Vivienda de interés social: vivienda que se construye para garantizar el derecho a esta de los hogares de menores ingresos.

Vivienda multifamiliar: vivienda tipo apartamento ubicada en edificaciones de tres o más pisos, que comparten lugares comunes, tales como áreas de acceso, instalaciones especiales y zonas de recreación, principalmente.

Vivienda unifamiliar: vivienda ubicada en edificaciones no mayores de tres pisos, construidas directamente sobre el lote, separadas de las demás con salida independiente. Se incluye la vivienda unifamiliar de dos pisos con altillo y bifamiliar, disponga o no de lote propio.

BIBLIOGRAFÍA

Banco de la República. (2015). *Balanza de pagos*. [en línea]. Disponible en <http://www.banrep.gov.co/balanza-pagos>.

Banco de la República. (2015). *Boletín de indicadores económicos*. [en línea]. Disponible en <http://www.banrep.gov.co/bie>

Banco de la República. (2015). *Informe de la Junta Directiva al Congreso de la República*. [en línea]. Disponible en <http://www.banrep.gov.co/es/congreso-mar-2015>

Banco de la República. (2015). *Informe sobre Inflación*. [en línea]. Disponible en <http://www.banrep.gov.co/es/inflacion-dic-2014>

Banco de la República. (2015). *Intervención del Banco de la República en el mercado cambiario*. [en línea]. Disponible en <http://www.banrep.gov.co/intervencion-banco-mercado-cambiario>

Banco de la República. (2014). *Minutas de política monetaria*. [en línea]. Disponible en http://www.banrep.gov.co/es/minutas?field_date_format_value%5Bvalue%5D%5Byear%5D=2014

Cepal. (2014). *Balance preliminar de las economías de América Latina y el Caribe*. [en línea]. Disponible en <http://www10.iadb.org/intal/intalcdi/PE/2015/15127.pdf>

DANE. (2014). *Cuentas económicas trimestrales*. [en línea]. Disponible en <http://www.dane.gov.co/index.php/cuentas-economicas/cuentas-trimestrales>

DANE. (2014). *Gran encuesta integrada de hogares*. [en línea]. Disponible en <http://www.dane.gov.co/index.php/mercado-laboral/empleo-y-desempleo>

DANE. (2014). *Índice de precios al consumidor*. [en línea]. Disponible en <http://www.dane.gov.co/index.php/indices-de-precios-y-costos/indice-de-precios-al-consumidor-ipc>

Fondo Monetario Internacional. (2015). *Perspectiva de la economía mundial*. [en línea]. Disponible en <http://www.imf.org/external/spanish/pubs/ft/weo/2015/update/01/pdf/0115s.pdf>

Zárate Perdomo, J.P. (2014). *Banco de la República. PIB potencial y coyuntura externa*. [en línea]. Disponible en http://www.banrep.gov.co/sites/default/files/publicaciones/archivos/jzp_oct_2014

Capital: Cali

Extensión: 22.140 km²

Municipios: 42

Población en 2014: 4.566.875 habitantes

Geografía humana: región cosmopolita cuya población actual tiene origen en el mestizaje de blancos europeos y negros traídos de África desde 1554, así como de grandes migraciones del resto de regiones colombianas.

Actividades económicas: la industria tiene la mayor importancia, donde se destaca la cadena agroindustrial de la caña de azúcar, la cual sirve como insumo de bebidas, alimentos, papeles, sucroquímicos, entre otros. Además, la interrelación agroindustrial ha fortalecido los sectores de servicios con moderna infraestructura en comunicaciones, transporte, financiero, inmobiliario, empresarial y especialmente de comercio exterior. Asimismo, ha venido ganando representación el de ganado vacuno, porcino y equino.

Igualmente, la pesca industrial y artesanal en la región del litoral pacífico es destinada tanto para el consumo interno como para la exportación. La explotación de madera se realiza principalmente en el occidente del departamento. Los principales productos de explotación minera son carbón, oro, plata, platino, además de arenas de río, gravas y gravillas, piedra de enchapado y calizas. La mayor actividad comercial e industrial se encuentra en los centros urbanos de Cali, Buenaventura, Palmira, Buga, Tuluá, Cartago, Sevilla, Zarzal, Candelaria, Florida, Pradera, Roldanillo y Caicedonia.



DANE
Para tomar decisiones



**TODOS POR UN
NUEVO PAÍS**
PAZ EQUIDAD EDUCACIÓN

