

# BER

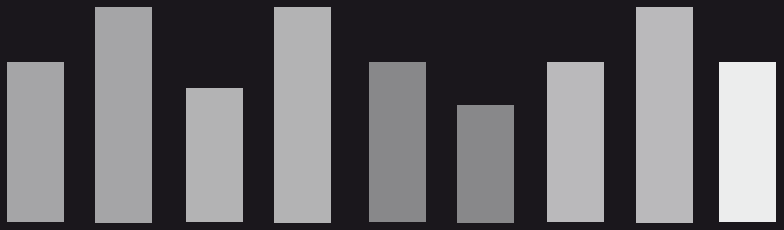

Boletín Económico Regional

II trimestre de 2010



## Centro

Tolima / Huila /  
Caquetá / Cundinamarca



# CONTENIDO

	PANORAMA ECONÓMICO.....	2
I.	COMERCIO INTERNO.....	4
II.	SISTEMA FINANCIERO.....	5
	A. CAPTACIONES.....	5
	B. CARTERA.....	7
	C. CRÉDITO DE FINAGRO.....	8
III.	CONSTRUCCIÓN E INMOBILIARIO.....	10
	A. ÁREA LICENCIADA.....	10
	B. MERCADO INMOBILIARIO.....	12
	C. COSTOS DE CONSTRUCCIÓN DE VIVIENDA.....	13
IV.	AGROPECUARIO Y RECURSOS NATURALES.....	14
	A. AGRICULTURA.....	14
	B. PECUARIO.....	17
	C. MINERÍA.....	19
V.	COMERCIO EXTERIOR.....	20
	A. EXPORTACIONES.....	20
	B. IMPORTACIONES.....	22
VI.	MERCADO LABORAL.....	24
VII.	PRECIOS.....	26
VIII.	SERVICIOS PÚBLICOS.....	28
	A. ENERGÍA ELÉCTRICA.....	28
	B. ACUEDUCTO.....	30
	C. GAS NATURAL.....	31
IX.	RECAUDO DE IMPUESTOS NACIONALES.....	32
X.	MOVIMIENTO DE SOCIEDADES.....	33
XI.	ASPECTOS FISCALES TERRITORIALES.....	36
	A. ADMINISTRACIONES CENTRALES DEPARTAMENTALES.....	36
	1. Situación fiscal de las administraciones centrales departamentales.....	36
	2. Pasivos de las administraciones centrales departamentales.....	39
	A. ADMINISTRACIONES CENTRALES MUNICIPALES.....	41
	1. Situación fiscal de las administraciones centrales municipales.....	41
	2. Pasivos de las administraciones centrales municipales.....	42
XII.	CONSIDERACIONES FINALES.....	44

# PANORAMA ECONÓMICO

*El segundo trimestre de 2010 fue un período en el cual se consolidó la recuperación iniciada el trimestre anterior en la mayoría de sectores que conforman la economía regional.*

En el comercio prevaleció un clima de recuperación y mejora en la confianza de los consumidores. Sobre el comportamiento de las ventas contribuyeron las promociones y descuentos, las campañas publicitarias y la reactivación del crédito. La venta de vehículos siguió disparada por la estabilidad o reducción de precios, la salida de nuevos modelos y las facilidades crediticias.

Las operaciones pasivas del sector financiero fueron crecientes, y prevaleció la preferencia por activos líquidos como las cuentas de ahorro, ante el descenso de la tasa de interés, mientras que en las colocaciones se incrementaron los créditos para consumo y vivienda nueva. Los préstamos de Finagro disminuyeron en el Tolima pero aumentaron en Caquetá y Huila.

El sector de la construcción mostró un balance positivo en el semestre, pues el área licenciada creció en todos los departamentos de la región, debido al empuje de la vivienda. Los costos de construcción de vivienda disminuyeron anualmente en junio en Ibagué (-0,5%), mientras que en Neiva se incrementaron ligeramente por arriba del 1,0%.

La situación del sector agropecuario mejoró en el segundo trimestre al iniciarse el período de lluvias, el cual propició la preparación de tierras y las siembras en los diferentes cultivos transitorios. Sin embargo, el área plantada en arroz se redujo en Huila y Tolima; en este último departamento también decreció la superficie dedicada a maíz y sorgo, aunque se amplió la orientada a algodón y maní. La producción regional de petróleo decreció 9,6%, mientras que a escala nacional aumentó 18,4%.

Las exportaciones de la región lograron un crecimiento importante en el semestre, lideradas por Cundinamarca donde el avance se concentró en las no tradicionales, en tanto que en Huila y Tolima predominaron las tradicionales. Las importaciones también se incrementaron en Cundinamarca y Huila, pero decrecieron en Caquetá y Tolima.

La situación laboral mejoró en Bogotá, Ibagué y Neiva al reducirse la tasa de desempleo, la cual aumentó en Florencia; sin embargo, el subempleo se expandió notablemente en las cuatro capitales.

En materia de inflación, al interior de la región los mayores incrementos del índice de precios al consumidor (IPC) se presentaron en Ibagué y Neiva, mientras que en Bogotá y Florencia las fluctuaciones fueron inferiores al agregado nacional.

La generación de energía hidroeléctrica en el Tolima experimentó una reducción considerable, ocasionada por el verano de los meses anteriores; entre tanto, el consumo departamental se elevó en los sectores industrial, comercial, oficial, residencial y el mercado no regulado. En el Caquetá se ampliaron tanto los usuarios como la demanda.

En Ibagué se incrementó el consumo de gas natural por la mayor demanda industrial y vehicular; en Florencia el aumento fue bastante elevado por el crecimiento de los suscriptores residenciales; en Neiva el consumo descendió a pesar de que se incrementaron los abonados.

El recaudo de impuestos nacionales se elevó en Huila y Tolima, básicamente por el avance de lo percibido a través de la retención en la fuente, mientras que en el Caquetá disminuyó ligeramente.

Por su parte, la inversión neta en sociedades experimentó un crecimiento importante durante el primer semestre; en el Tolima se destacaron los sectores de servicios, comercio y minería; en el Huila las actividades de servicios, construcción y electricidad, gas y agua; y en el Caquetá los renglones de servicios, comercio y electricidad, gas y agua.

Al finalizar la vigencia correspondiente al primer semestre de 2010, las administraciones centrales de los departamentos de Cundinamarca y Tolima consiguieron un balance superavitario; por el contrario, en Caquetá y Huila el resultado tuvo signo negativo al igual que un año atrás. Los principales pasivos de estos entes territoriales se incrementaron, a excepción del Tolima donde disminuyeron 43,4%.

Las administraciones centrales de las ciudades de Ibagué y Neiva registraron un comportamiento disímil al concluir los primeros seis meses del año, toda vez que en la primera se logró un superávit importante, mientras que en la segunda persistió la situación deficitaria. Entre tanto, los principales pasivos de ambas capitales se redujeron.

# I. COMERCIO INTERNO

*En el segundo trimestre mejoró la percepción de los comerciantes sobre el comportamiento de las ventas en buena parte de subsectores, especialmente en la comercialización de vehículos.*

A examinar la percepción de los empresarios afiliados a Fenalco en Ibagué, se encuentra que las ventas del comercio cayeron en abril cuando se pensó que iban a mejorar por la celebración de la Semana Santa; aumentaron en forma considerable en mayo por la celebración del día de la madre; y volvieron a descender en junio debido a que las festividades de San Juan y San Pedro se redujeron en esta oportunidad a prácticamente una semana, mientras que el año anterior abarcaron buena parte del mes.

**GRÁFICO 1**

**Ibagué. Balance de la percepción sobre el comportamiento de las ventas en el Segundo trimestre de 2010**

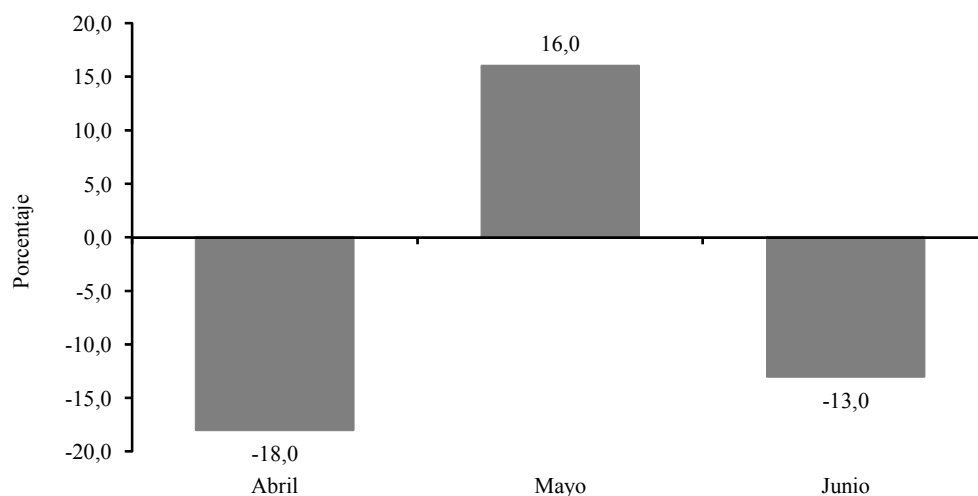

Fuente: FENALCO Tolima, Boletín Económico, abril a junio de 2010.

De acuerdo con la información proporcionada por FENALCO Bogotá, el 67,0% de los empresarios encuestados percibió que las ventas en junio aumentaron o al menos permanecieron iguales frente a un año atrás, mientras que el 33,0% observó un deterioro; sin embargo, este porcentaje es inferior al 57,0% que se obtuvo en 2009.

De todas formas, prevalece en el sector un clima de recuperación económica y mejora en la confianza de los consumidores; también han contribuido las promociones y descuentos, las campañas de publicidad y la reactivación del crédito.

En cuanto a la venta de vehículos, en la región denominada Tolima Grande (Tolima, Huila, Caquetá y Girardot) se comercializaron entre enero y junio un total de 3.642 automotores, con un crecimiento anual de 38,1% superior al 24,5% logrado en el ámbito nacional; tal resultado es producto de la reducción de precios de los modelos 2010, la salida de nuevos modelos, la mayor disponibilidad de financiamiento, el descenso de las tasas de interés y la solución de inconvenientes que se venían presentando con el RUNT.

## II. SISTEMA FINANCIERO

*El comportamiento del crédito se vio favorecido por el mejor desempeño económico, la reducción en la percepción del riesgo por los intermediarios financieros y el incremento en la confianza de los agentes en torno a la recuperación económica.*

### A. CAPTACIONES

Al finalizar junio de 2010, el saldo de las operaciones de captación del sistema financiero del Tolima totalizó \$1.779.957 millones, lo que representa un incremento de \$71.512 millones (4,2%) frente a igual mes de 2009. Como se ha mencionado en informes recientes, la baja en la tasa de interés en las operaciones pasivas determinó la preferencia por los depósitos con mayor liquidez; de esta manera, el resultado señalado se concentró en las cuentas de ahorro al obtener un crecimiento anual de \$97.532 millones (9,4%) y pasar su participación de 60,8% a 63,9%, mientras que los certificados de depósito a término (CDT) disminuyeron en \$29.473 millones (-7,0%) y su participación se redujo de 24,7% a 22,1%<sup>1</sup>.

El sistema financiero del Huila registró un saldo de \$1.321.365 millones en las captaciones al cierre del primer semestre, con un aumento de \$12.027 millones (0,9%) frente a junio de 2009. Del total captado, los bancos comerciales participaron con 96,5%, las compañías de financiamiento comercial aportaron 2,8% y las cooperativas de carácter financiero contribuyeron con el restante 0,7%. Adicionalmente, en Neiva se captó el 76,9% de los recursos. Dentro de las captaciones, los certificados de depósito a término cayeron en \$42.764 millones (-19,2%), mientras que los depósitos en cuenta corriente subieron \$3.643

---

<sup>1</sup>La DTF, indicador de la rentabilidad media otorgada a través de los CDT, disminuyó 198 puntos básicos entre junio de 2009 y 2010, al pasar de 5,52% a 3,54% efectivo anual.

millones (1,3%), los depósitos simples y los depósitos de ahorro aumentaron 116,7% y 6,3% respectivamente; se destacan las cuentas de ahorro especial al mostrar un incremento de 34,2% (\$1.382 millones).

**CUADRO 1**

Región Centro. Captaciones del sistema financiero.

Saldo a junio 2009 - 2010.

Concepto	Millones de pesos							
	Caquetá		Cundinamarca		Huila		Tolima	
	2009	2010	2009	2010	2009	2010	2009	2010
Total captaciones	254.234	294.510	2.333.866	2.767.422	1.309.340	1.321.365	1.708.445	1.779.957
- Depósitos en cuenta corriente	87.972	85.578	476.325	555.979	291.222	294.865	236.511	239.280
- Depósitos simples	0	0	253	230	6	13	27	68
- Certificados depósito a término	32.510	33.500	477.750	496.740	222.885	180.121	422.777	393.304
- Depósitos de ahorro	133.424	175.111	1.369.310	1.698.983	791.151	840.910	1.039.395	1.136.927
- Cuentas de ahorro especial	261	255	9.867	15.156	4.044	5.425	9.531	10.183
- Certificados ahorro valor real	66	67	360	335	31	31	205	196

Fuente: Superintendencia Financiera de Colombia.

**GRÁFICO 2**

Región Centro. Principales captaciones del sistema financiero. Junio 2009 - 2010.

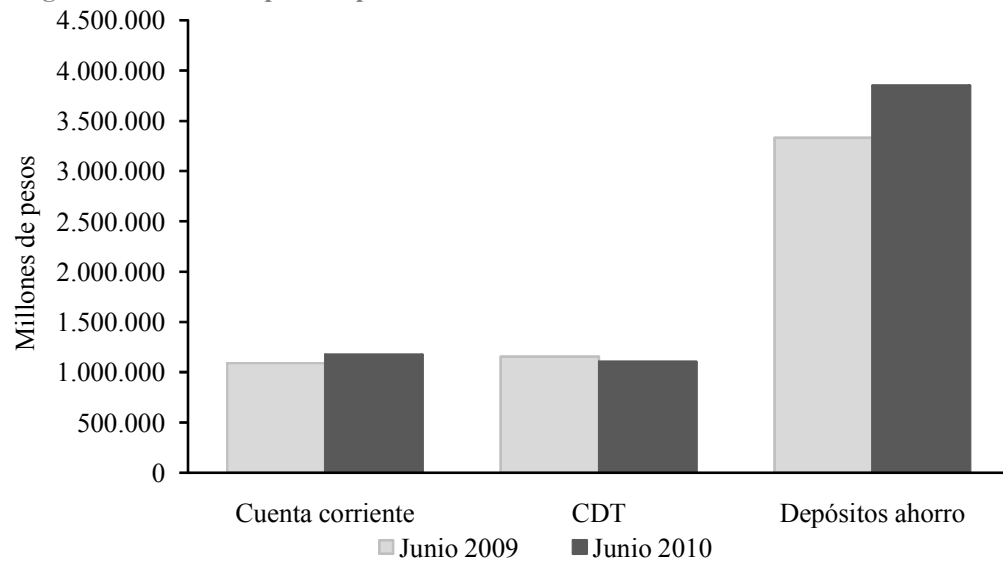

Fuente: Superintendencia Financiera de Colombia.

En Cundinamarca las captaciones alcanzaron un saldo de \$2.767.422 millones, con un crecimiento anual de \$433.556 millones (18,6%), concentrado básicamente en los depósitos de ahorro y las cuentas corrientes al incrementarse en \$329.672 millones (24,1%) y \$79.654 millones (16,7%) en su orden; mientras que los certificados de depósito a término aumentaron \$18.989 millones (4,0%) con respecto al año anterior.

El sector financiero del Caquetá consolidó captaciones por \$294.510 millones a junio de 2010, lo que significa un aumento de \$40.277 millones (15,8%), el cual se concentró en los depósitos de ahorro y los certificados depósito a termino, al avanzar \$41.687 millones (31,2%) y \$989 millones (3,0%); mientras que las cuentas corrientes se redujeron en \$2.394 millones (-2,7%). El sistema financiero en su conjunto captó en Florencia el 85,7 % del total.

## B. CARTERA

El saldo de la cartera bruta colocada por los establecimientos financieros en el Tolima al cierre del primer semestre del año ascendió a \$2.268.344 millones, al reportar un avance interanual de \$145.730 millones (6,9%). Por modalidad de crédito, el mayor dinamismo se presentó en la cartera de consumo al aumentar en \$65.572 millones (8,2%), seguida por los préstamos para el financiamiento de vivienda al crecer en \$44.607 millones (26,5%) y el crédito microempresarial con un avance de \$32.117 millones (19,5%).

**CUADRO 2**

Región Centro. Cartera bruta del sistema financiero

Saldo a junio 2009 - 2010.

Concepto	Millones de pesos							
	Caquetá		Cundinamarca		Huila		Tolima	
	2009	2010	2009	2010	2009	2010	2009	2010
Total cartera	383.553	421.368	2.046.330	2.259.052	1.554.683	1.658.367	2.122.614	2.268.344
- Vivienda	19.262	30.014	230.902	339.018	128.347	161.655	168.245	212.853
- Consumo	162.341	175.092	709.224	722.904	543.480	587.146	796.681	862.254
- Microcrédito	55.178	66.290	329.472	339.694	230.807	269.377	164.480	196.598
- Comercial	146.772	149.972	776.733	857.436	652.049	640.189	993.207	996.640

Fuente: Superintendencia Financiera de Colombia.

El saldo de la cartera ascendió a \$1.658.367 millones en el Huila, con un incremento anual de \$103.686 millones (6,7%) determinado por el aumento de la cartera hipotecaria de \$33.309 millones (26,0%), seguida por el financiamiento al sector microempresarial que aumentó en \$38.570 millones (16,7%), así como la cartera de consumo que creció en \$43.669 millones (8,0%); en contraposición, los créditos comerciales cayeron en \$11.862 millones (-1,8%).

La cartera bruta en Cundinamarca consiguió un saldo de \$2.259.052 millones, lo que representa un aumento anual de \$212.722 millones (10,4%) propiciado por el mejor desempeño de la economía, la reducción en la percepción del riesgo por los intermediarios financieros



y el incremento en la confianza de los agentes en torno a la recuperación de la actividad económica. Los préstamos para vivienda crecieron \$108.116 millones (46,8%), debido al impulso dado a la financiación de vivienda nueva por el subsidio a la tasa de interés; del mismo modo, los créditos comerciales, los créditos de consumo y los microcréditos crecieron en \$80.703 millones (10,4%), \$13.681 millones (1,9%) y 10.222 millones (3,1%) respectivamente.

### GRÁFICO 3

Región Centro. Cartera del sector financiero, según modalidad. Junio 2009 - 2010

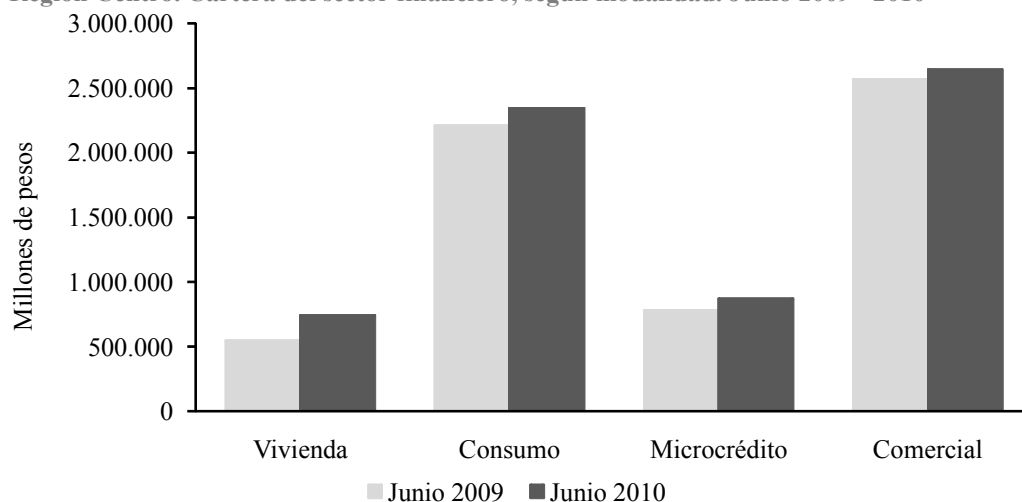

Fuente: Superintendencia Financiera de Colombia.

La colocación de recursos en el mercado financiero del Caquetá ascendió a \$421.368 millones al terminar junio de 2010, al lograr un crecimiento de \$37.817 millones (9,9%). Las operaciones en la ciudad de Florencia correspondieron al 68,9% del total. Según la modalidad de los créditos, el crecimiento de la cartera se focalizó en la de consumo al avanzar en \$12.751 millones (7,9%); también, se presentó un buen desempeño en el desembolso de los microcréditos, al obtener una variación anual de \$11.111 millones (20,1%); seguidos por los créditos de vivienda que aumentaron en \$10.753 millones (55,8%). Finalmente, los créditos comerciales se ampliaron en \$3.201 millones (2,2%).

## C. CRÉDITO DE FINAGRO

Durante el primer semestre de 2010 fueron aprobados para el Tolima 9.015 créditos por valor de \$132.618 millones, lo que significa un aumento de 1.683 créditos (23,0%), pero una reducción en el valor de los préstamos de \$32.983 millones (-19,9%) frente al mismo periodo del año anterior. Al examinar el destino de los créditos el 43,9% se canalizó hacia capital de trabajo y el 56,1% a inversión. En el primer grupo las

líneas más representativas fueron producción con una participación de 66,9% y comercialización con 22,4%, mientras que en el financiamiento destinado a inversión sobresalieron las siembras con 26,6%, la compra de ganado con 20,2%, y la consolidación de pasivos con 32,2%.

### CUADRO 3

#### Region Centro. Créditos otorgados por el Fondo para el Financiamiento del Sector Agropecuarios - FINAGRO

Enero a junio 2009 - 2010

Millones de pesos

Concepto	Caqueta		Huila		Tolima	
	Enero a junio		Enero a junio		Enero a junio	
	2009	2010	2009	2010	2009	2010
Total (A+B)	23.209	28.920	132.269	162.737	165.601	132.618
A. Capital de trabajo	515	435	64.417	81.069	99.068	58.159
Producción	182	40	8.110	21.713	41.569	38.900
Sostenimiento	283	15	11.476	5.901	2.822	2.143
Comercialización	50	0	44.395	42.810	49.723	13.029
Servicios de apoyo	0	380	260	10.406	4.947	3.891
Otras actividades rurales	0	0	176	239	7	196
B. Inversión	22.694	28.485	67.852	81.668	66.533	74.459
Siembras	2.356	588	28.840	25.449	19.755	19.817
Compra de animales	14.813	10.434	9.734	8.687	12.879	15.010
Maquinaria y equipo	392	335	3.789	2.483	12.332	3.900
Infraestructura	2.216	1.149	11.084	5.951	13.847	7.428
Comercialización	124	37	5.669	7.271	3.014	3.086
Servicios de apoyo	0	0	940	0	287	0
Otras actividades	2.774	329	2.897	2.192	3.737	1.221
Consolidación de pasivos	19	15.613	4.899	29.635	682	23.997

Fuente: Finagro.

Los créditos aprobados para el Huila en el primer semestre de 2010 fueron 12.811 por valor de \$162.737 millones, lo que significa un aumento de 1.837 créditos y \$30.436 millones (23,0%) frente al mismo periodo de 2009. El 49,8% de los recursos se dirigió a capital de trabajo y el 50,2% a inversión. Al interior del rubro de capital de trabajo las actividades más relevantes fueron: producción con 52,8%, comercialización con 26,8% y servicios de apoyo con 12,8%. En inversión el 36,3% se destinó a la consolidación de pasivos, el 31,2% a siembras (especialmente cítricos), el 10,6% a compra de ganado, el 8,9% a comercialización, y el 7,3% a infraestructura, entre los más relevantes.

Para el departamento del Caquetá los créditos otorgados durante el primer semestre de 2010 por FINAGRO ascendieron a 1.341 por un

valor de \$28.920 millones, con un crecimiento anual de 24,6% frente a igual periodo de 2009. Según el destino de los créditos, el 98,5% se dirigió a inversión y el restante a capital de trabajo. La distribución del financiamiento destinado a inversión fue la siguiente: el 54,8% se dedicó a la consolidación de pasivos, el 36,6% fue destinado a compra de animales especialmente bovinos, el 4,0% se orientó a la construcción de infraestructura especialmente pecuaria, el 2,1% a siembras principalmente a renovación de cafetales y siembra de café y cacao, el 1,2%, a maquinaria y equipo como tractores agrícolas, el 1,2% a otras actividades como compra de tierras y asistencia técnica y el restante 0,1% a comercialización.

#### GRAFICO 4

Region Centro. Creditos concedidos por FINAGRO, según departamentos  
Enero a junio 2009 - 2010

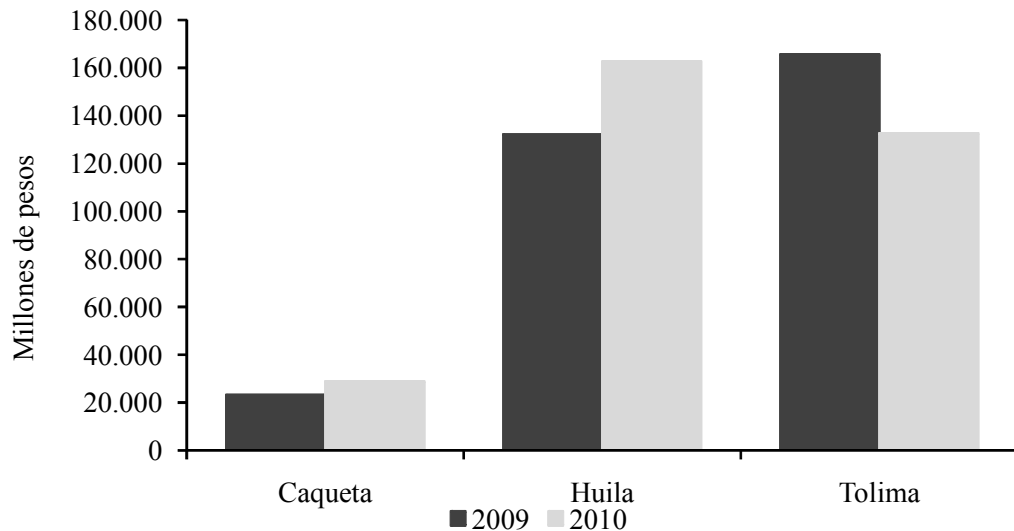

Fuente: Finagro

### III. CONSTRUCCIÓN E INMOBILIARIO

*La actividad edificadora presentó un comportamiento positivo en la región, pues el área licenciada creció en promedio 22,8% durante el primer semestre de 2010.*

#### A. ÁREA LICENCIADA

En el primer semestre de 2010 las perspectivas de la actividad edificadora del Tolima continuaron siendo favorables, pues el área

licenciada creció anualmente en 31.756 M<sup>2</sup> (20,2%) y se situó en 188.692 M<sup>2</sup>; resultado que se concentró en las licencias orientadas a la construcción de soluciones habitacionales, al incrementarse en 35.942 M<sup>2</sup> (31,2%) por el auge de los proyectos de vivienda diferente a la de interés social, al aumentar en 35.068 M<sup>2</sup> (56,9%). Por su parte, la superficie dirigida a la construcción de obras para otros destinos cayó en 4.186 M<sup>2</sup> (10,0%), por la reducción de las licencias en los sectores comercial y de oficinas.

#### CUADRO 4

Región Centro. Área por construir según destino económico.

Enero - junio 2009 - 2010

Destino	Metros cuadrados							
	Caquetá		Cundinamarca		Huila		Tolima	
	2009	2010	2009	2010	2009	2010	2009	2010
Total	6.317	19.896	305.593	359.542	114.095	147.541	156.936	188.692
Vivienda	2.872	12.664	275.860	321.700	83.010	76.713	115.072	151.014
- VIS	315	4.990	78.841	119.351	12.859	29.042	53.474	54.348
- no VIS	2.557	7.674	197.019	202.349	70.151	47.671	61.598	96.666
Otros destinos	3.445	7.232	29.733	37.842	31.085	70.828	41.864	37.678
- Industrial	0	580	3.265	7.968	4.737	1.960	97	1.194
- Oficinas	0	0	1.129	596	678	2.464	2.514	0
- Bodegas	0	0	3.334	1.583	985	0	798	2.411
- Comercio	857	825	12.754	16.305	13.661	51.695	16.937	10.234
- Hoteles	0	909	1.387	616	230	948	4.733	4.629
- Educacional	1.404	2.258	2.303	7.399	6.546	13.180	9.199	17.098
- Hospital y asistencial	835	0	0	0	2.114	581	2.434	1.732
- Admón. pública	234	2.660	2.966	700	1.066	0	0	0
- Religioso	115	0	2.281	1.189	0	0	295	380
- Social	0	0	314	1.027	1.068	0	1.498	0
- Otros	0	0	0	459	0	0	3.359	0

Fuente: DANE.

Durante el período, la actividad edificadora del Huila registró un comportamiento creciente, pues se aprobaron 147.541 M<sup>2</sup> que superan en 29,3% la superficie registrada en el primer semestre de 2009. De dicho total el 52,0% se dedicó a la construcción de vivienda, sin embargo se presentó un decrecimiento anual de 7,6%; de otra parte, vale la pena mencionar que del restante 48,0% los destinos principales fueron comercio, educación, oficinas y turismo.

El comportamiento del sector de la construcción en el departamento de Cundinamarca, medido a través del área licenciada, aumentó en lo corrido del año hasta junio en 53.949 M<sup>2</sup> (17,7%) frente a lo aprobado un año atrás. El incremento se concentró en el área aprobada para

vivienda al crecer en 45.840 M<sup>2</sup> (16,6%), agrupada en gran medida en la construcción de vivienda diferente a la de interés social. Los usos para otros destinos se incrementaron en 8.109 M<sup>2</sup> (27,3%) donde sobresale la construcción destinada a educación, industria y comercio.

**GRÁFICO 5**

**Región centro. Área licenciada para construcción de vivienda y otros destinos  
Enero - junio 2009 - 2010**

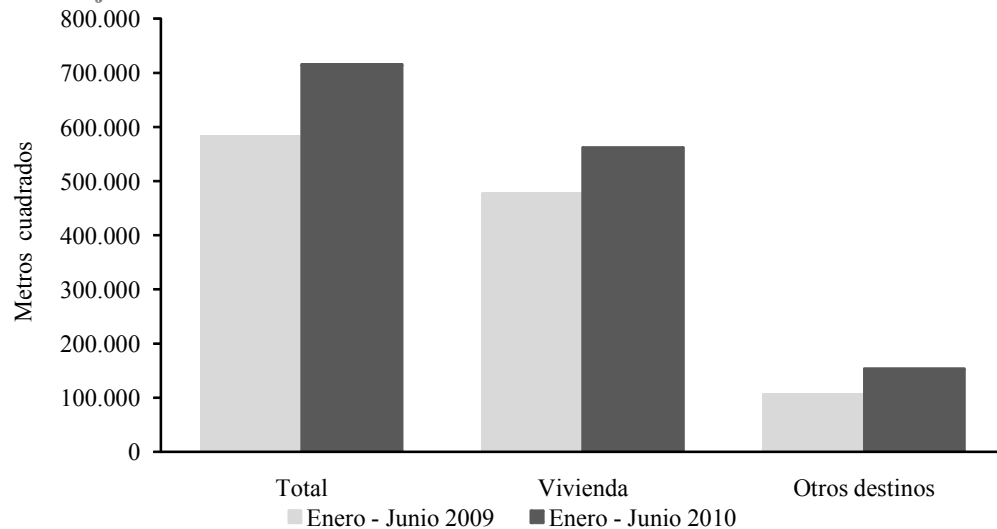

Fuente: DANE.

En el Caquetá la actividad constructora registró un crecimiento durante el primer semestre de 2010 de 13.579 M<sup>2</sup> (215,0%) al totalizar 19.896 M<sup>2</sup> el área licenciada. Según el destino de las licencias, el avance se concentró en la vivienda al aumentar anualmente en 9.792 M<sup>2</sup> (340,9%) y consolidar un total de 12.664 M<sup>2</sup>; al discriminar, el área aprobada para la construcción de vivienda diferente a la de interés social (VIS) fue de 7.674 M<sup>2</sup> y para vivienda de interés social VIS 4.990 M<sup>2</sup>, los usos diferentes a vivienda se incrementaron en 3.787 M<sup>2</sup> (109,9%), donde sobresalen los proyectos orientados a la administración pública con 2.660 M<sup>2</sup> y la educación con 2.258 M<sup>2</sup>.

**B. MERCADO INMOBILIARIO**

En consonancia con la dinámica del sector constructor, el mercado inmobiliario se ha visto estimulado, pues de acuerdo con los reportes de la Oficina de Registro de Instrumentos Públicos de Ibagué, entre enero y junio de 2010 los registros por concepto de venta e hipoteca de inmuebles totalizaron 7.169 actos, número mayor en 1.329 registros (22,8%) al reportado en idéntico periodo de 2009.

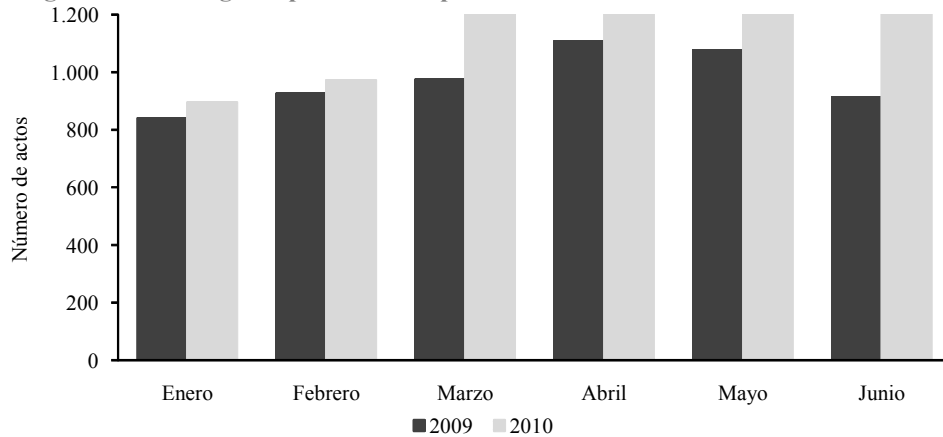
**GRÁFICO 6****Ibagué. Actos de registro por venta e hipoteca**

Fuente: Oficina de Registro de Instrumentos Públicos de Ibagué.

## C. COSTOS DE CONSTRUCCIÓN DE VIVIENDA

Según cálculos del DANE, en junio de 2010 el índice de costos de construcción de vivienda (ICCV) arrojó para Ibagué una variación anual de -0,50%, inferior al resultado de un año atrás cuando aumentó 0,78%. La fluctuación del ICCV en la ciudad fue menor al promedio registrado por el agregado nacional que ascendió a 1,32%; además, Ibagué se destaca por ser la ciudad, dentro de las quince investigadas por el DANE, que obtuvo la menor variación, seguida por Bucaramanga (0,48%) y Cartagena (0,49%). Por tipo de vivienda, la variación interanual en los costos de construcción son los siguientes: vivienda de interés social -0,34%, unifamiliar -0,40% y multifamiliar con un descenso de 0,71%.

A junio de 2010 el índice de costos de construcción de vivienda (ICCV) registró para Neiva una variación anual de 1,02%, significativamente superior al comportamiento en el año anterior cuando cayó 3,09%. De las quince ciudades encuestadas por el DANE, siete se situaron por debajo del promedio nacional (1,32%), y Neiva ocupó el quinto lugar, seguida por Bogotá (1,09%) y Medellín (1,18%); en el extremo más bajo se ubicó Ibagué (-0,50%) y en el más alto Manizales (3,16%). Según la clase de vivienda la fluctuación anual de los costos de construcción fueron: para vivienda multifamiliar 0,74%, para unifamiliar 1,08% y para la vivienda de interés social 1,17%.

## GRÁFICO 7

### Región Centro. Variación anual del Índice de Costos de Construcción de Vivienda

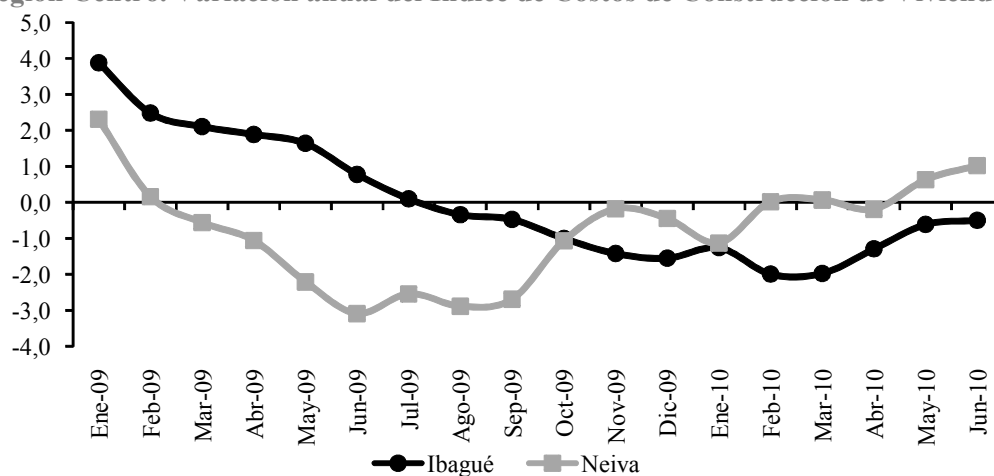

Fuente: DANE.

## IV. AGROPECUARIO Y RECURSOS NATURALES

*El inicio de la temporada de lluvias reactivó las siembras en los principales cultivos transitorios del Tolima, aunque se espera descensos en área y rendimientos.*

### A. AGRICULTURA

En el transcurso del segundo trimestre de 2010 se produjo una mejora sustancial en el comportamiento del clima en la región, al iniciarse el período de lluvias a partir de abril, lo cual permitió reactivar la preparación de suelos y las siembras de los diferentes cultivos transitorios.

En el caso del arroz, el área sembrada durante el primer semestre de 2010 en el departamento del Tolima ascendió a 45.673 hectáreas<sup>2</sup>, con una reducción frente a igual período del año precedente de 11.597 hectáreas (-20,2%). En el Huila las siembras del cereal alcanzaron un total de 14.532 hectáreas, equivalentes a un descenso anual de 2.709 hectáreas (-15,7%). El retraso del proceso de siembra en los departamentos del centro del país va a determinar, muy probablemente,

<sup>2</sup> DANE, FEDEARROZ, Encuesta Nacional de Arroz Mecanizado, I semestre de 2010. Bogotá D.C., julio 16 de 2010.

que la cosecha salga simultáneamente con la de los Llanos Orientales, lo cual podría afectar los precios pagados a los cultivadores.

Se prevé una mejora de los rendimientos con respecto a los obtenidos en el segundo semestre de 2009, cuando bajaron de 8,3 a 5,8 toneladas por hectárea en el Tolima y de 7,7 a 6,8 toneladas por unidad de superficie en el Huila; sin embargo, la recuperación no llegaría a los niveles históricos, debido a la proliferación de bacterias y ácaros que han venido afectando el cultivo, no obstante que el estrés de las plantas ha mermado al reducirse las temperaturas máximas.

A junio de 2010 la cotización del arroz paddy verde Oryzica – 1 se situó en la región en \$809.667 por tonelada, con un descenso frente a igual mes de 2009 de 9,7%; en el mismo lapso, el precio del arroz blanco de igual referencia experimentó una reducción de 9,4% al transarse la tonelada a \$1.840.000. Tales caídas se explican básicamente por los rumores que circularon sobre una posible importación de arroz blanco de Ecuador y Perú que finalmente el gobierno no aprobó.

### GRÁFICO 8

Tolima. Precio mensual del arroz paddy verde y blanco Oryzica-1. Junio 2008 - 2010

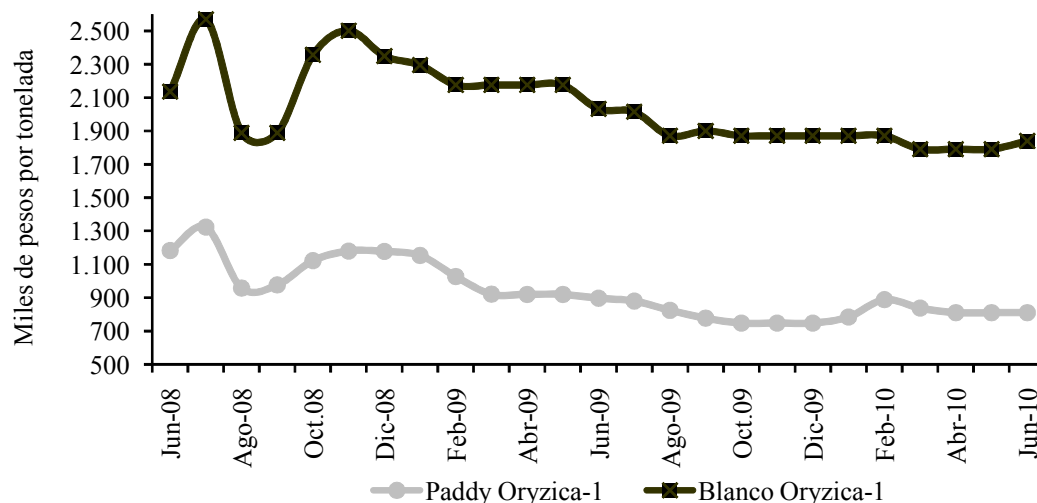

Fuente: Molinos.

Para el cultivo de maíz el área sembrada ascendió en el Tolima a 16.390 hectáreas, con una disminución de 6.360 hectáreas (-36,3%) con respecto al primer semestre de 2009, la cual se concentró en el maíz amarillo al caer en 53,9%; estos resultados se explican por la adversa situación climática que prevaleció en los primeros cuatro meses del año, el aumento de algunos costos de producción, el deterioro de los



rendimientos por hectárea y las elevadas cantidades de maíz amarillo importado que están llegando a la zona a bajo precio.

La producción de maíz se estima en 66.156 toneladas, lo que representa una reducción de 44.494 toneladas (-40,2%) frente al volumen cosechado en los primeros seis meses del año precedente, ocasionada, además del descenso del área, por los menores rendimientos por unidad de superficie que pasaron de 4,3 a 4,0 toneladas.

El precio del maíz amarillo en junio de 2010 presentó un descenso anual de 4,9% al llegar a \$712.900 la tonelada, mientras que el maíz blanco reportó un incremento de 23,6% al transarse la tonelada a un promedio de \$1.003.333.

### GRÁFICO 9

Tolima. Precio mensual del maíz amarillo y blanco. Junio 2008 - 2010

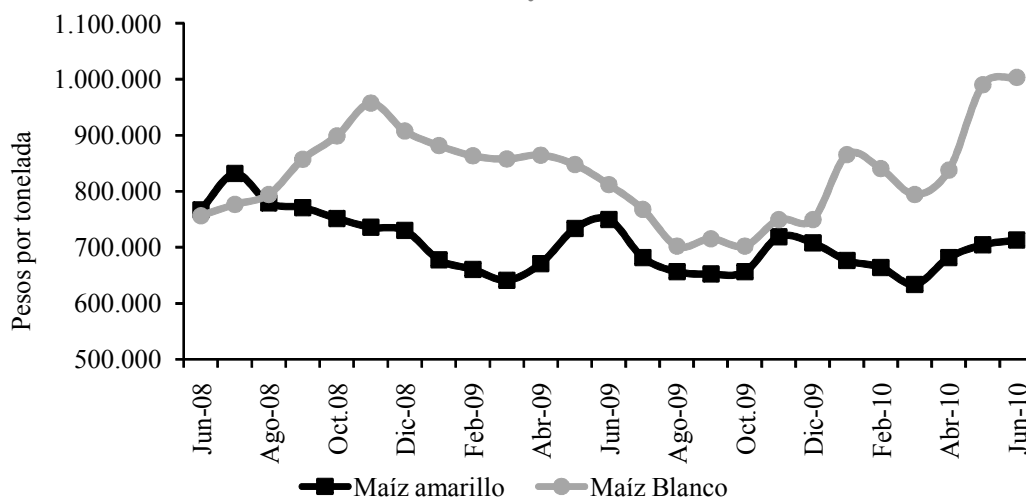

Fuente: Trilladoras, Fenalce, productores de concentrados.

La extensión dedicada a la siembra de sorgo en el primer semestre de 2010, al contabilizar 4.500 hectáreas, experimentó una contracción de 5.000 hectáreas (-52,6%) frente a igual período de 2009; sin embargo, los rendimientos permanecieron estables en 4,6 toneladas por hectárea, a pesar de que los sorgos sembrados en forma temprana se vieron afectados por las elevadas precipitaciones pluviométricas, al favorecer la aparición de hongos que deterioraron la calidad del producto. Se espera un volumen de producción de 20.500 toneladas, inferior en 53,1% al recolectado en el primer ciclo de siembras del año anterior.

La cotización del sorgo llegó en junio a \$612.592 por tonelada, lo que representa un crecimiento frente a igual mes de 2009 de 8,6%.

## GRÁFICO 10

Tolima. Precio mensual del sorgo. Junio 2008 - 2010

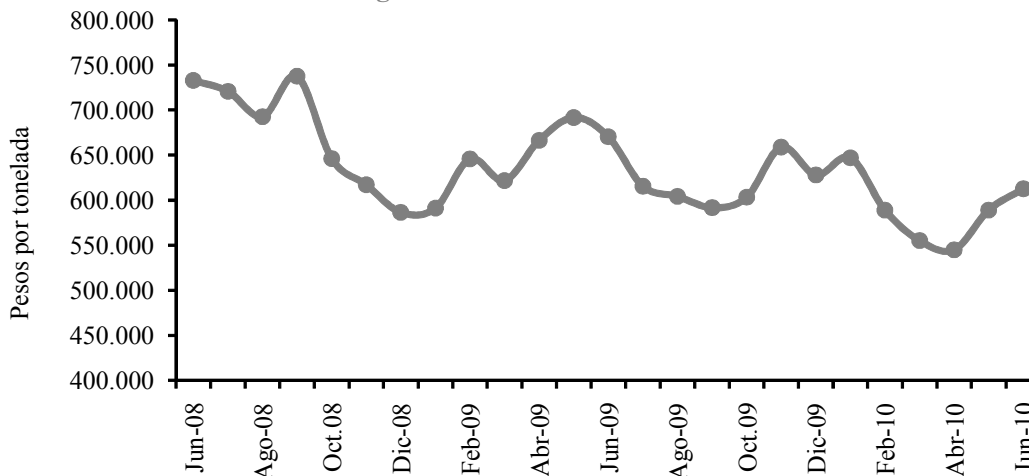

Fuente: Fenalce, productores de concentrados.

Adicionalmente, y sin que aún se disponga de cifras oficiales, se considera que la superficie sembrada en algodón prácticamente se duplicó con respecto al año pasado, al alcanzar cerca de 8.000 hectáreas; sin embargo, la irregularidad climática afectó severamente el cultivo, pues el exceso de lluvias ocasionó que se pudriera una parte considerable de las cápsulas así como el manchado de la fibra, de tal suerte que las producciones por hectáreas mermaron de forma importante, no obstante que se sembró masivamente semilla genéticamente modificada.

Por último, debe señalarse que durante el semestre se produjo una reactivación importante de las siembras en el cultivo de maní.

## B. PECUARIO

Según los registros de la Compañía de Ferias y Mataderos (COFEMA), en el mes de junio de 2010 la cotización promedio para el ganado bovino macho y hembra alcanzó en el Caquetá niveles medios de \$2.625 y \$2.200 por kilo en pie respectivamente; estos precios reflejan una disminución de 10,4% en los machos y de 6,4% en las hembras en comparación con el mismo periodo de 2009.

**CUADRO 5****Florencia. Precio del ganado bovino. Junio 2009 - 2010**

Pesos y porcentajes

Concepto	Fin de junio:		Variación %
	2009	2010	
Macho calidad extra	3.138	2.825	-10,0
Macho calidad primera	2.925	2.625	-10,3
Macho calidad segunda	2.725	2.425	-11,0
Hembra calidad extra	2.525	2.400	-5,0
Hembra calidad primera	2.375	2.200	-7,4
Hembra calidad segunda	2.150	2.000	-7,0

Fuente: COFEMA S.A.

De acuerdo con la información del Comité de Ganaderos del Caquetá S.A., entre enero y junio de 2010 se efectuaron transacciones de ganado bovino en pie con otras regiones del interior del país por un total de 42.317 cabezas, superiores en 7.912 cabezas (23,0%) a las ventas un año atrás, lo que se explica por el descenso en el primer semestre del año anterior, así como por el aumento del ganado destinado al consumo en el actual período (26,6%), seguido por el de cría (56,4%) y por las reses orientadas al levante (0,9%).

**CUADRO 6****Florencia. Venta de ganado bovino. Enero a junio 2009 - 2010**

Concepto	Enero a junio:		Variación anual	
	2009	2010	Absoluta	%
Total bovinos	34.405	42.317	7.912,0	23,0
Consumo	25.285	32.007	6.722,0	26,6
Levante	7.128	7.194	66,0	0,9
Cria	1.992	3.116	1.124,0	56,4
Porcinos	541	281	-260,0	-48,1

Fuente: Comité de ganaderos del Caquetá.

El sacrificio de ganado vacuno en la ciudad de Girardot ascendió entre enero y junio de 2010 a 5.678 cabezas, con una producción de 2.719 toneladas de carne, evidenciando un descenso de 1.040 reses (-15,5%) y 530 toneladas de carne (-16,3%) frente al comportamiento presentado en el mismo lapso de 2009. Dentro del sacrificio de ganado vacuno el de machos mermó en 251 cabezas (-5,1%) y el de hembras disminuyó en 789 ejemplares (-43,7%). Es de mencionar que la reducción obedece en

buena parte a la falta de controles para el sacrificio clandestino de ganado.

#### CUADRO 7

**Girardot. Sacrificio de ganado vacuno, por sexo.  
Enero - junio 2009 - 2010**

Concepto	Enero a junio:		Variac.	
	2009	2010	Absoluta	%
Total degüello bovinos (cabezas)	6.718	5.678	-1.040	-15,5
Machos	4.914	4.663	-251	-5,1
Hembras	1.804	1.015	-789	-43,7
Total peso de bovios (kilos)	3.249.006	2.718.510	-530.496	-16,3
Machos	2.491.107	2.283.578	-207.529	-8,3
Hembras	757.899	434.932	-322.967	-42,6

Fuente: Empresas Públicas Municipales de Girardot.

### C. MINERÍA

En el transcurso del primer semestre de 2010 la producción de petróleo en los departamentos de Cundinamarca, Huila y Tolima totalizó 14.720.945 barriles, con un descenso de 1.559.506 barriles (-9,6%) frente a igual semestre de 2009, lo cual contrasta con el avance de 18,4% registrado por la extracción de crudo a escala nacional.

#### GRÁFICO 11

**Región Centro. Producción de petróleo. Junio 2008 - 2010**

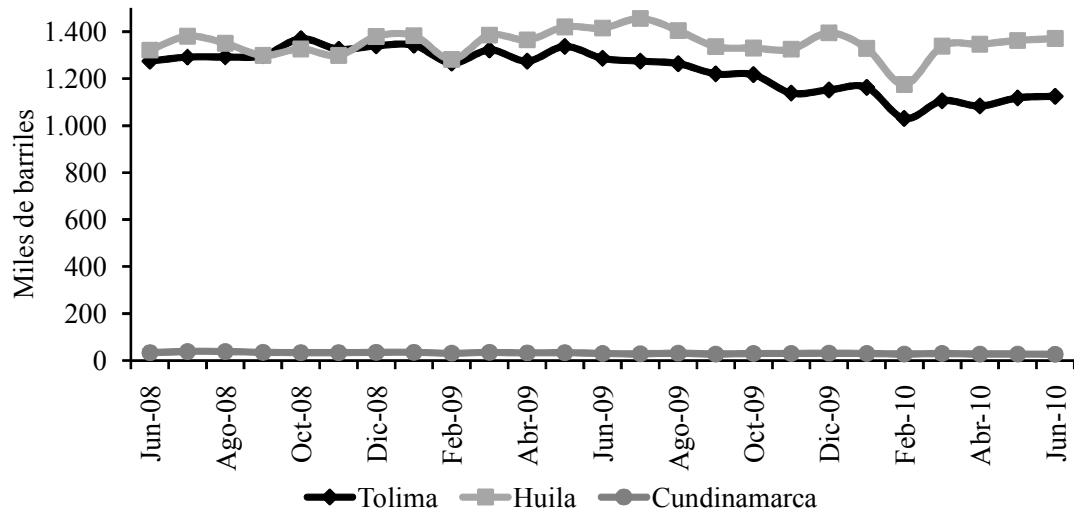

Fuente: Ministerio de Minas y Energía. Dirección de Hidrocarburos.

## V. COMERCIO EXTERIOR

*Las exportaciones crecieron en el trimestre en todos los departamentos de la región, mientras que las importaciones disminuyeron en Caquetá y Tolima.*

### A. EXPORTACIONES

En el primer semestre de 2010 las exportaciones del Tolima ascendieron a US\$113,7 millones FOB, cifra superior en US \$55,4 millones (95,1%), frente al mismo periodo del año precedente y que se explica por las exportaciones del sector minero, en particular de aceites crudos de petróleo por valor de US\$64,9 millones. Por su parte, las ventas de café sin tostar ni descafeinar, que han tenido un peso importante en el comercio exterior del departamento, se redujeron en US\$5,3 millones (-12,3%), debido a la contracción de la oferta por efecto del régimen climático. Así mismo, las exportaciones no tradicionales presentaron un descenso de 27,6%, localizado en el renglón de alimentos y bebidas (-48,0%), básicamente por la caída de la venta de extractos, esencias y concentrados de café. Por países de destino, Estados Unidos ocupó el primer lugar al participar con 68,9% del total facturado, le siguieron de lejos Singapur con 5,7% y Japón con 5,3%.

#### CUADRO 8

Región Centro. Exportaciones totales

Enero a junio 2009 - 2010

Miles de dólares FOB

Descripción	Caquetá		Cundinamarca		Huila		Tolima	
	2009	2010	2009	2010	2009	2010	2009	2010
Total	16	33	812.230	939.805	143.838	272.510	58.253	113.678
Tradicionales	0	0	25.878	115.007	140.694	263.238	43.282	102.844
- Café	0	0	954	1.593	140.569	117.480	43.282	37.966
- Petróleo, derivados y otros	0	0	24.924	113.414	125	145.758	0	64.878
No tradicionales	16	33	786.352	824.798	3.144	9.272	14.971	10.834
Sector agropecuario	0	7	391.477	350.044	898	1.623	1.083	1.252
Sector industrial	16	26	394.875	474.754	2.246	7.649	13.888	9.582
- Prod. alimenticios, bebidas y tab.	0	0	32.364	22.088	1.906	7.274	12.514	6.506
- Textiles, prendas de vestir	0	0	20.576	9.821	0	38	899	361
- Industria maderera	16	25	4.874	5.407	2	60	0	0
- Fabric. papel y sus productos	0	0	88.502	69.459	0	0	0	9
- Fabricación sustancias químicas	0	0	128.670	181.042	98	73	101	2.451
- Minerales no metálicos	0	0	40.512	44.959	5	76	0	145
- Metálicas básicas	0	0	5.433	4.660	0	97	0	0
- Maquinaria y equipo	0	1	63.003	58.196	233	3	374	109
- Otras	0	0	10.941	79.122	2	28	0	1

Fuente: DANE.

El Huila exportó en el primer semestre de 2010 US\$272,5 millones FOB, con un aumento anual de US\$128,7 millones (89,5%) que obedeció al avance de US\$145,6 millones en la venta de productos mineros, tales como aceites crudos de petróleo. Por su parte, el sector industrial incrementó sus exportaciones en US\$5,4 millones (240,6%) debido en gran parte a las ventas del renglón de alimentos, bebidas y tabaco. El principal comprador fue Estados Unidos al demandar 64,4% del total tranzado, en segundo lugar se encuentra Japón al participar con 13,3%, y luego se sitúa Canadá con 3,8%.

**GRÁFICO 12**

**Regional Centro Sur. Exportaciones totales  
Enero a junio de 2010**

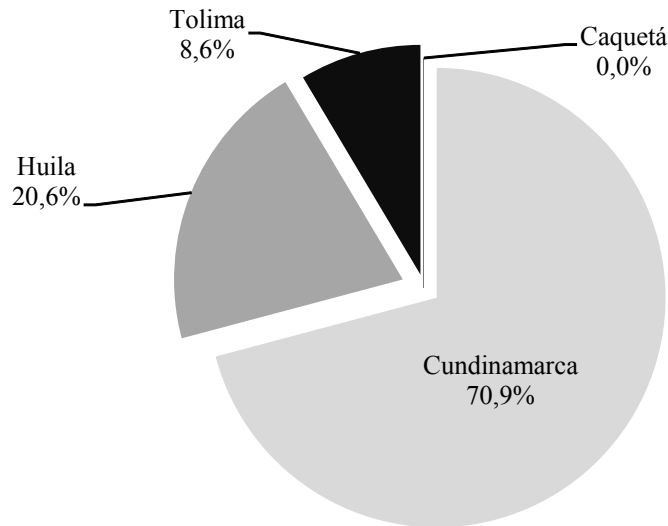

Fuente: DANE.

Entre enero y junio de 2010 los empresarios de Cundinamarca efectuaron exportaciones por valor de US\$939,8 millones, superiores en US\$127,6 millones (15,7%) frente a lo colocado en igual período del año precedente. Dicho comportamiento se explica principalmente por el crecimiento de US\$88,5 millones (355,0%) logrado por las exportaciones del sector minero, específicamente por la venta de petróleo crudo y carbón. También sobresale el avance de US\$79,8 millones (20,2%) en los bienes exportados por el sector industrial, el cual fue jalonado por el grupo de fabricación de sustancias químicas al incrementar sus transacciones en US\$52,4 millones (40,7%); por el contrario, el sector agropecuario, de gran importancia en la economía regional, registró una caída de US\$41,4 millones (-10,6%), concentrada en la producción de rosas frescas cortadas para ramos y adornos. El principal comprador de los productos de Cundinamarca fue Estados Unidos al participar con 39,4% del total exportado, seguido por

Venezuela con 9,5%, Ecuador con 7,1%, China con 5,4% y Perú con 4,6%.

Las exportaciones no tradicionales del departamento del Caquetá crecieron en 104,4%, lo que equivale a US\$16.845 en valores FOB, pues pasaron de US\$16.129 en el primer semestre de 2009 a US \$32.974 en 2010. Tal incremento se explica básicamente por las transacciones realizadas por el sector industrial, específicamente por el renglón correspondiente a maderas aserradas o desbastadas, con una participación de 76,4%, las cuales fueron adquiridas por Estados Unidos en cuantía de US\$25.196, así como por el subsector de maquinaria y equipo, por la venta de ruedas con montura de metal común, adquiridas por Guatemala por US\$504, le sigue el sector agropecuario con una contribución de 22,1%, por la exportación de claveles miniatura y rosas frescas, cortadas para ramos o adornos, comprados por Reino Unido y España por valor de US\$6.043 y US\$1.231 respectivamente.

## **B. IMPORTACIONES**

El Tolima importó en el semestre US\$9,7 millones FOB, equivalentes a una caída de US\$6,2 millones (-39,1%) respecto a lo demandado entre enero y junio de 2009; tal descenso se concentró en el sector agropecuario al disminuir 84,5%, debido que el año anterior se realizó una compra de arroz paddy por US\$4 millones. El sector industrial redujo sus adquisiciones internacionales en US\$1,6 millones (-15,1%), donde el renglón de maquinaria y equipo fue el que más descendió en términos absolutos (US\$915 mil). Los principales proveedores fueron Estados Unidos (37,5%), Brasil (18,4%) y China (16,8%).

Los agentes económicos del Huila compraron en el exterior bienes por US\$30,2 millones, lo que representa un incremento de 15,3% frente al primer semestre de 2009, el cual obedece a las mayores importaciones del sector industrial, registradas en los rubros de: maquinaria y equipo con US\$3,1 millones y metálicas básicas con US\$2,5 millones; los productos más representativos fueron tubos para la extracción de petróleo o gas, así como bombas centrífugas multicelulares. El principal proveedor del Huila fue Estados Unidos al participar con 38,9%, en segundo lugar se encuentra Argentina con 31,0%, y en tercer lugar Brasil con 9,7%.

Desde Cundinamarca se importaron bienes entre enero y junio de 2010 por US\$1.474,9 millones, lo que implica un aumento de US\$170,6 millones (13,1%) frente al primer semestre de 2009. Tal resultado se debe al incremento de las importaciones del sector industrial por US\$163,9 millones (13,1%), en particular al crecimiento de US\$155,6

millones (20,8%) en las compras al exterior por parte de la actividad de fabricación de maquinaria y equipo, en este renglón los vehículos ensamblados para el transporte de personas fueron los más representativos. De igual manera las compras para la fabricación de sustancias químicas aumentaron en US\$43,6 millones (16,9%). Por el contrario, la importación de insumos para metálicas básicas y fabricación de papel y sus productos evidenciaron disminuciones por US\$30,8 millones (-31,8%) y US\$17,7 millones (-36,5%), respectivamente.

### CUADRO 9

#### Región Centro. Importaciones totales

Enero a junio 2009 - 2010

Miles de dólares FOB

Descripción	Caquetá		Cundinamarca		Huila		Tolima	
	2009	2010	2009	2010	2009	2010	2009	2010
Total	850	325	1.304.296	1.474.949	26.167	30.159	15.984	9.741
Sector agropecuario	0	0	48.145	54.752	11.695	8.354	5.463	849
Sector minero	0	0	3.533	3.965	2	116	0	0
Sector industrial	850	325	1.251.745	1.415.717	14.470	21.665	10.464	8.886
- Prod. alimenticios, bebidas y tab.	0	0	43.176	54.353	3.960	4.237	338	301
- Textiles, prendas de vestir	0	7	28.037	25.227	22	3	1.525	1.196
- Industria maderera	0	0	3.922	3.981	0	428	4	30
- Fabric. papel y sus productos	0	0	48.692	30.933	357	343	46	124
- Fabricación sustancias químicas	0	1	258.234	301.932	585	1.552	1.203	862
- Minerales no metálicos	0	0	14.592	19.014	45	11	154	200
- Metálicas básicas	0	0	96.880	66.047	12	2.492	125	33
- Maquinaria y equipo	850	316	748.577	904.231	9.488	12.569	7.025	6.110
- Otras industrias	0	1	9.635	9.999	1	30	44	30
Otras actividades	0	0	873	515	0	24	57	6

Fuente: DANE.

Las compras realizadas al exterior por el departamento del Caquetá durante el primer semestre de 2010 ascendieron a US\$326.016 en valores CIF, con una variación negativa de 61,7% con relación a las realizadas en igual periodo del año anterior. Las importaciones disminuyeron en el sector industrial, en la agrupación de maquinaria y equipo donde se registró una contracción anual de 62,8%; por el contrario, los rubros de textiles y prendas de vestir, minerales no metálicos, fabricación de sustancias químicas y otras industrias presentaron movimiento en el período, luego de que en 2009 no reportaran valor alguno. Por países de origen, Estados Unidos participó con 80,3% del total, seguido por Alemania con 35,1%, China con 22,3%, Panamá con 1,3% y Japón con 1,0%.



### GRÁFICO 13

Regional Centro Sur. Importaciones totales  
Enero a junio de 2010

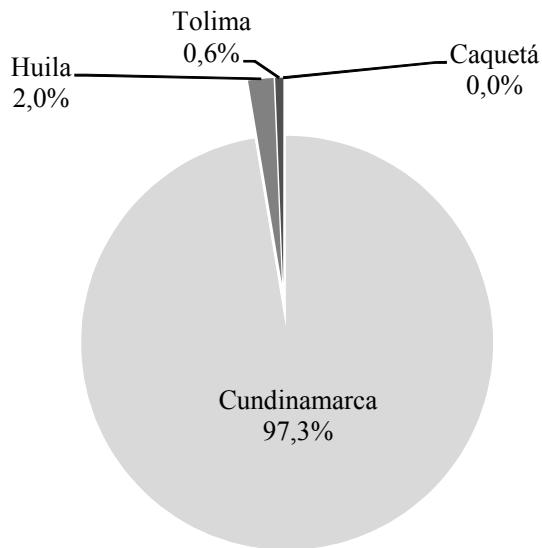

Fuente: DANE.

## VI. MERCADO LABORAL

*La tasa de desempleo se redujo durante el trimestre en Bogotá, Ibagué y Neiva, pero se incrementó en Florencia, paralelamente el subempleo subió en las cuatro capitales de la región.*

El mercado laboral en Ibagué continuó mejorando, pues en el trimestre móvil abril – junio de 2010 la tasa de desempleo se situó en 15,3%, con una contracción de 1,4 puntos porcentuales frente a igual período de 2009, con lo cual la ciudad se ubicó en el octavo lugar en el escalafón de las 24 capitales estudiadas por el DANE, donde Pereira ocupó la primera posición con 21,0%, mientras que Barranquilla mostró el mejor resultado con 7,6%, en tanto que la media nacional se ubicó en 12,7%.

El descenso en Ibagué se asocia a la contracción de la tasa global de participación (TGP) al pasar de 68,9% a 65,5%, lo que resulta consistente con la disminución de nueve mil personas en la población económica activa (PEA) la cual cerró en 257 mil personas; entre tanto, el número de inactivos ascendió a 135 mil, con aumento anual de 15 mil personas, al crecer la población dedicada a estudiar y a labores del hogar. Es de destacar que se generaron seis mil nuevos puestos de trabajo concentrados en servicios sociales, comunales, y personales. La tasa de subempleo en Ibagué ascendió a 35,0%, con un incremento de

8,3 puntos porcentuales en el año completo que la sitúa por encima del promedio nacional de 31,2%, lo que se explica por empleos inadecuados por ingresos y competencias.

**CUADRO 10**

**Región Centro. Indicadores del mercado laboral**  
**Segundo trimestre 2009 - 2010**

Concepto	Bogotá		Florencia		Ibagué		Neiva	
	2009	2010	2009	2010	2009	2010	2009	2010
Población total (miles)	7.231	7.335	132	135	490	496	307	310
Población en edad de trabajar (miles)	5.790	5.898	98	101	386	392	242	246
% Población en edad de trabajar	80,1	80,4	74,5	74,9	78,7	79,0	78,8	79,4
Población económicamente activa (miles)	3.827	3.992	56	58	266	257	153	156
Tasa global de participación (%)	66,1	67,7	56,9	57,3	68,9	65,5	63,2	63,5
Ocupados (miles)	3.396	3.544	48	50	221	217	130	137
Tasa de ocupación (%)	58,7	60,1	49,2	49,3	57,4	55,5	53,7	55,7
Subempleados (miles)	834	1.262	8	13	71	90	49	57
Tasa de subempleo (%)	21,8	31,6	13,7	22,6	26,7	35,0	31,8	36,6
Desocupados (miles)	431	448	8	8	44	39	23	19
Tasa de desempleo (%)	11,3	11,2	13,5	13,9	16,7	15,3	15,0	12,4
Inactivos (miles)	1.963	1.906	42	43	120	135	89	90

Fuente: DANE. Encuesta Continua de Hogares

**GRÁFICO 14**

**Región Centro. Tasa de desempleo**  
**Segundo trimestre 2009 - 2010**

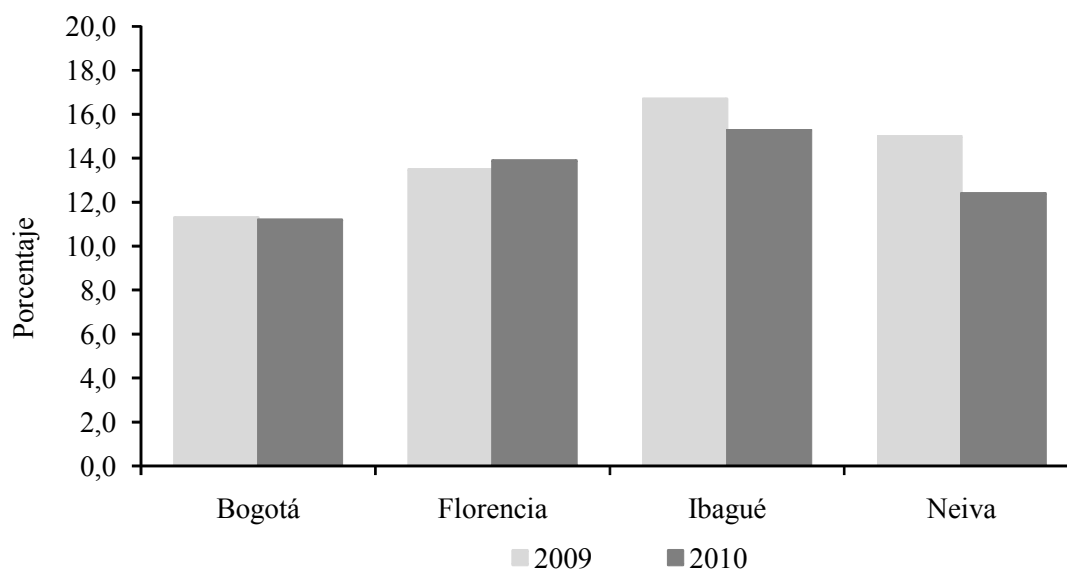

Fuente: DANE. Encuesta Continua de Hogares.

Entre abril y junio de 2010, Neiva presentó una tasa de desempleo de 12,4%, lo cual significa una reducción de 2,6 puntos porcentuales respecto a igual trimestre del año anterior; así, la ciudad se ubicó en el décimo quinto lugar entre las 24 ciudades evaluadas por el DANE, pues dicha tasa es ligeramente inferior a la media nacional. Entre tanto, el subempleo reportó una tasa de 36,6%, equivalente a un incremento de 4,8 puntos porcentuales para el año completo.

La tasa de desempleo para Bogotá D.C. se situó en el segundo trimestre de 2010 en 11,2%, con una disminución de 0,1 puntos porcentuales con respecto al año anterior, lo que indica que la ciudad fue una de las que presentó menor tasa de desempleo. Por otro lado, la tasa de subempleo reportó un 31,6%, lo que implica un incremento de 9,8 puntos porcentuales en el año completo, y supera levemente la media nacional de 31,4%; entre tanto, la tasa de ocupación aumentó de 58,7% en el año anterior a 60,1% en el periodo actual, lo cual equivale a que 148 mil personas encontraron empleo.

Para el segundo trimestre de 2010 la tasa de desempleo en la ciudad de Florencia fue de 13,9%, mayor en 0,4 puntos porcentuales a la presentada en similar periodo de año anterior cuando se situó en 13,5%. La tasa global de participación se ubico en 57,3%, con una disminución de 0,4 puntos porcentuales, mientras que la población inactiva pasó de 42 mil a 43 mil personas. La población en condición de subempleo subió de 8 mil a 13 mil, de esta manera, la tasa de subempleo de 22,6% aumentó en 8,9 puntos porcentuales entre el segundo trimestre de 2009 y 2010, y está conformada por personas que ocupan oficios que no satisfacen sus necesidades, o empleos inadecuados por sus bajos ingresos.

## VII. PRECIOS

*En la región, Ibagué y Neiva presentaron los mayores incrementos en el IPC para el año completo, mientras que en Bogotá y Florencia las fluctuaciones fueron inferiores al agregado nacional.*

Al culminar el mes de junio de 2010, Ibagué arrojó una inflación anual de 2,8%, según los resultados del Índice de Precios al Consumidor – IPC, cifra superior a la media nacional que se ubicó en 2,3%; en consecuencia, la ciudad se situó en el quinto lugar dentro de las 24 capitales estudiadas por el DANE. Tal comportamiento, fue jalonado por los aumentos registrados en salud (5,5%), transporte (5,4%), otros gastos (4,4%), educación (3,3%), vivienda (3,1%) y, en menor medida, alimentos (1,9%) y vestuario (0,4%); lo cual fue compensado levemente

por los descensos en los grupos de diversión (-1,4%) y comunicaciones (-0,9%).

### CUADRO 11

#### Región Centro. Variación anual del IPC, por grupo de bienes y servicios Junio 2009 - 2010

Concepto	Bogotá		Florencia		Ibagué		Neiva	
	2009	2010	2009	2010	2009	2010	2009	2010
Total	3,6	1,9	n.d.	1,8	n.d.	2,8	5,1	2,7
Alimentos	2,3	1,8	n.d.	0,2	n.d.	1,9	4,4	3,2
Vivienda	4,9	2,8	n.d.	4,7	n.d.	3,1	7,2	3,3
Vestuario	0,1	-1,8	n.d.	-0,1	n.d.	0,4	0,7	1,3
Salud	6,8	5,0	n.d.	2,7	n.d.	5,5	8,4	2,1
Educación	7,1	4,0	n.d.	0,4	n.d.	3,3	6,1	1,7
Diversión	0,8	-1,7	n.d.	0,3	n.d.	-1,4	0,5	-1,4
Transporte	3,3	1,7	n.d.	0,6	n.d.	5,4	4,0	2,4
Comunicaciones	3,2	-2,3	n.d.	-2,0	n.d.	-0,9	4,7	-0,4
Otros gastos	4,2	3,1	n.d.	3,2	n.d.	4,4	4,9	3,3

Fuente: DANE.

n.d.: Información no disponible.

### GRÁFICO 15

#### Región Centro. Variación anual del IPC por ciudades Junio 2009 - 2010

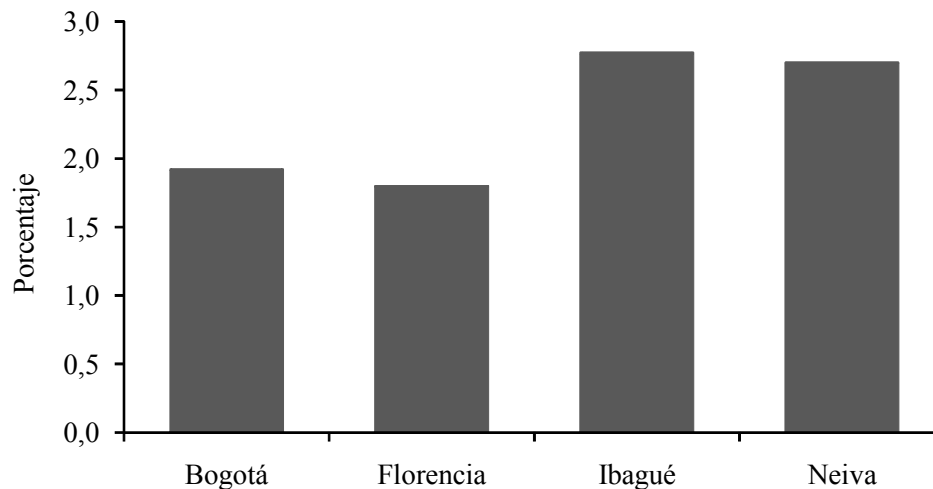

Fuente: DANE.

En la ciudad de Bogotá D.C., el índice de precios al consumidor registró en junio de 2010 una inflación para el año completo de 1,9%, inferior al promedio nacional en 0,4 puntos porcentuales. Se ubicó en el décimo

séptimo lugar dentro de las 24 ciudades que investiga el DANE. Los grupos de bienes y servicios que experimentaron mayor variación fueron salud, educación, vivienda y alimentos con 5,0%, 4,0%, 2,8% y 1,8% en su respectivo orden.

Con base en el IPC, Neiva alcanzó en junio de 2010 una inflación de 2,7% en el año completo, la cual fue impulsada por las variaciones presentadas en los grupos de vivienda y otros gastos (3,3%), y alimentos (3,2%); resultados que fueron compensados por la deflación en diversión (-1,4%) y comunicaciones (-0,4%); es de anotar que la capital del Huila se ubicó como la séptima ciudad con mayor nivel de precios en Colombia.

El índice de precios al consumidor correspondiente a la ciudad de Florencia registro en junio de 2010 una variación para el año completo de 1,8%, inferior al promedio nacional en 0,5 puntos porcentuales, y la sitúa en el sexto lugar dentro de las ciudades con menor inflación. El grupo de gastos que presentó el mayor crecimiento fue el de vivienda con 4,7%; en contraste, la mayor variación negativa se produjo en comunicaciones con -2,0%.

## **VIII. SERVICIOS PÚBLICOS**

*La energía generada en el Tolima se redujo por el verano, mientras que el consumo avanzó jalonado por el aumento en los sectores industrial, comercial, oficial, residencial y el mercado no regulado. En el Caquetá aumentaron tanto la demanda como los suscriptores.*

### **A. ENERGÍA ELÉCTRICA**

La Empresa Generadora de Energía del Pacífico S.A. E.S.P. - EPSA S.A. registró para el Tolima una producción neta de 79 millones de kilovatios en el primer semestre de 2010, lo que significa una disminución de 52,8%, frente a lo generado en similar periodo de 2009, cuando se produjeron 167 millones de kilovatios. Dicha caída obedeció al descenso presentado en el nivel de la represa de Hidroprado, como consecuencia de la sequía originada en el calentamiento de las aguas del pacífico, lo que condujo a que el Ministerio de Minas y Energía aumentara la operación del parque de generación térmica, para evitar el racionamiento del servicio.

La demanda de energía en el Tolima, reportada por la Compañía Energética del Tolima S.A. E.S.P. - ENERTOLIMA, registró en el

primer semestre de 2010 un total de 520 millones de kilovatios, lo que representa un aumento de 10,1% con respecto al mismo periodo del año anterior. Este crecimiento se explica por el repunte de la demanda en el sector industrial al crecer 6,4%, así como por los incrementos registrados en los sectores comercial (10,0%), oficial (14,7%), y en el mercado de no regulados (19,6%); en este último caso se trata de algunas empresas asentadas en el departamento que adquieren el servicio a entidades diferentes a ENERTOLIMA.

### CUADRO 12

#### Región Centro. Generación y consumo de energía eléctrica

Enero a junio 2009 - 2010

Miles de Kilovatios

Usos	Caqueta		Tolima	
	Enero a junio		Enero a junio	
	2.009	2.010	2.009	2.010
<b>1. Generación</b>				
1.1 Generación bruta	...	...	167.369	79.168
1.2 Consumo propio	...	...	370	279
1.3 Generación neta	...	...	166.999	78.889
<b>2. Consumo</b>				
Total	63.423	67.004	472.267	520.109
2.1 Industrial	1.081	838	34.035	36.227
2.2 Comercial	13.765	14.752	83.902	92.255
2.3 Residencial	36.042	37.679	205.011	217.210
2.4 Alumbrado público	3.920	4.123	20.236	21.152
2.5 Sector oficial	8.610	9.587	21.926	25.144
2.6 No regulados 1/	5	25	107.157	128.121

Fuente: EPSA S.A. E.S.P. - Enertolima S.A. E.S.P., Electrocaqueta S.A. E.S.P.

1/: Corresponde a energía comprada a empresas diferentes a Enertolima y a Electrocaquetá.

(...) No existe información.

La demanda de energía en Ibagué ascendió en los seis primeros meses de 2010 a 177 millones de kilovatios, equivalentes a un avance de 7,4% frente al reportado en igual periodo de 2009, este crecimiento se sustenta en el aumento del consumo en los sectores industrial (11,5%), comercial (9,7%), y oficial (13,7%). El repunte en la industria y el comercio son un indicio de la recuperación que vienen registrando dichos sectores.

En el Caquetá, los registros de Electrocaquetá S.A. E.S.P. revelan que en el periodo comprendido entre enero y junio de 2010 el consumo de electricidad en el departamento se incrementó en 5,6%, pues pasó de 63,4 millones de kilovatios a 67,0 millones de kilovatios, como

consecuencia de la mayor demanda jalonada por las variaciones positivas que se presentaron en los sectores oficial (11,3%), comercial (7,2%) y residencial (4,5%), al contrario, el sector industrial se contrajo en 22,5%. Así mismo, en el transcurso del semestre se registraron 1.875 nuevos suscriptores al servicio de energía, correspondientes a hogares y oficial con una variación anual de 3,1% y 0,8% respectivamente; por el contrario, los sectores industrial y comercial arrojaron contracciones de 5,1% y 0,8%.

## B. ACUEDUCTO

La Empresa Ibaguereña de Acueducto y Alcantarillado (IBAL), reportó un consumo de agua potable en el primer semestre de 2010 de 12 millones de metros cúbicos, lo que significa una reducción de 0,1%, explicada por el fuerte verano que se presentó durante el período, en virtud del cual el consumo mensual disminuyó de 20,2 M<sup>3</sup> a 19,2 M<sup>3</sup>. Al finalizar junio, el IBAL contaba con 105.287 usuarios, con un aumento en la cobertura del servicio de 5,1%.

**CUADRO 13**

**Florencia e Ibagué. Consumo de agua potable y suscriptores a Servaf e Ibal Acumulado a junio 2009 - 2010**

Meses	Ibagué				Florencia			
	Miles de M <sup>3</sup>		Suscriptores		Miles de M <sup>3</sup>		Suscriptores	
	2009	2010	2009	2010	2009	2010	2009	2010
Total	12.173	12.156			3.974	3.962		
Enero	2.077	2.099	100.514	103.801	708	725	31.939	32.908
Febrero	2.007	1.942	100.675	104.282	690	691	32.039	32.082
Marzo	1.976	1.959	100.762	104.455	627	623	32.165	33.187
Abril	2.022	1.891	100.941	104.595	655	673	32.280	33.278
Mayo	2.050	2.040	101.070	105.080	652	620	32.348	33.354
Junio	2.041	2.225	100.207	105.287	642	630	32.405	33.451

Fuente: IBAL. E.S.P. y SERVAF S.A. E.S.P.

El consumo de agua potable en la ciudad de Florencia, proporcionada por SERVAF S.A, E.S.P., registró entre los meses de enero y junio de 2010 una contracción de 0,3%; el sector oficial fue el que más disminuyó en términos absolutos con 15 mil metros cúbicos, seguido por el sector residencial con tres mil metros cúbicos, mientras que el sector comercial presentó un incremento de siete mil metros cúbicos. El número de suscriptores se elevó en 1.046 nuevos usuarios, lo que equivale a 3,2%, debido a las mayores conexiones en el sector residencial donde el aumento fue de 3,1%.

## C. GAS NATURAL

El consumo de gas natural en Ibagué durante el primer semestre de 2010 registró un total de 29.204 miles de metros cúbicos, lo que equivale a un aumento de 14,1% con relación al mismo periodo del año anterior, este resultado se encuentra directamente asociado con el repunte en el consumo del sector industrial y del gas natural vehicular. Al finalizar junio de 2010, la empresa Alcanos de Colombia S.A. E.S.P. contaba con 101.330 usuarios, lo que representa un aumento en la cobertura del servicio de 6,5%.

**CUADRO 14**

Region Centro. Consumo de gas natural y suscriptores

Enero a junio 2009 - 2010

Concepto	Florencia				Neiva				Ibagué			
	Miles de M <sup>3</sup>		Suscriptores		Miles de M <sup>3</sup>		Suscriptores		Miles de M <sup>3</sup>		Suscriptores	
	2009	2010	2009	2010	2009	2010	2009	2010	2009	2010	2009	2010
Total	160	1.085	3.322	13.991	15.221	14.700	75.767	78.324	25.595	29.204	95.155	101.341
Residencial	160	1.079	3.322	13.978	7.580	7.265	75.017	77.533	11.927	11.850	94.470	100.524
Comercial	0	6	0	13	1.379	1.267	715	752	1.462	1.505	649	778
Industrial	0	0	0	0	255	216	12	13	3.463	6.202	20	23
Oficial	0	0	0	0	132	115	13	16	293	179	5	5
Gas natural vehicular	0	0	0	0	5.875	5.837	10	10	8.450	9.468	11	11

Fuente: Alcanos de Colombia S.A. E.S.P.

El servicio de gas domiciliario registró en Neiva, al cierre del primer semestre de 2010, un avance anual de 2.557 suscriptores y una reducción de 521.450 metros cúbicos en el consumo. El incremento de los suscriptores fue producto de la dinámica presentada en el sector residencial. Sin embargo, el consumo continuó mostrando una tendencia decreciente, así: el sector industrial -15,7%, el oficial -12,3%, el comercial -8,1%, el residencial -4,2% y el vehicular -1,5%.

En la ciudad de Florencia el servicio de gas domiciliario registró un avance anual de 321,2% en el número de suscriptores, producto de las nuevas instalaciones que se vienen realizando en los diferentes barrios de la ciudad. El consumo consolidó un total de 1.085 miles de metros cúbicos entre enero y junio de 2010, lo que representa un aumento de 578,2% con relación a igual período del año anterior y se encuentra asociado a la demanda del sector residencial.



## IX. RECAUDO DE IMPUESTOS NACIONALES

*Los tributos del orden nacional registraron un incremento consolidado de 6,8%, jalonado por el recaudo efectuado en Tolima y Huila, pues en el Caquetá disminuyó.*

La Dirección Seccional de Impuestos y Aduanas de Ibagué registró entre enero y junio de 2010 un aumento de 2,4% en el recaudo efectuado en el Tolima con respecto al primer semestre del año anterior, al pasar de \$122.986 millones a \$125.941 millones. La principal variación se registró en el impuesto al valor agregado IVA (5,0%), al avanzar de \$36.205 millones a \$38.002 millones; el mecanismo de retención en la fuente creció 14.2% al subir de \$59.406 a \$67.831 millones, mientras que en el impuesto de renta se presentó un decremento de 31,1% al bajar de \$22.850 millones a \$15.737 millones. Durante el semestre, la retención en la fuente fue el rubro con mayor participación dentro del total con 53,9%, seguido por el IVA con 30,2% y el impuesto a la renta y complementarios con 12,5%.

Adicionalmente, la participación del Tolima en el recaudo nacional aumentó de 0,3% a 0,4%, debido a que la contribución de la retención en la fuente creció de 0,5% a 0,6% y la de los otros tributos (seguridad democrática, patrimonio, errados y otros) subió de 0,1% a 0,4%; entre tanto, el impuesto de renta y complementarios disminuyó de 0,3% a 0,2% y el IVA bajó su participación de 0,5% a 0,4%.

### CUADRO 15

#### Región Centro. Recaudo de impuestos nacionales por tipo Enero a junio 2009 - 2010

Concepto	Millones de pesos					
	Caquetá		Huila		Tolima	
	2009	2010	2009	2010	2009	2010
Total	19.929	19.503	109.560	124.108	122.986	125.940
Retefuente	12.016	12.158	54.099	60.041	59.406	67.831
IVA	4.495	4.634	29.511	34.316	36.205	38.002
Renta	3.080	2.247	22.624	26.366	22.850	15.737
Otros <sup>1</sup>	338	464	3.326	3.385	4.525	4.370

Fuente: DIAN, Ibagué, Neiva y Florencia.

<sup>1</sup>Otros: Errados, sanciones y otros

En Neiva, la DIAN reportó para el Huila en lo corrido de enero a junio de 2010 un recaudo total de \$124.108 millones, superior en \$14.548

millones (13,3%) al consolidado en el mismo lapso del año precedente. Este resultado fue jalonado por el incremento registrado en los siguientes tributos: el impuesto de renta con \$3.742 millones (16,5%), el impuesto sobre las ventas con \$4.805 millones (16,3%), la retención en la fuente con \$5.942 millones (11,0%), y los otros conceptos con \$59 millones (1,8%).

La DIAN del municipio de Florencia reportó al cierre del primer semestre de 2010 un recaudo departamental de \$19.503 millones, inferior en \$426 millones (-2,1%) al efectuado en igual periodo de 2009. Tal disminución se explica principalmente por la contracción registrada en los ingresos correspondientes al tributo de renta por \$833 millones (-27,0%), por el contrario, el IVA y la retención en le fuente registraron incrementos de 3,1% y 1,2%.

#### GRÁFICO 16

#### Región Centro. Recaudo de impuestos nacionales por departamento

Enero a junio 2009 - 2010

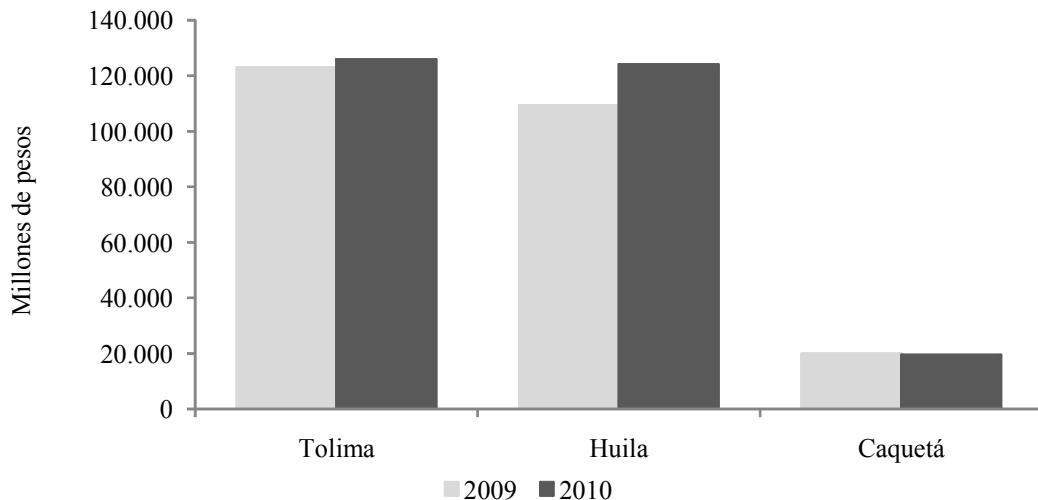

Fuente: DIAN

## X. MOVIMIENTO DE SOCIEDADES

*La inversión neta en sociedades avanzó de manera importante durante el primer semestre de 2010 en los departamentos de Tolima, Huila y Caquetá.*

La inversión neta en el departamento del Tolima ascendió a \$52.999 millones durante el primer semestre de 2010, con un crecimiento sustancial de \$37.234 millones (236,2%) frente a similar periodo del año

precedente, jalonado en gran parte por la constitución de 185 sociedades con un capital de \$33.220 millones; se destaca el incremento de la inversión en empresas de servicios con \$28.072 millones (2.720,2%), y en particular las conformadas mediante la figura jurídica de Sociedades por Acciones Simplificadas (SAS), cuyo principal atractivo es la “regulación flexible”, y otras, cuyo objeto social es la asesoría contable, tributaria, teneduría de libros y auditoría.

#### CUADRO 16

##### Tolima. Inversión neta en sociedades, según actividad económica Acumulado enero a junio 2009 - 2010

Actividad económica	Millones de pesos					
	Caquetá		Huila		Tolima	
	2009	2010	2009	2010	2009	2010
Total	-368	8.742	10.799	22.742	15.765	52.999
Agropecuaria	70	-2	789	251	6.008	300
Explotación de minas	0	40	556	232	1.170	7.805
Industria	0	390	2.329	2.693	348	2.531
Electricidad, gas y agua	161	2.832	2.644	4.060	868	0
Construcción	0	162	-75	3.221	308	2.236
Comercio	338	1.858	2.368	2.794	4.046	10.497
Transporte	250	34	1.151	2.083	1.452	330
Seguros y finanzas	0	-25	-709	29	533	196
Servicios	-1.187	3.453	1.746	7.378	1.032	29.104

Fuente: Cámaras de Comercio de Caquetá, Huila y Tolima.

Otros renglones representativos en la inversión neta fueron la explotación de minas al crecer en \$6.635 millones (567,1%), las empresas comerciales con avance de \$6.451 millones (159,4%), donde se destacan las dedicadas a la venta de vehículos y motocicletas, así como las industriales con aumento de \$2.183 millones (627,3%). Las adiciones de capital en sociedades existentes contribuyeron de manera significativa con recursos frescos en cuantía de \$24.421 millones, mientras que las sociedades disueltas (84) extrajeron de la economía del departamento \$4.642 millones.

Según cifras suministradas por la Cámara de Comercio de Neiva (CCN), el balance del movimiento de sociedades para los seis primeros meses de 2010 mostró recursos netos de inversión por \$22.742 millones, superiores en \$11.942 millones (110,6%) frente a igual lapso del año precedente. Este resultado se explica por el dinamismo registrado en la constitución de empresas al crecer en \$4.611 millones (67,9%); así como por las reformas de capital a sociedades ya conformadas al aumentar en

\$5.374 millones (76,9%), mientras que la liquidación y cierre de establecimientos cayó 65,6%.

**GRÁFICO 17**

**Región Centro. Inversión neta en sociedades, según departamento**

Acumulado enero a junio 2009 - 2010

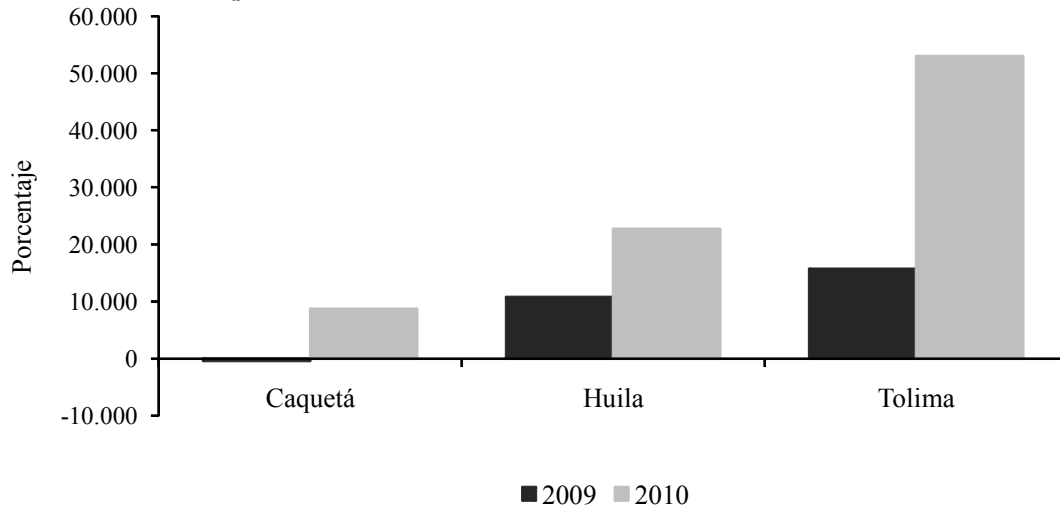

Fuente: Cámaras de Comercio de Caquetá, Huila y Tolima.

Ante la Cámara de Comercio de Florencia se constituyeron 34 sociedades entre enero y junio de 2010, con una inversión de \$1.172 millones, superior en \$310 millones (36,0%) a la registrada en igual lapso de 2009. La actividad económica con mayor participación fue la industria con 33,3%, seguida por el comercio con 27,7%. Entre tanto, las adiciones de capital fueron 9 y ascendieron a \$7.988 millones, con un aumento de 1.749,1% frente a un año atrás; dichas reformas se concentraron en el sector servicios con \$3.407 millones, electricidad, gas y agua con \$2.832 millones y comercio con \$1.533 millones.

El patrimonio empresarial se redujo en \$418 millones al ser liquidadas 9 sociedades; este valor es inferior en 74,8% al capital disuelto en el primer semestre de 2009; el sector donde más se liquidó capital fue el de seguros y finanzas con \$387 millones. Como resultado de los movimientos anteriores, la inversión neta fue positiva en \$8.742 millones, con un aumento de \$9.110 millones (2.475,5%) frente a la registrada en igual semestre de 2009, debido principalmente a los avances presentados en los sectores de servicios con \$4.640 millones (390,9%) y en electricidad, gas y agua con \$2.671 millones (1.659,0%).

# XI. ASPECTOS FISCALES TERRITORIALES

## A. ADMINISTRACIONES CENTRALES DEPARTAMENTALES

### 1. Situación fiscal de las administraciones centrales departamentales

Los ingresos de la administración central del Tolima sumaron \$299.292 millones en el periodo enero – junio de 2010, al superar en \$25.392 millones (9,3%) los obtenidos en el primer semestre de 2009<sup>3</sup>. Este resultado se originó, de una parte, en el incremento de \$20.815 millones (10,1%) registrado por las transferencias; así mismo, los recursos tributarios aumentaron \$7.958 millones (14,3%), donde sobresale el impuesto al consumo de cigarrillos al pasar de \$5.161 millones en 2009 a \$7.872 millones en 2010 con un crecimiento de \$2.712 millones (52,5%).

**CUADRO 17**

Región Centro. Situación fiscal de las administraciones centrales departamentales

Enero a junio 2009 – 2010<sup>p</sup>

Millones de pesos

Variables económicas	Caquetá		Cundinamarca		Huila		Tolima	
	2009	2010	2009	2010	2009	2010	2009	2010
<b>INGRESOS</b>	58.162	74.716	617.541	664.287	247.705	270.793	273.899	299.292
Tributarios	8.461	13.423	290.333	326.782	32.293	35.668	55.820	63.777
- Cigarrillos	940	1.317	23.259	26.585	2.747	4.041	5.161	7.872
- Cerveza	3.602	5.610	76.013	82.851	12.876	14.299	27.083	28.509
- Licores	740	2.566	48.880	57.028	2.896	1.629	5.193	5.859
- Timbre, circulación y tránsito	237	318	24.845	30.879	4.371	5.516	4.253	4.357
- Registro y anotación	699	980	89.683	101.196	2.629	3.017	4.930	5.678
- Sobretasa a la gasolina	1.673	2.014	12.548	12.172	4.223	4.322	5.094	5.188
- Otros	569	618	15.105	16.071	2.549	2.844	4.106	6.314
No tributarios	5.242	2.685	58.056	64.283	18.286	15.254	11.694	7.152
Transferencias	44.459	58.608	269.072	273.221	197.008	219.871	206.386	227.201
Ingresos de capital	0	0	80	0	118	0	0	1.162
<b>GASTOS</b>	58.425	77.029	565.950	563.654	279.170	321.251	307.484	280.644
Funcionamiento	53.525	68.039	500.942	499.093	229.244	230.163	286.753	251.690
Intereses deuda pública	441	363	24.993	15.838	2.746	1.718	0	55
Transferencias	3.289	2.882	9.137	9.378	5.859	6.820	13.887	13.358
Gastos de capital	1.170	5.745	30.877	39.345	41.322	82.550	6.843	15.541
<b>PRÉSTAMO NETO</b>	0	0	0	-34	-4	-12	828	618
<b>DÉFICIT O SUPERÁVIT</b>	-263	-2.313	51.591	100.666	-31.460	-50.445	-34.413	18.030

Fuente: Secretaría de Hacienda y Crédito Público Departamental.

<sup>a</sup> Información para los departamentos de Caquetá, Cundinamarca, Huila y Tolima.

<sup>p</sup> cifras provisionales

<sup>3</sup> Cifras preliminares. La fuente de información son las ejecuciones presupuestales de ingresos y gastos y el balance de la entidad territorial. Esta clasificación se elabora con base en la metodología adoptada por el Banco de la República.

La ejecución de gastos de la administración central del Tolima se ha visto limitada desde comienzos del año por las restricciones contempladas en la ley de garantías electorales (Ley 996 de 1995); de esta manera, entre enero y junio se comprometieron recursos por \$280.644 millones, inferiores en 8,7% a los ejecutados en igual período de 2009, lo cual es atribuible, básicamente, a la reducción de \$35.063 millones (-12,2%) en los gastos de funcionamiento. En resumen, la situación presupuestal del gobierno central departamental del Tolima presentó en los primeros seis meses de 2010 un superávit de \$18.030 millones que contrasta con el déficit obtenido un año atrás.

### GRÁFICO 18

Región Centro. Principales ingresos tributarios. Enero a junio 2009 - 2010

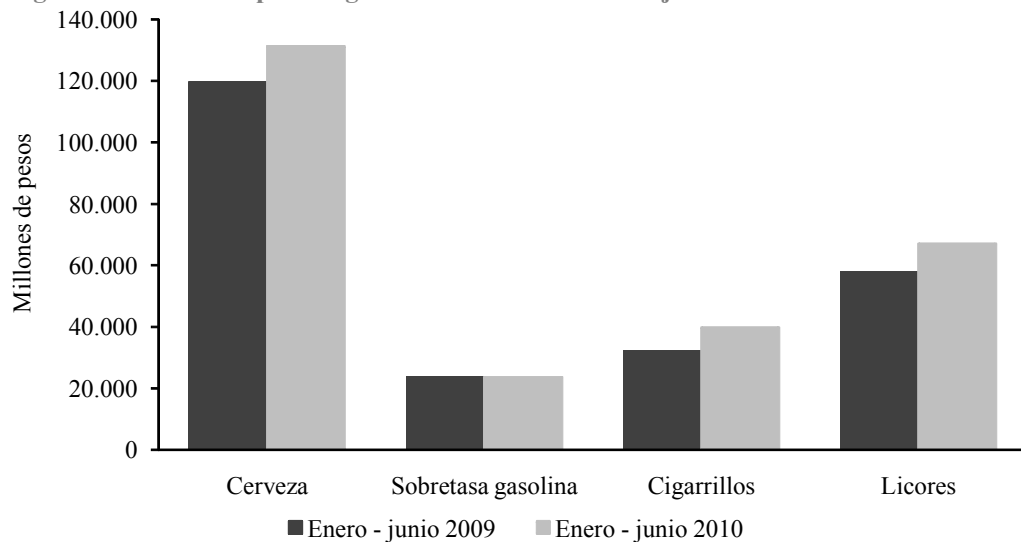

Fuente: Secretaría de Hacienda y Crédito Público Departamental.

Durante los seis primeros meses de la vigencia actual, la administración central departamental del Huila contabilizó ingresos por \$270.793 millones, superiores en \$23.088 millones (9,3%) a los registrados en el primer semestre del año precedente. Por componentes, las transferencias representaron el 81,2% de los ingresos y lograron un aumento anual de \$22.863 millones (11,6%), en tanto que los ingresos tributarios, con una contribución de 13,2%, crecieron en \$3.376 millones (10,5%), mientras que los ingresos no tributarios aportaron el 5,6% y disminuyeron 16,6%.

Los pagos efectuados por la gobernación del Huila totalizaron \$321.251 millones, con un aumento anual de \$42.081 millones (15,1%). Al desglosar, se aprecia que el mayor incremento (99,8%) se presentó en los gastos de capital al contabilizar \$82.550 millones y representar el 25,7% de lo ejecutado; mientras que los gastos de funcionamiento significaron el 71,6% de los pagos y aumentaron en \$919 millones

(0,4%); asimismo, los gastos por transferencias crecieron 16,4% y los pagos por intereses de deuda pública cayeron en 37,4%. Finalmente, la administración central departamental del Huila presentó un déficit presupuestal de \$50.445 millones.

#### GRÁFICO 19

Región Centro. Principales egresos. Enero a junio 2009 - 2010

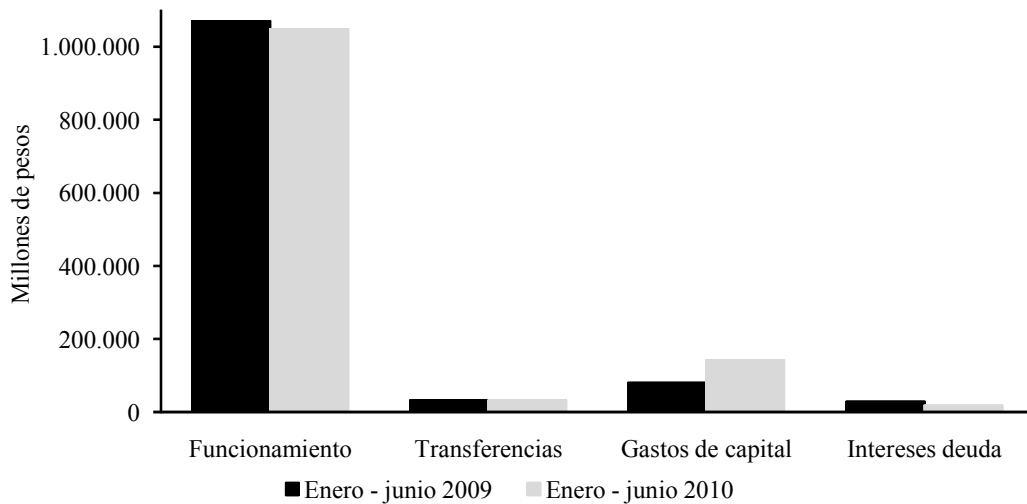

Fuente: Secretaría de Hacienda y Crédito Público Departamental.

Entre enero y junio de 2010 la administración central de Cundinamarca obtuvo ingresos por \$664.287 millones, superiores en \$46.746 millones (7,6%) a lo recaudado en 2009. Al interior de estos sobresale el incremento de 12,6% en los ingresos tributarios, determinado por los avances en los impuestos de registro y anotación (12,8%), licores (16,7%) y cerveza (9,0%). De igual manera, los ingresos no tributarios crecieron 10,5%, merced al avance de los otros ingresos y las rentas de la propiedad; por su parte, las transferencias arrojaron un incremento de 1,6%, producto de los giros de la nación y empresas de bienes y servicios nacionales y departamentales.

En cuanto a los gastos, la gobernación de Cundinamarca contabilizó compromisos por \$563.654 millones, inferiores en \$2.296 millones (-0,4%) a los realizados en el primer semestre del año anterior; este resultado es atribuible en gran parte a la reducción de 36,6% en los intereses y comisiones de deuda pública interna y a la disminución de las erogaciones para funcionamiento en 0,4%, entre las que se cuentan la remuneración al trabajo y la compra de bienes y servicios de consumo. Finalmente, al cierre del primer semestre de 2010 el departamento de Cundinamarca logró un superávit de \$100.666 millones, superior en \$49.075 millones (95,1%) al percibido en 2009.

La situación fiscal del gobierno central departamental del Caquetá arrojó al cierre del primer semestre de 2010 ingresos totales por \$74.716 millones, lo que representa un crecimiento de \$16.554 millones (28,5%) con relación al mismo periodo del año anterior. Al examinar la conformación de los ingresos corrientes, se aprecia que los tributarios concurren con \$13.423 millones, al crecer 58,6% con respecto a un año atrás; este aumento obedeció al avance registrado en los rubros de consumo de licores (246,8%), cervezas (55,7%), registro y anotación (40,2%), cigarrillos (40,1%) y la sobretasa a la gasolina (20,4%). Los ingresos no tributarios registraron una contracción de 48,8%, mientras que las transferencias contabilizaron \$58.608 millones, con un aumento anual de \$14.149 millones (31,8%).

Dentro de los gastos de la administración central departamental, las erogaciones corrientes representaron el 92,5% y el restante 7,5% correspondió a la formación bruta de capital. Dentro de las primeras, los gastos de funcionamiento, con una participación de 72,6%, estuvieron representados principalmente por el factor laboral que adsorbió \$49.390 millones y aumentó anualmente 16,0%. Las compras de bienes y servicios consolidaron \$15.167 millones con un incremento anual de 50,4%, seguidas de los gastos en especie pero no en dinero con \$3.073 millones y una variación de 545,6%, en tanto que las transferencias totalizaron \$2.882 millones, con un descenso de 12,4%. Así las cosas, las finanzas públicas del Caquetá arrojaron una situación fiscal deficitaria en \$2.313 millones.

## **2. Pasivos de las administraciones centrales departamentales**

Al finalizar el primer semestre de 2010 los principales pasivos de la administración central del Tolima totalizaron \$61.952 millones, cifra inferior en \$47.524 millones (-43,4%) con relación al saldo a junio del año anterior. Este comportamiento se concentró en las cuentas por pagar de corto plazo, al reducirse anualmente en \$51.901 millones (-68,4%), donde se destaca el pago relacionado con los servicios de salud para la atención de la población vulnerable; así mismo, las obligaciones laborales disminuyeron en \$2.902 millones (-61,9%). Entre tanto, los pasivos de largo plazo se incrementaron en \$7.278 millones (25,2%), resultado del primer desembolso de un crédito con el sector financiero por \$3.000 millones y del avance de las obligaciones laborales en más de \$4.000 millones.

La administración central departamental del Huila contabilizó pasivos al terminar el primer semestre de 2010 por \$106.430 millones, con un incremento en \$5.549 millones (5,5%) con respecto a lo reportado al cierre de junio de 2009. Este aumento obedece fundamentalmente al crecimiento del pasivo a largo plazo en \$31.792 millones (75,7%),



determinado por el incremento de 493,1% en las obligaciones laborales, seguidas por las cuentas por pagar que subieron \$2.197 millones (188,6%); adicionalmente, las operaciones de crédito público avanzaron \$14.752 millones (39,0%). Por el contrario, el pasivo a corto plazo descendió 44,5%; al interior de este, se aprecia que las operaciones de crédito público, las cuentas por pagar y las obligaciones laborales se redujeron en 42,3%, 22,4% y 96,9%, respectivamente.

#### CUADRO 18

##### Región Centro. Principales pasivos de la administraciones centrales departamentales

Saldos a junio 2009 - 2010

Millones de pesos

Concepto	Caquetá		Cundinamarca		Huila		Tolima	
	2009	2010	2009	2010	2009	2010	2009	2010
Total pasivos (1+2)	19.673	25.748	1.723.772	1.794.681	100.881	106.430	109.476	61.952
1. Pasivos de corto plazo	10.052	17.264	657.937	686.155	58.909	32.666	80.575	25.773
Operaciones crédito público	0	0	0	0	5.976	3.450	0	0
Operaciones de financiamiento	0	0	64.921	67.437	0	0	0	0
Cuentas por pagar	8.985	13.346	583.378	607.943	37.011	28.718	75.891	23.990
Obligaciones laborales	1.067	3.918	9.638	10.775	15.922	498	4.685	1.783
2. Pasivos de largo plazo	9.621	8.484	1.065.835	1.108.526	41.972	73.764	28.901	36.179
Operaciones crédito público	7.287	6.971	413.816	456.507	37.797	52.549	0	3.000
Cuentas por pagar	0	0	652.019	652.019	1.165	3.362	27	55
Obligaciones laborales	2.334	1.513	0	0	3.010	17.853	28.796	33.125
Bonos y títulos emitidos	0	0	0	0	0	0	78	0

Fuente: Secretarías de Hacienda y Crédito Público Departamentales.

Al cierre de junio de 2010 los principales pasivos de la gobernación de Cundinamarca ascendieron a \$1.794.681 millones, con un incremento anual de \$70.909 millones (4,1%) producto del aumento de los pasivos de largo plazo, concretamente las operaciones de crédito público que aumentaron \$42.691 millones (10,3%), debido a los créditos otorgados por la banca de fomento. Los pasivos de corto plazo crecieron \$28.218 millones (4,3%), en razón al aumento de las cuentas por pagar por \$24.565 millones (4,2%), por la adquisición de bienes y servicios nacionales y el desarrollo de proyectos de inversión. Los sobregiros obtenidos y las obligaciones laborales registraron un alza anual de \$2.516 millones (3,9%) y \$1.137 millones (11,8%) en cada caso.

Los principales pasivos del gobierno central del Caquetá totalizaron \$25.748 millones al concluir el primer semestre de 2010, lo que representa un aumento anual de \$6.075 millones (30,9%). Según el plazo, el anterior avance se concentró en los pasivos corrientes o de corto plazo al reportar un crecimiento de \$7.212 millones (71,7%) frente al primer semestre de 2009, producto de las cuentas por pagar, donde sobresalen las acreencias por otros acreedores, la adquisición de bienes y servicios nacionales y las transferencias por pagar; le siguen las

obligaciones laborales por salarios y prestaciones sociales. Por su parte, los pasivos de largo plazo se contrajeron en \$1.137 millones (-11,8%), al descender las obligaciones laborales en \$821 millones (-35,2%) y las operaciones de crédito público en \$316 millones (-4,3%).

## B. ADMINISTRACIONES CENTRALES MUNICIPALES

### 1. Situación fiscal de las administraciones centrales municipales

La administración central de Ibagué percibió ingresos por \$171.420 millones en el primer semestre de 2010, con un incremento de 20,8% en comparación con igual período del año anterior, explicado por el aumento de 22,5% en las transferencias nacionales, en especial las destinadas a educación; es de resaltar que los recursos girados por el gobierno central representan el 60,8% de los ingresos del municipio. Por su parte, los ingresos tributarios crecieron 19,4%, jalonados por el impuesto predial debido a la actualización de los avalúos catastrales.

#### CUADRO 19

Región Centro. Situación fiscal de las administraciones centrales municipales  
Enero a junio 2009 - 2010

Variables económicas	Millones de pesos			
	Ibagué		Neiva	
	2009	2010	2009	2010
INGRESOS	141.884	171.420	124.239	116.828
A. INGRESOS CORRIENTES	140.737	169.325	124.079	116.376
Ingresos tributarios	48.262	57.647	33.394	31.835
- Predial y complementarios	22.091	29.041	12.394	14.807
- Industria y comercio	17.087	18.881	14.861	11.597
- Timbre, circulac. y tránsito	1.527	1.834	410	366
- Sobretasa a la gasolina	6.120	6.317	4.828	4.705
- Otros	1.437	1.574	901	360
Ingresos no tributarios	7.433	7.514	8.754	5.035
Ingresos por transferencias	85.042	104.164	81.931	79.506
GASTOS	161.738	120.707	135.381	119.236
B. GASTOS CORRIENTES	142.025	114.930	120.334	98.669
- Funcionamiento	136.029	109.240	114.975	93.947
- Intereses deuda pública	1.410	2.267	2.743	1.596
- Gastos por transferencias	4.586	3.423	2.616	3.126
DEFICIT O AHORRO CORRIENTE	-1.288	54.395	3.745	17.707
- INGRESOS DE CAPITAL	1.147	2.095	160	452
- GASTOS DE CAPITAL	19.713	5.777	15.047	20.567
DEFICIT O SUPERAVIT TOTAL	-19.854	50.713	-11.142	-2.408

Fuente: Secretarías de Hacienda Municipales.

Los gastos y compromisos ascendieron a \$120.707 millones, inferiores en 25,4% a lo girado entre enero y junio de 2009, lo cual obedece en gran parte a la caída presentada en la formación bruta de capital y en los gastos de funcionamiento, en concordancia con las limitaciones establecidas por la ley de garantías electorales. Por el contrario, los pagos por concepto de intereses de la deuda aumentaron 60,8% debido al mayor endeudamiento contraído el año precedente para atender requerimientos de infraestructura física. Como resultado de los movimientos anteriores, el municipio de Ibagué arrojó un superávit de \$50.713 millones.

La administración central municipal de Neiva contabilizó ingresos por \$116.828 millones entre enero y junio de 2010, inferiores en \$7.411 millones (-6,0%) a los registrados en igual periodo de 2009. Sobresale la participación de los ingresos por transferencias de 68,1%, mientras que los ingresos tributarios aportaron 27,2%, los ingresos no tributarios participaron con 4,3% y los ingresos de capital con 0,4%.

Los ingresos tributarios registraron una contracción anual de 4,7%, explicada básicamente por las modificaciones introducidas al estatuto tributario de la ciudad, relacionadas con las exenciones en industria y comercio, lo que llevó a que el recaudo por este tributo se contrajera al cierre del periodo en 22,0%, asimismo, cayeron los impuestos de timbre, circulación y tránsito (-10,7%), la sobretasa a la gasolina (-2,5%) y el recaudo por otros conceptos (-60,0%). No obstante, el recaudo de los impuestos predial y complementario y valorización mostraron un comportamiento contrario al crecer 19,5% y 45,0% respectivamente.

Por su parte, los pagos y compromisos de la Alcaldía de Neiva totalizaron \$119.263 millones, con una disminución \$16.145 millones (-11,9%), situación que se explica por las contracciones de 18,3% en los gastos de funcionamiento y de 41,8% en los pagos de intereses y comisiones de deuda pública. La diferencia la marcaron los egresos por transferencias al crecer 19,5%, y los gastos de capital que aumentaron 36,7%. Al final de la vigencia la administración central municipal obtuvo un déficit presupuestal de \$2.408 millones.

## **2. Pasivos de las administraciones centrales municipales**

Al cierre contable de junio de 2010 los principales pasivos de la administración central municipal de Ibagué totalizaron \$68.826 millones, equivalentes a una reducción anual de 12,3%, la cual se explica en gran parte por los pasivos de corto plazo, debido a la depuración realizada en las cuentas por pagar y al pago efectivo de las mismas, en consecuencia, estas se contrajeron en \$6.705 millones (-55,9%).

Por su parte, las deudas de largo plazo disminuyeron en \$2.667 millones (-4,3%), de acuerdo con el plan de pagos programado para las obligaciones adquiridas con el sector financiero; es de anotar que la totalidad de las operaciones de crédito público se contrataron en pesos con intermediarios nacionales, donde la banca privada participa con el 93,0% y la pública con el 7,0%.

#### CUADRO 20

##### Región Centro. Saldo de los principales pasivos de las administraciones centrales municipales. Junio 2009 - 2010 (p)

Concepto	Millones de pesos			
	Ibagué		Neiva	
	2009	2010	2009	2010
Total pasivos (1+2)	78.436	68.826	79.657	73.034
1. Pasivos de corto plazo	16.269	9.326	40.593	35.768
Operaciones crédito público	0	0	0	0
Cuentas por pagar	11.993	5.288	38.176	32.078
Obligaciones laborales	4.276	4.038	2.417	3.690
2. Pasivos de largo plazo	62.167	59.500	39.064	37.266
Operaciones crédito público	62.167	59.500	39.055	37.266
Cuentas por pagar	0	0	9	0
Obligaciones laborales	0	0	0	0

Fuente: Secretarías de Hacienda. Contabilidad.

(p): cifras provisionales.

De acuerdo con el balance de la administración central municipal de la capital huilense, los principales pasivos al cierre de junio de 2010 ascendieron a \$73.034 millones, lo que significa un descenso de 8,3% frente a un año atrás. Tal comportamiento se explica por la disminución de los pasivos a corto plazo en \$4.825 millones (-11,9%), debido a la reducción de las cuentas por pagar en 16%. Los pasivos de largo mostraron un comportamiento similar al descender en \$1.798 millones (-4,6%), las cuentas por pagar cayeron 100% al no registrar movimiento y las operaciones de crédito público disminuyeron 4,6%.

## XII. CONSIDERACIONES FINALES

Sin lugar a dudas, el segundo trimestre de 2010 fue para la región central del país un período en el cual se afianzó la recuperación de su economía, toda vez que mejoraron las ventas del comercio, en especial de vehículos donde el crecimiento ha sido destacado, y las captaciones y colocaciones del sector financiero continuaron en la senda del crecimiento.

De igual forma, en la actividad edificadora persistió el incremento del área licenciada, en especial para vivienda; las exportaciones lograron un avance importante tanto en las tradicionales como en las no tradicionales; la situación laboral mejoró al reducirse el desempleo en Bogotá, Ibagué y Neiva, no obstante que el subempleo aumentó. La inflación, aunque fue mayor al promedio nacional en Ibagué y Neiva, fue baja en Bogotá y Florencia.

El consumo de energía creció merced al incremento de la demanda industrial, comercial, oficial, residencial y del mercado no regulado; de igual forma, se incrementó el consumo de gas natural y la inversión neta en sociedades repuntó de manera importante.

En el sector agrícola se reactivaron las siembras al comenzar el período de lluvias; sin embargo, el área dedicada a algunos de los principales cultivos transitorios se redujo.

## **ENTIDADES PARTICIPANTES PROVEEDORAS DE INFORMACIÓN**

DANE, DIAN, FEDEARROZ, FENALCE, ANDI, FENALCO TOLIMA, SUPERINTENDENCIA FINANCIERA DE COLOMBIA, FINAGRO, EMPRESA GENERADORA DE ENERGÍA DEL PACIFICO S.A. E.S.P. (EPSA S.A.), COMPAÑÍA ENERGÉTICA DEL TOLIMA S.A. E.S.P. (ENERTOLIMA), EMPRESA IBAGUEREÑA DE ACUEDUCTO Y ALCANTARILLADO E.S.P (IBAL), ALCANOS DE COLOMBIA S.A. E.S.P., CÁMARAS DE COMERCIO DE IBAGUÉ, ESPINAL Y HONDA, SECRETARIA DE HACIENDA Y CRÉDITO PÚBLICO DEPARTAMENTAL DEL TOLIMA, SECRETARÍA DE HACIENDA MUNICIPAL DE IBAGUÉ, CÁMARA DE COMERCIO DE NEIVA, ALCALDÍA DE NEIVA, SECRETARIA DE HACIENDA Y CRÉDITO PÚBLICO DEPARTAMENTAL DEL HUILA, ELECTROCAQUETÁ S.A. E.S.P., SERVAF S.A, E.S.P., DE FERIAS Y MATADEROS (COFEMA), COMITÉ DE GANADEROS DEL CAQUETÁ S.A., CÁMARA DE COMERCIO DE FLORENCIA, SECRETARÍA DE HACIENDA DEPARTAMENTAL DEL CAQUETÁ, ALCALDÍA MUNICIPAL DE FLORENCIA, EMPRESAS PÚBLICAS MUNICIPALES DE GIRARDOT, MINISTERIO DE MINAS Y ENERGÍA, DIRECCIÓN DE HIDROCARBUROS, SECRETARIA DE HACIENDA Y CRÉDITO PÚBLICO DE CUNDINAMARCA, SECRETARIA DE HACIENDA MUNICIPAL DE GIRARDOT.



Equipo Técnico:  
Álvaro Augusto Campos Martínez  
Pastor Enrique Quintero Carvajal  
Álvaro Alberto Ramírez Hernández  
Aldemar Molano Pérez  
José Yesid Jaramillo Mosquera  
Gerson Rojas Rojas  
Juan Carlos Bermeo Soto

Las opiniones y posibles errores son responsabilidad exclusiva de los autores y no comprometen al Banco de la República ni a su Junta Directiva.

Sugerencias y comentarios  
[BER\\_centro@banrep.gov.co](mailto:BER_centro@banrep.gov.co)

El Boletín Económico Regional (BER) es una publicación trimestral elaborada por los Centros Regionales de Estudios Económicos (CREE) del Banco de la República, cuyo propósito es ofrecer a los agentes de la economía y público en general información periódica, confiable y oportuna sobre la evolución de las principales variables de la actividad económica de las regiones del país y los departamentos que las componen. Se brinda como una herramienta que pueda contribuir para las proyecciones y decisiones de inversión pública y privada, así como del consumo de hogares.

El Boletín Económico Regional Centro comprende los departamentos de Tolima, Huila, Caquetá y Cundinamarca. Su producción cuenta con el valioso aporte de diferentes entidades de orden local y nacional.